PROLETARI DIN TOATE ȚĂRILE, UNIȚI-VĂ!

Redacția și administrația: str. Vasile Conta nr. 16, tel. 11.10.05, interurban 72 și 286. Telex sportrom buc. 180.

sportul

4 pagini 30 bani

Anul XXIV Nr. 199 (5633)

Sîmbătă 1 iunie 1968

ZIARUL CONSILIULUI NAȚIONAL PENTRU EDUCAȚIE FIZICĂ ȘI SPORT

SHAKESPEARE, PE WEMBLEY

Fiii Albionului au toate motivele să jubileze: în sfîrșit, fotbalul englez redobîndește supremația (deocamdată, pe cea europeană) și pe planul echipelor de club, după ce acum doi ani Bobby Charlton și colegii săi își adjudecau trofeul suprem, cupa „Jules Rimet", în competiția celor mai bune reprezentative naționale din întreaga lume.

Finala de pe Wembley, urmărită în condiții optime de telespectatorii români, suscită încă interesul specialiștilor, prezenți „de visu" sau de la distanță în celebra arenă. A fost realmente un meci de super-clasă, una dintre acele dispute menite să reabiliteze, în ochii marelui public, sportul cu balonul rotund. Dar nu despre dramatica întîlnire voiam să vorbesc, cu atît mai mult cu cît ea a intrat, la ora de față, în analele U.E.F.A.

Dacă inventatorii fotbalului modern se pot felicita pentru „eventul" realizat (să nu uităm că în precedenta ediție a C.C.E. titlul a revenit tot unui „11" din insulele britanice, Celtic Glasgow) — dacă, din punct de vedere moral, izbînda lui Manchester United poate fi considerată drept o tardivă compensație pentru dispariția grandioasei formații din deceniul trecut, în catastrofa aeriană de la München — nu-i mai puțin adevărat că anumite detalii vin să umbrească, după părerea mea, succesul elevilor lui Matt Busby.

E foarte greu de înțeles, de exemplu, de ce se programează o confruntare decisivă, de această anvergură, pe terenul unora dintre protagoniste? Ce considerente speciale determină o asemenea opțiune, care acordă gazdelor, cum lesne se înțelege, minimum două șanse din trei? Orice spectator cu bun simț se va întreba, în continuare, de ce se tolerează prezența pe teren, în patria fair-playului, a unui infracționist înrăit, faimosul Mr. Stiles, această copie a delincventului miniatural, întruchipat cîndva cu brio, pe ecran, de James Cagney? Fotbalist pe cît de mediocru, pe atît de turbulent, Stiles reprezintă un pericol perpetuu pentru integritatea corporală a adversarilor, o sămînță de scandal cu neputință de domesticit. Mi se pare absolut straniu că „pompierul din Siracuza", onorabilul arbitru Lo Bello, n-a găsit de cuviință să-i adreseze măcar un avertisment serios pentru tenacitatea cu care a urmărit, timp de 120 minute, gleznele de aur ale lui Eusebio și Torres...

În fine, dincolo de rezervele și nedumeririle de acest ordin (mai există și altele, veți vedea!) fapt este că soccerul britanic își recapătă, cum ziceam, a doua cunună de lauri, pregătindu-se, totodată, foarte intens pentru campania de vară, din Italia. Va fi interesant de constatat dacă acolo, în absența... melodioasei galerii londoneze — și, cine știe, poate și a altor condiții propice — urmașii lui sir Stanley Matthews vor reedita performanțele din C.M. și C.C.E. Pînă atunci, observatorii precauți, printre care îmi permit să mă număr, își vor reaminti cu un surîs filozofic cuvintele eroului shakespearian, tatăl gloriosului rege Henric V, pe care l-ați văzut nu de mult în filmul „Falstaff": **„O, fiul meu — șoptește monarhul muribund — nu mă întreba prin ce mijloace am dobîndit această coroană... Ar fi prea multe de spus! Acum, însă, ea trece în mîinile tale: străduiește-te s-o păstrezi cu cinste!"**

Dan DEȘLIU

Spectaculoasele sărituri cu parașuta atrag de fiecare dată un număr mare de spectatori. In imagine, un salt pe... litoral

Foto: ST. CIOTLOȘ

Aviația sportivă, mai aproape de marele public

În ultimii ani, s-a încetățenit la noi, ideea că aviația sportivă ar fi unul dintre acele sporturi care se practică departe de marele public, în condiții în care spectatorii nu-l pot viziona fără mari eforturi de deplasare. Arena aeromodelismului și parașutismului, a zborului (cu sau fără motor) este aerodromul și văzduhul de deasupra cîmpurilor arse de soare, la cinci, șapte sau cincisprezece kilometri de orașe. Și atunci?

Fără îndoială că există unele discipline sportive ai căror practicanți nu se pot bucura de încurajările tribunelor ridicate în picioare, în care nici măcar partenerii de echipă nu sînt aproape și nu se văd între ei. Să ne imaginăm, de pildă, radioamatorul care din mica încăpere a stației individuale lansează, nevăzut de nimeni, în eter, prin fascicolul undelor electromagnetice, apelul său peste paralelele și meridianele globului. Sau, să ne gîndim la navigatorii solitari, ca sir **Chichester** sau ziaristul polonez **Teliga**, care, plecați pe mări și oceane, mai păstrează doar prin radio legătura cu lumea uscatului. Ori poate încercăm să trăim emoția pe care a încercat-o alpinistul **Walter Bonatti** punînd piciorul pe vîrful Cervin din Matterhorn. Am văzut, filmate pentru micul ecran, cîteva secvențe din ultimitoarea sa ascensiune, dar pelicula este prea săracă ca să poată reda această epopee. În asemenea sporturi nu există spectatori. Dar, aviația care a înflăcărat de-a lungul anilor imaginația atîtor tineri și a adus sportului „performanțe de aur", poate și trebuie apropiată mai mult de marele public.

Sîntem obișnuiți ca o dată pe an, de Ziua Aviației, să asistăm la un miting la Băneasa. Și-atunci urmărim, cu respirația oprită de emoție, zborul de bolid al avioanelor în picaj, valsul fantastic al planoarelor, curajul și măiestria parașutiștilor. Este mult prea puțin față de tradițiile aviației noastre, de activitatea ce se desfășoară în aerocluburi. În numeroase țări, sporturile aviatice sînt foarte populare pentru că ele au fost înregimentate în marea familie a disciplinelor de stadion.

Am asistat anul trecut, pe un stadion din Praga, la un spectacol sportiv în care, printre numerele programului, au fost cuprinse și demonstrații de aeromodelism. Zborul aeromodelelor captive și mai ales lansările unor „baterii" de microrachete, care țîșneau în văzduh ca niște săgeți, coborînd apoi, inofensive, sub cupolele parașutelor, au constituit adevărate revelații.

În ce privește parașutismul, în S.U.A., U.R.S.S., Franța și în alte țări, demonstrațiile pe stadioane sînt evenimente tot atît de dese ca și etapele fotbalului nostru. Datorită perfecționării parașutelor și a bunei pregătiri a sportivilor, lansările în asemenea cazuri se execută în condiții de securitate deplină. Mai mult chiar, unele concursuri internaționale de parașutism se organizează pe stadioane. Vom aminti numai importanta competiție **„Cupa prieteniei"**, organizată pe stadionul Skoplje (R. S. F. Iugoslavia) în anul 1965, la care sportivii români au cucerit două medalii de aur, una de argint și două de bronz. De-a lungul celor cîteva zile de concurs nici un singur parașutist nu a aterizat în afara gazonului.

Pentru a demonstra că sportul cu parașuta nu este mai prejos decît disciplinele „Olimpiadei albe", parașutiștii francezi au executat, cu mult succes, un spectaculos program de lansări pe Chamrousse, între probele de schi, omagiind parcă victoriile lui Killy.

Cititorii mai vîrstnici își amintesc, desigur, de numeroasele manifestații aviatice organizate la noi, înainte de război, pe cîmpurile din jurul Bucureștiului, de neuitatele exhibiții ale formației de avioane „Dracii roșii" sau de lansările cu parașuta ale **Smarandei Brăiescu**, de amuzantele evoluții ale escadrilelor de aeromodele. La nivelul tehnicii de astăzi asemenea spectacole ar putea fi organizate, cu mult succes și în deplină securitate, pe orice stadion. O demonstrație de aero sau rachetomodelism, o lansare de parașutiști în grup, în tentative de recorduri, sau evoluția unei escadrile acrobatice, ar completa în modul cel mai fericit spectacolele fotbalistice, atît de anoste în ultima vreme. Maestrul emerit al sportului **Mircea Finescu** a demonstrat, încă în 1953, că se poate executa, deasupra unui stadion, chiar acrobație cu planorul. După un program foarte reușit deasupra stadionului Republicii, el a aterizat pe teren, dînd multor spectatori prilejul să vadă, pentru prima dată de aproape, un aparat de zburat fără motor.

Cine trebuie să aibă inițiativa în această acțiune? Fără îndoială că Federația Aeronautică Română. Dar în spatele unor decizii și litere de regulament învechite, se manifestă din partea forurilor noastre aviatice, un vădit spirit conservator, o teamă de complicații, o comoditate pe care noi, iubitorii sporturilor aviatice, o dorim înlăturată. Aviația românească trebuie să-și recapete popularitatea de care s-a bucurat altădată. Apropierea ei de stadioane este, fără îndoială, o largă cale spre inima publicului.

Viorel TONCEANU

COMO: cea mai edificatoare comportare la „Floreta de argint"

Deci, la Como, floretistele din lotul nostru olimpic au confirmat. A fost cea mai concludentă participare a trăgătoarelor noastre fruntașe la „Floreta de argint", din cele 11 ediții la care s-au prezentat.

Florestistele României au făcut dovada unui plus de maturitate (lucru relevat încă de acum trei luni, în „C.C.E.") și chiar de omogenitate: după Como, echipa țării noastre a susținut un „amical" în 5, la Milano, cu națională Italiei, pe care l-a cîștigat la un scor categoric, 18—7...

Se vede limpede că **Olga Orban-Szabo** se apropie de forma ei cea mai bună (Buenos Aires, 1962); că **Ileana Drîmbă** rămîne aceeași scrimeră tenace (foarte puțin a lipsit ca la Como să o întreacă pe Novikova, în care caz ea ar fi ocupat locul 3 în finală, iar floretista sovietică ar fi ajuns în baraj pentru primul loc cu Olga Orban-Szabo...); că **Ecaterina Iencic** și **Ana Ene** completează fericit prezumptivul „4" olimpic; că **Marina Stanca** reface vertiginos terenul pierdut în iarnă, în urma accidentului pe care l-a suferit. Chiar și **Maria Vicol** (printr-un efort mai susținut, de sporire a rezistenței fizice) și **Suzana Ardeleanu** (dacă își va învinge timiditatea) au toate șansele să rămînă titulare ale lotului, ușurînd în acest fel munca antrenorilor.

S-a făcut, după Como, un calcul foarte interesant: cu locurile obținute în turneul individual (2, 5, 7—8 și 9—12), la Ciudad de Mexico România ar avea perspectiva de a obține o medalie...

Să urmărim, în continuare, confruntările sportive ale floretistelor din lot, cele de la sfrișitul acestei săptămîni în compania trăgătoarelor Poloniei precum și întrecerile pentru „Cupa Leon Jeanty", alte teste edificatoare pentru olimpicele noastre.

SUB SEMNUL CERCURILOR OLIMPICE

ESTE CAZUL SĂ INTRĂM ÎN PANICĂ?...

Campioana mondială la floretă — echipa masculină a României — a pierdut la București! Iată ce au reținut cei mai mulți dintre spectatori, după concursul triunghiular desfășurat în sala Progresul din Capitală. A fost de ajuns un eșec în fața echipei olimpice a Poloniei, după seria de victorii realizate de floretiștii noștri de la începutul anului și pînă acum, ca să se ivească întrebarea: ce se întîmplă cu echipa olimpică a României?

S-o spunem fără ocol: lotul nostru masculin de floretă nu s-a ridicat la nivelul așteptărilor. S-a văzut limpede, încă din turneul individual că, exceptîndu-i pe Mureșan și Țiu, ceilalți trăgători nu dau tot ceea ce pot, că Drîmbă evoluează modest (abia locul 7 într-o finală de 8), că Falb se oprește în semifinale, că Haukler și Ardeleanu ies de pe planșă undeva în tururile preliminare.

Iată de ce am avut rețineri la turneul pe echipe. Meciul cu Japonia se anunța foarte dificil, nu atît din cauza valorii în continuă creștere a floretiștilor niponi, cît mai ales datorită inconstanței reprezentanților noștri. S-au verificat cu acest prilej constatările de la individuale, cînd doar Țiu și Mureșan au dat satisfacție. Țiu a făcut toate eforturile pentru a cîștiga cele patru asalturi, în timp ce Mureșan a realizat și el victorii în momentele-cheie ale meciului. Drîmbă, în schimb, a abuzat de artificii, în loc să acționeze cît mai simplu și mai eficace. Iar Falb a aplicat, spre surprinderea generală, o tactică defensivă, contraindicată, lăsînd adversarilor inițiativa. Cînd a căutat să redevină trăgătorul ofensiv pe care-l cunoaștem, Falb a obținut de fiecare dată cîștig de cauză. Echipa României a realizat o victorie în fața formației Japoniei, dar 4-ul nostru a fost departe de a arăta virtuțile unei campioane mondiale. Existau reale temeri că meciul cu Polonia va fi și mai dificil. Și temerile s-au adeverit. N-am putut evita o înfrîngere destul de categorică și, ce-i mai trist, fără drept de apel...

Echipa de floretă a Poloniei ne-a fost întotdeauna un adversar incomod. Totuși, o echipă care cucerește și deține titlul mondial trebuie să știe cum să abordeze partida cu un asemenea adversar, cu individualități recunoscute ca foarte valoroase. Reproșăm conducerii tehnice a echipei faptul că n-a privit cu suficientă atenție meciul cu Polonia, chiar dacă a fost vorba doar de o întrecere amicală. Este foarte bună remarca care s-a făcut, și anume că echipa României s-a prezentat departe de valoarea celei care a evoluat la Montreal. Acolo, în Canada, patru sportivi au luptat pînă la limita puterilor pentru victoria culorilor țării. Acum, exact aceeași echipă a manifestat scăderi care au făcut-o de nerecunoscut.

Nu este, totuși, cazul să intrăm în panică. N-ar servi la nimic. Trebuie, însă, să ne pregătim mai atent, tactic mai ales, și în funcție de adversar. Nu este îngăduit să se mai greșească, să se considere că în virtutea succesului de la „mondiale" echipa de floretă este acum invincibilă. Există pe glob, la ora actuală,

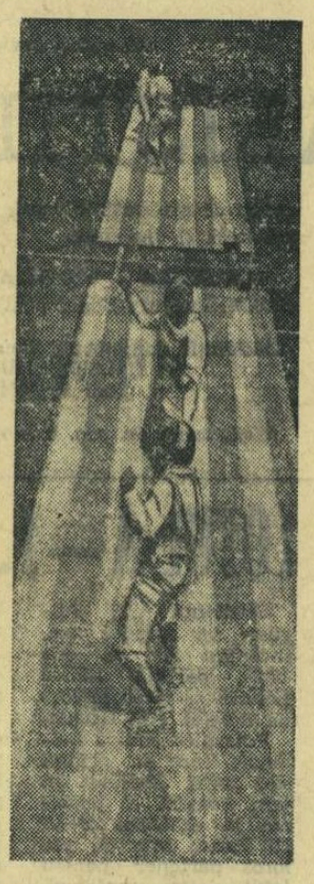

Studiu prelungit înaintea tușei decisive...

Foto: AUREL NEAGU

cinci-șase echipe (U.R.S.S., Polonia, Ungaria, Japonia, Franța, R.F. a Germaniei) gata oricînd să ne taloneze în drumul către medaliile olimpice. Deci, atenție!

Vor urma, în iulie, meciurile cu echipa R.F. a Germaniei, programate la București. Apoi, în august, la Budapesta, o ultimă confruntare sportivă, cu alte trei pretendente la un loc pe podiumul olimpic — U.R.S.S., Ungaria și Polonia. Aceste ultime teste, dacă vor fi bine gîndite, vor readuce echipa de floretă masculină a României pe o poziție foarte apropiată de cea de la Montreal, de acum un an. Aici trebuie ajuns. Acest obiectiv trebuie atins. Și credem că un asemenea obiectiv poate fi realizat.

Comentarii de **Tiberiu STAMA**

22 DE BOXERI ÎN LUPTĂ PENTRU 11 TITLURI

MEȘTERI ȘI UCENICI

Întrebări comune: în fosta dv. categorie cine v-a plăcut cel mai mult, de cine vă amintește, ce i-ați recomanda dacă ați sta în colțul său și pe cine considerați favoritul finalei? Răspund patru glorii ale boxului românesc, în ordinea categoriilor:

Mircea DOBRESCU (mușcă): „Mi-au plăcut: Molnar, tînăr, plin de curaj și animat de multă voință; Gruiescu, cu boxul său complet, un adevărat stilist; și **Ciucă**, tipul pugilistului experimentat, care-mi amintește de Titi Dumitrescu și pe care-l consider favoritul finalei. L-aș sfătui să fie atent la contraatac, la loviturile pe plecare și să fie mai prudent la primirea loviturilor".

Gheorghe FIAT (semiușoară): „Cel mai mult mi-au plăcut Goanță și **Cutov** care rămîne favoritul meu. Un tînăr de reală perspectivă, pregătit multilateral și cu o inimă de mare boxer. Dîrzenia și puterea lui de luptă mă duc cu gîndul la Linca. Dacă m-ar întreba, i-aș spune să fie mai atent la apărare".

Nicolae LINCA (semimijlocie): „Deși a ieșit din cursă, mie mi-a plăcut mult Popa, un boxer combativ, chiar agresiv, cu lovituri iuți și cu mult nerv. El îmi amintește

de Țiță, dar ar trebui să lovească mai des cu stînga de jos la ficat, dublînd cu dreapta la cap. Favoritul categoriei este în mod normal **Silberman**".

Dumitru CIOBOTARU (grea): „Îmi place **Alexe**, un boxer tînăr, bine dotat, de perspectivă, foarte ordonat în mișcări, care se deplasează ușor, gîndește în ring, își coordonează loviturile, are o frecvență remarcabilă — arme cu care a putut depăși experiența lui Mariuțan. Îl consider firește favorit, sfătuindu-l în același timp să fie atent la blocaj și să-și perfecționeze loviturile cu mîna dreaptă. Din fericire, el nu-mi amintește de nimeni, el seamănă cu sine însuși, ceea ce se întîmplă rar".

AU CUVÎNTUL FINALIȘTII

(Urmare din pag. 1)

prima oară în campionatul de seniori. Desigur, aș vrea să cîștig titlul, dar valoarea campionului european este prea mare pentru a spera așa ceva. Doresc să fac un meci frumos. Campionul? Desigur, Giju!

CONSTANTIN BUZULIUC (Steaua): M-am întîlnit de 4 ori pînă acum cu Simion și, de fiecare dată l-am învins. Cred că voi cîștiga din nou și voi deveni campion național. Că musceleanul este unul dintre cei mai buni pugiliști ai categoriei, o dovedește prezența sa în aceste finale.

AUREL SIMION (Muscelul): Am venit la București pentru a cîștiga titlul. După cele două victorii obținute în turneul final (asupra lui O. Gorea și Gh. Drugă) sper să realizez eventul. Meciul cu Buzuliuc va fi foarte disputat. Doresc să duc centura de campion la Cîmpulung.

GHEORGHE BĂDOI (Dinamo): Va fi un meci „tare". Voi încerca să-i dejoc planurile, adică pofta de „bătaie" a lui Cuțov. Colegul meu de sală este puternic, are multă vitalitate. Tactica mea nu este secretă. Voi căuta să-l fac să lovească... în gol.

CALISTRAT CUȚOV (Dinamo): Trăiesc momente intense. La 19 ani am posibilitatea să cîștig titlul de campion de seniori. Îl cunosc bine pe Bădoi (de altfel, și el mă cunoaște), și cred că-l pot învinge. Știu însă că Gigi are multă experiență, că și el este un puncher, de aceea voi fi foarte atent la atacurile sale.

GHEORGHE ENE (Dinamo): Va fi o finală grea la categoria... ușoară. Firește, Antoniu are prima șansă. El are de partea sa experiența și forța, dar eu voi încerca să-l contracarez prin vitalitate și dorință de afirmare. Indiferent de rezultat, consider că prezența mea în finală este un succes. Iar la anul, vom vedea...

VASILE ANTONIU (Dinamo): Sînt optimist și sper să trec și de al doilea „stilist" din sala Dinamo. L-am obligat pe Mihăiță Dumitrescu să abandoneze, îl voi învinge și pe Ene, pe care-l consider un boxer cu mari perspective, dar — deocamdată — prea fragil.

VICTOR SILBERMAN (Steaua): Majai este un adversar tenace. Totuși, îl voi învinge prin abandon. Sînt bine pregătit și-l asigur pe antrenorul meu, **Marcu Spakov**, că voi da totul pentru victorie.

ARPAD MAJAI (C.S.M. Cluj): Voi lupta pentru prima oară cu Silberman. Știu că este un pugilist redutabil, că posedă lovituri puternice, dar nici eu nu sînt prea fragil. Astă-seară voi evolua pentru a doua oară într-o finală de campionat național. Mă abțin să dau un pronostic.

ION COVACI (Dinamo): Cred că meciul meu cu „veteranul" Badea va fi mai dificil decît cel de joi seara, cînd l-am învins pe Călin. Și eu și Badea avem forță de lovire și experiență a ringului. Am resurse fizice mai mari decît ale adversarului meu de astă-seară și, ca atare, victoria nu-mi poate scăpa.

VIRGIL BADEA (Metalul): După o întrerupere de cîțiva ani, maestrul **Stoianovici** m-a convins să urc din nou treptele ringului. Nu-mi pare rău, deoarece simt că mai pot realiza performanțe. Celor două k.o.-uri din acest turneu final, sper să le mai adaug încă unul astă-seară.

GHEORGHE CHIVĂR (Steaua): N-am mai boxat cu Năstac. Este un pugilist bine dotat dar deficitar în apărare. Voi cîștiga titlul, pentru că știu cum să stopez atacurile lui Năstac. După ce-mi voi prinde centura de campion, la brîu, voi discuta prietenește cu colegul meu de sală, și-i voi spune unde a greșit.

ALEC NĂSTAC (Steaua): Voi profita de ocazia ce mi se oferă, pentru a cîștiga titlul de campion. Îmi dau seama că Chivăr posedă o bogată experiență competițională, dar să nu surprindă pe nimeni dacă tricoul de campion va fi îmbrăcat de mine.

ION MONEA (Dinamo): Nu-mi place să fac pronosticuri, dar vreau să realizez o performanță neobținută de nici un boxer român: 10 titluri de campion. Astă-seară voi lupta pentru a 9-a centură. Pe metalurgistul Cîmpeanu, adversarul meu de sîmbătă, îl consider la fel de redutabil ca și colegul meu de club, Marin Constantinescu.

PETRE CÎMPEANU (Metalul Buc.): Prevăd o luptă deschisă pentru titlul de campion la semigrea. Mă acomodez cu stilul lui Monea, în compania căruia am realizat, de cîteva ori, meciuri strînse. Doresc ca de data aceasta diferența de puncte, pe buletinele de arbitraj, să fie în favoarea mea. De aceea, voi încerca totul pentru a aduce clubului Metalul un titlu de campion.

ION ALEXE (Dinamo): Regret sincer că nu voi boxa în finală, cu colegul meu de sală, Vasile Mariuțan, care, după părerea mea, n-a pierdut partida cu Iancu. Am fi avut posibilitatea să reeditîm meciul de anul trecut. Vasile s-a pregătit special pentru partida cu mine. Eu, de asemenea. Arbitrii nu ne-au dat însă această posibilitate. În sfîrșit, sper să-mi păstrez titlul de campion.

ANGHEL IANCU (Muscelul): Aștept cu încredere finala, fără a-l desconsidera pe campionul Alexe. Voi face un meci mai bun decît în fața lui „nea Vasile", cu care nu m-am acomodat. Aș fi fericit dacă aș duce titlul de campion în orășelul meu. Ar fi o răsplată pentru munca neobosită a maestrului **Panaitescu**, care mi-a redat încrederea în forțele mele, trecîndu-mă la categoria maximă. La semigrea n-am boxat niciodată la valoarea mea, deoarece trebuia să slăbesc 6—7 kilograme.

★

Prin urmare, optimism pe toată linia. Celor 22 de combatanți le dorim succes deplin în lupta dură din „careul magic", sperînd că ei vor oferi un spectacol demn de finala campionatului național.

CAMPIONATUL ÎN CIFRE...

● La turneul final disputat de-a lungul acestei săptămîni, au urcat scările ringului 48 de pugiliști din Capitală și 39 din provincie. În ultimul „act" al întrecerilor vor evolua 18 boxeri din Capitală și 4 din alte orașe din țară.

● Cinci campioni republicani lipsesc de la finalele din seara aceasta. Este vorba despre **Aurel Mihai** (eliminat în semifinale de dinamovistul **Petre Ganea**), **Constantin Stanef** (operat la umărul drept), **Mihai Goanță** (învins de **Calistrat Cuțov** în semifinale), **Constantin Ghiță** (întrecut de clujeanul **Arpad Majai**) și **Mihai Dumitrescu** (eliminat de către colegul său de club, **Vasile Antoniu**).

● Antrenorii de la **Steaua** prezintă 8 finaliști: **V. Drăgan, C. Ciucă, C. Gruiescu, N. Giju, C. Buzuliuc, V. Silberman, Gh. Chivăr** și **Al. Năstac**; **Dinamo** — tot 8 sportivi: **P. Ganea, Gh. Bădoi, C. Cuțov, Gh. Ene, V. Antoniu, I. Covaci, I. Monea, I. Alexe**. Boxul din Cîmpulung Muscel va fi reprezentat de **A. Simion** și **A. Iancu**, Clujul de **A. Majai** și Reșița de către tînărul **Gh. Pușcaș**.

● Pînă la finale au fost dictate 27 de decizii în unanimitate (5—0), 10 cu 4—1 și 8 cu 3—2. Au fost înregistrate 10 abandonuri, 2 k.o-uri, 2 descalificări și 7 neprezentări.

● La cele patru reuniuni disputate pînă acum, au asistat aproximativ 20 000 de spectatori. Printre aceștia și mulți elevi care, după cum se știe, au avut intrare gratuită.

● Arbitrul orădean **Petre Mihelfi** se numără printre oficialii care au fost cei mai solicitați la finalele campionatelor naționale. **Mihelfi** deține o performanță de invidiat: 16 participări la întrecerile pentru desemnarea titlurilor.

● Alături de cei trei arbitri străini chemați la finale (**Zibalov** — U.R.S.S., **Sikorski** — Polonia, **Grosso** — Italia), vineri seara a sosit în capitală încă unul. Este vorba de spaniolul **Rial**.

DE LA CLUJ PÎN-LA CONSTANȚA, DIN ORADEA LA GALAȚI, CE UȘOR PARCURG DISTANȚA MOTORETELE „CARPAȚI"!

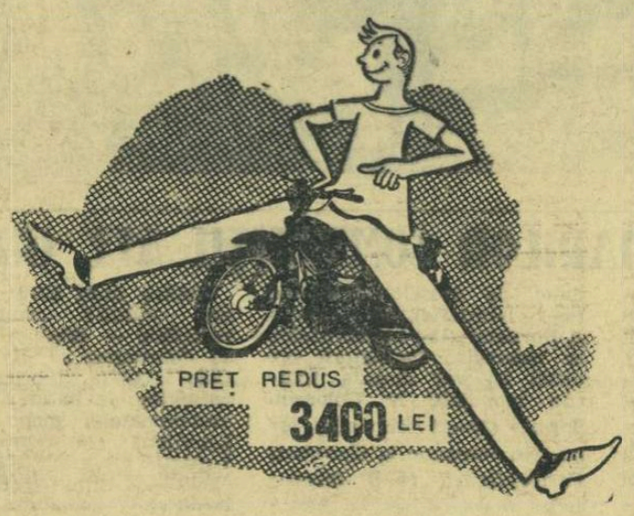

- viteză de regim: 40 km pe oră;
- viteză maximă: 55 km pe oră;
- consumă benzină: cca 2 litri la 100 km;
- costul transportului a două persoane (145 kg) pe o distanță de 10 km inclusiv uzura pieselor este de cca 0,45 lei;
- SE VINDE ȘI CU PLATA ÎN RATE.

CARNET COMPETIȚIONAL

ODORHEI. 120 de juniori și junioare la faza municipală a campionatului republican. JUNIORI II-80 m: I. Tuli 9,7; înălțime: A. Gyorfi 1,85; JUNIOARE I — disc: Eva Iosza 36,35. (A. Pialoga-coresp.).

CÎMPULUNG MOLDOVENESC. Etapa județeană a campionatului republican al copiilor. 68 de participanți. BĂIEȚI — 60 m: T. Tomoroagă 8,1; lungime: C. Bodnărescu 4,71; înălțime: D. Voloșciuc 1,45; FETE — lungime: R. Vasilache 4,01. (Gh. Bratu-coresp.).

BÎRLAD. Pe stadionul Tineretului, peste 100 de copii la etapa județeană a campionatului republican. BĂIEȚI — 60 m: Cr. Onete 8,1; lungime: M. Zaharescu 4,94; înălțime: M. Zaharescu 1,45; aruncarea mingii de oină: I. Giurgiu 71,50; FETE — 60 m: Luminița Cărare 8,6; aruncarea mingii de oină: Aneta Curelaru 45,80. (S. Eliade-coresp. principal).

PETROȘENI. Etapa municipală la juniori, pe stadionul Jiul. Cei mai buni: Mariana Pometescu—12,7 la 100 m, Margareta Nemeș—27,3 la 200 m și Gheorghe Helăzău —12,66 cu greutatea de 7,257 kg. (S. Băloi-coresp. principal).

RM. VÎLCEA. Peste 100 de copii la startul etapei județene a campionatului. BĂIEȚI — 60 m: D. Zinelli 7,8; lungime: D. Zinelli 5,70; aruncarea mingii de oină: M. Alexandru 70,10; FETE — aruncarea mingii de oină: Anișoara Manețoiu 52,20, Rodica Marinaș 43,90. (C. Marinoiu-coresp.).

TIMIȘOARA. Rezultatele juniorilor la etapa municipală a campionatului: JUNIORI I — 1500 m. obst.: M. Botea 4:38,6; 10 km marș: V. Pișcoi 51:10,0; disc 1,5 kg: O. Bogoiu 41,54; suliță: A. Secoșan 50,20; JUNIORI II — 80 m: I. Vasilescu 9,6; 300 m: M. Ștefănescu 38,3; suliță 0,600 kg: I. Vasilescu 52,40; JUNIOARE I — 800 m: Eva Fuhr 2:27,0; 80 m g: Gerda Covaci 12,1; înălțime: Doina Cioflec 1,45; JUNIOARE II — 80 m: Eugenia Florea 10,5; lungime: Gerda Covaci 5,09. (Em. Grozescu-coresp.).

Sportivi din 16 țări participă la campionatele internaționale ale României

Pasionații tirului de la noi vor avea în curînd prilejul să asiste la două importante competiții. Este vorba de campionatele internaționale ale României (7—9 iunie) și de campionatele republicane (5—11 iunie). Ambele concursuri au loc pe poligonul Tunari.

La întrecerile internaționale vor lua parte țintași din 16 țări: Austria, Belgia, Cuba, Grecia, Italia, Portugalia, R. D. Germană, R. F. a Germaniei, Polonia, Ungaria, Cehoslovacia, Spania, U.R.S.S., Iugoslavia, Mexic și România.

Programul complet al concursurilor este următorul: **miercuri 5 iunie:** talere (100); **joi 6:** talere (100); **vineri 7:** armă liberă calibru redus 60 f. culcat, pistol liber, armă standard 60 f. culcat femei; **simbătă 8:** armă liberă calibru redus 3×40 f., pistol viteză, skeet (100); **duminică 9:** armă standard 3×20 f. bărbați și femei, pistol viteză probă eliminatorie, skeet (100); **luni 10:** armă standard 60 f. culcat bărbați, pistol calibru mare; **marți 11:** pistol sport.

Primii participanți de peste hotare au și sosit la București: 19 trăgători cubanezi. Ceilalți concurenți sînt așteptați în cursul zilelor de marți și miercuri.

PETRE ȘANDOR — NOU RECORD AL ȚĂRII LA 3x40 F. CALIBRU MARE

În ultima zi a concursului internațional de tir de la Leipzig, la proba de armă liberă calibru mare 3×40 f. s-au obținut următoarele rezultate: 1. Lehnert (R.D.G.) 1143 p., 2. Lippoldt (R.D.G.) 1135 p., 3. Hayn (R.D.G.) 1135 p., 4. **Petre Șandor** (România) 1134 p. — nou record al țării (v.r. 1133 p. — tot P. Șandor). La poziția picioare, P. Șandor a egalat recordul republican: 368 p.

Întreceri interesante în campionatul republican

În programul reuniunii de ieri, din cadrul primei etape a campionatului republican de călărie, a figurat proba clasică de obstacole de cat. ușoară, care a supus concurenții unui sever examen. Delegatul tehnic al concursului, fostul internațional **Felix Topescu**, a alcătuit un traseu care a pus călăreților dificile probleme de conducere, combinațiile variate de obstacole obligîndu-i să recurgă la tot arsenalul cunoștințelor lor. De altfel, din cei 40 de cai (unii concurenți au condus cîte doi cai) care au luat startul, numai 5 au terminat parcursul fără nici o penalizare.

Confirmîndu-și calitățile, tînărul călăreț **Cornel Ilin** (Steaua) a realizat, cu calul Viteaz, cel mai bun timp, clasîndu-se pe primul loc cu 0 p.p. și 1:05,4. Îl urmează **D. Roșca** (C.S.M. Sibiu) cu Bigam, 0 p.p. 1:12,5, **A. Donescu** (Steaua) cu Graur 0 p.p. 1:20,5, **E. Wermesher** (C.S.M. Sibiu) cu Giga 0 p.p. 1:26,0 și **C. Stefi** (Prog. Craiova) cu Postăvar 0 p.p. 1:31,9.

Proba de dresaj de cat. mijlocie a reunit — din lipsă de cai — doar 3 concurenți, primul loc fiind ocupat de I. Molnar (Steaua) cu Vultur care a acumulat 805 p. Întrecerile continuă azi pe baza hipică din cal. Plevnei, cînd intră în concurs și maeștri ai sportului.

Tr. IOANIȚESCU

V. Stănescu—Dan Coe: armistițiu

Joi după-amiază s-a întrunit secția de fotbal a clubului Rapid, pentru a lua în discuție memoriul depus de Dan Coe în legătură cu o veche controversă existentă între el și antrenorul Valentin Stănescu. În fraze fără tăiș, cei doi au relevat unele lipsuri, recunoscînd cu sinceritate și partea lor de vină. În această manieră, punțile spiritului de colaborare dintre antrenor și jucător n-au mai părut deteriorate. Ei și-au afirmat reciproc dorința de a depăși aceste inadvertențe care, deși nu de extremă gravitate, impietau, totuși, climatul de muncă disciplinată și solidară, necesar în sinul unei echipe.

Membrii secției de fotbal au punctat, la rîndul lor, cîteva aspecte menite să nu mai permită repetarea unor dăunătoare frictiuni și tensiuni interne. Emil Soirea, *președintele secției, a subliniat necesitatea respectării unei discipline unice pentru toți jucătorii, precum și a unei note de principialitate ce trebuie să marcheze relațiile antrenor-jucători.*

Dan Coe a reluat imediat antrenamentele.

Ne place să credem că „armistițiul" va fi trainic și că el se va repercuta favorabil pe toate laturile activității echipei Rapid.

(R. B.)

fotbal

ULTIMUL ACT LA „B" ȘI „C"

Mîine se termină cursa celor 26 de etape ale campionatului diviziilor B și C.

Mîine, la lăsarea cortinei peste pasionanta întrecere a 84 de echipe de pe întreg cuprinsul țării, se va trage linia bilanțului, se va face adunarea, iar fruntașele vor primi răsplata muncii de un an.

În divizia B, două „premiante", hotărîte înaintea ultimei etape: VAGONUL ARAD și POLITEHNICA IAȘI. Cu totul remarcabilă este performanța echipei arădene care, înaintea ultimei etape, are 7 puncte avans față de a doua clasată, **Crișul Oradea**. Această distanțare ieșită din comun atestă valoarea „11"-lui condus de antrenorul **Jurcă** și este, implicit, o garanție pentru evoluția sa în viitoarea ediție a primului campionat al țării.

„Dulce tîrgul Ieșilor" revine, după o „eclipsă" de un an, printre primele scene ale fotbalului nostru. Echipa lui **Deleanu, Cuperman** și **Constantinescu** a navigat cu destulă dezinvoltură printre formațiile din divizia secundă, permițîndu-și doar spre sfîrșitul campionatului un „respiro" care era să le... oprească respirația vajnicilor suporteri ai universitarilor ieșeni, la un pas de ratare a locului I pe ultimele lungimi ale cursei.

Cum **Politehnica Galați** a pierdut la Rm. Vîlcea în penultima etapă, promovarea ieșenilor a devenit și ea o certitudine înaintea ultimei etape.

Deoarece în acest campionat promovările au la dispoziție și portița barajului, vom remarca dreptul cîștigat de pe acum de CRIȘUL ORADEA (în seria a II-a) care este, la ora aceasta, singura protagonistă certă a acestei întreceri a speranțelor (pentru cele două echipe de B) și **disperării** (pentru cele două echipe de A).

În prima serie a diviziei B, locul „vacant" pentru baraj este vizat de două echipe cu șanse aproximativ echivalente. **Electronica Obor** și **Politehnica Galați**. Echipa oboreană are un punct avans față de gălățeni și mai are de partea ei un golaveraj superior. Ea joacă însă ultimul meci, cel de mîine, în deplasare, la Brașov, în compania **Metromului**. **Politehnica Galați**, în schimb, joacă mîine pe teren propriu cu **Ceahlăul P. Neamț**. Este de așteptat ca gălățenii să tranșeze în favoarea lor acest meci, dar nu mai puțin adevărat este și faptul că **Electronica** nu pleacă dinainte învinsă la Brașov...

Oricum, la nivelul luptei pentru promovare în divizia A, duelul indirect **Electronica Obor — Politehnica Galați** este singurul element de atracție.

★

În divizia C, ultima etapă va tranșa o „sosire" extrem de strînsă. În toate cele patru serii, distanța dintre lider și locul doi este de un punct: SERIA EST: 1. **Oțelul Galați** — 34 p; 2. **Gloria Bîrlad** —33 p. SERIA NORD: 1. **Chimica Tîrnăveni** — 30 p; 2. **Medicina Cluj** — 29 p; 3. **Victoria Carei** — 29 p; SERIA SUD: 1. **Progresul Brăila** — 34 p; 2. **Dunărea Giurgiu** — 33 p. SERIA VEST: 1. **Electroputere Craiova** — 33 p; 2. **Metalul Tr. Severin** — 32 p.

Față de acest electrizant sprint, orice pronostic ni se pare hazardat, așa că vom lăsa candidatele să-și conteste și să-și valorifice șansele pe terenul de joc, acolo unde vor arunca, sîntem siguri, toate atuurile de care dispun.

(M. P.)

Electronica este una din aspirantele la un loc în barajul pentru divizia A. Iată o fază din jocul Electronica Obor — C.F.R. Pașcani, cîștigat de bucureșteni cu scorul de 9—2

Foto: V. ONESA

De la F.R.F.

Analizînd împrejurările în care Comisia centrală de competiții a F.R.F a admis contestația echipei Metalul Tr. Severin, împotriva valabilității vizei medicale a jucătorilor echipei Victoria Tg. Jiu și a omologat jocul cu rezultatul de 3—0 pentru Metalul Tr. Severin, Biroul federal, ținînd seama de apelul introdus de asociația sportivă Victoria Tg. Jiu — hotărăște:

1. Infirmarea deciziei Comisiei centrale de competiții cu privire la omologarea jocului cu 3—0 în favoarea echipei Metalul Tr. Severin întrucît era vorba de un viciu de formă și nu de o abatere premeditată a secției de fotbal Victoria Tg. Jiu de la normele în vigoare, privind vizele medicale ale jucătorilor.

2. Se respinge și apelul secției de fotbal Chimia Rm. Vîlcea cu privire la jocul cu Flacăra Moreni și se confirmă hotărîrea Comisiei centrale de competiții, întrucît viciile au fost de aceeași natură.

3. Omologarea jocului Victoria Tg. Jiu-Metalul Tr. Severin cu rezultatul de pe teren și anume 0—0.

Biroul federal atrage atenția tuturor echipelor participante în competiții că mai ales în perioada actuală, care corespunde cu finalul campionatului, să acorde prioritate pregătirii jucătorilor, organizării exemplare a jocurilor și nu vînării unor vicii de formă în speranța cîștigării jocurilor la masa verde.

Se atrage, în același timp, atenția secțiilor de fotbal, antrenorilor acestora precum și arbitrilor să respecte cu strictețe toate normele în vigoare ale F.R.F. cu privire la desfășurarea jocurilor.

Azi, Steaua—Dinamo București, derbiul campionatului

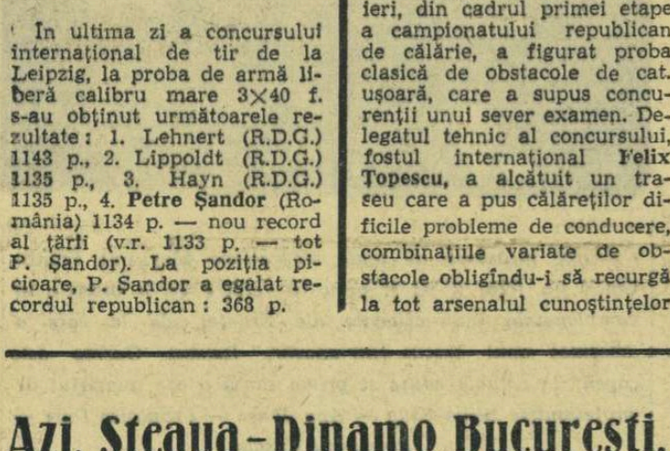

Fază din meciul Steaua — Dinamo București, disputat în toamnă și cîștigat de Steaua

Ca de obicei, în ultimii ani, etapa care pune punct campionatului național la handbal masculin cuprinde în programul său un meci de mare atracție: **Steaua — Dinamo București.** Uneori, este foarte adevărat că destul de rar, rezultatul acestui meci a fost hotărîtor în lupta pentru mult rîvnitul titlu de campioană a țării. Dar, de regulă, una din aceste echipe fruntașe aborda întîlnirea cu un avans care o punea la adăpost de surprize neplăcute. Așa se petrec lucrurile și azi, cînd în partida ce o vor susține cu Dinamo București **(teren Progresul, ora 17,30)**, handbaliștii de la Steaua sînt virtualii campioni ai țării, avînd un avans de 4 puncte asupra adversarilor lor.

Deci, există toate motivele să credem că meciul, despovărat de crîsparea luptei pentru puncte, va oferi un spectacol demn de renumele celor două formații, al jucătorilor care le compun, majoritatea maeștri emeriți și maeștri ai sportului, componenți ai lotului național.

DIALOG CU CITITORII

● De la sute de kilometri, din **Tăuții Măgherăuș, județul Maramureș**, poșta ne-a adus o scrisoare. În cuvinte frumoase, pline de sensibilitate, comandanta de unitate de pionieri, **VALENTINA PREDESCU**, ne descrie „Povestea unui micro-complex sportiv". Mîinile harnice ale unor oameni entuziaști — se spune în scrisoare — au amenajat în curtea școlii, prin muncă patriotică, terenuri de handbal, baschet, volei, pistă de atletism, sectoare pentru sărituri și alergări. Cu multă plăcere, ne facem interpreții dv., tov. Predescu, și adresăm sincere felicitări conducerii școlii, comitetului de părinți, organizației pionierilor, profesorilor Gh. Rusu (director), L. Cîmpeanu și V. Cardoș, elevilor claselor a VII-a și a VIII-a și conducerii Întreprinderii miniere, care au contribuit la aceste frumoase realizări.

● **Tov. C. ANTONESCU — București, str. Surduc nr. 9**, consideră injustă măsura de a nu se mai programa în Capitală cupele de fotbal. Hotărîrea a fost luată pe următoarele considerente: campionatele sînt pe sfîrșite și pentru fiecare echipă, jocul are o importanță deosebită; în plus, nimeni nu vrea să joace în deschidere, la ora 15, pe o căldură de 30 grade; acum, cînd se decide soarta titlului și a formațiilor care urmează să joace în baraj, e mai echitabil ca toate meciurile să înceapă la aceeași oră. Nu se mai dă naștere la discuții, nu se mai creează suspiciuni. Privitor la abonamente, vom reveni.

● **Sîntem de acord cu dv., tov. GICU SERIGU, din București, str. Compozitorilor nr. 26!** Ceea ce s-a întîmplat la meciul Politehnica Buc. — Electronica Obor este cu totul condamnabil. Credem că spectatorii sînt cei care trebuie să ia — în primul rînd — atitudine împotriva huliganilor. Aceștia trebuie să fie dați pe mîna organelor de miliție și ale procuraturii. Iar spectatorii trebuie să-i ajute pe organizatori în depistarea turbulenților.

● **Tov. JULES PETROVICI, din Iași, calea 23 August, nr. 40**, aduce din nou în discuție denumirile stereotipe, chiar improprii, ale unor formații. Ziarul nostru a mai scris despre această acută lipsă de fantezie a unora dintre cei ce au „botezat" echipele respective. E drept, lumea s-a cam săturat de atîtea „Metaluri", „Politehnici", „Voințe" etc. Să propunem celor în drept, ca în perioada de vacanță, cînd au mai mult timp liber, să se gîndească dacă nu e bine să revină la unele denumiri frumoase, de tradiție: Șoimii la Sibiu, Corvinul la Hunedoara, Prahova sau Tricolor, la Ploiești, Juventus și Unirea Tricolor, la București. Celelalte probleme sesizate le vom avea în vedere.

● **Prof. I. RAȘINAREANU — Sibiu.** Ați „selecționat" o echipă formată din jucători ale căror nume încep numai cu litera „D" (dv. o vedeți și puternică!). E greu de făcut o echipă bună din toate literele. Dar dintre cîna singură!

● **C. COLTEANU, Pitești, str. Cîmpineanu nr. 2**, elev în clasa a VIII-a la Școala generală nr. 10, se adresează ziarului și selecționerilor echipelor noastre naționale de fotbal — citățm — cu scopul formării cît mai bine a acestor reprezentative (A, olimpică și de tineret). Respectivul elev ne scrie despre sisteme de joc (acasă și în deplasare), de fotbaliști care să corespundă tactici alese, despre jocul extremelor, de coordonator, etc. etc. Dragă Colteanu, nu știm dacă la 14 ani ai tăi ai ajuns să cunoști atîta fotbal pentru a fi în măsură să dai „lecții" antrenorilor Em. Vogl și A. Niculescu. Noi îți urăm să termini cu bine școala și să te pregătești, dacă ai talent și ambiție, să devii și un fotbalist valoros. Deocamdată, formarea echipelor naționale las-o pe seama oamenilor aleși pentru aceasta.

● **Tov. P. ȘTEFĂNESCU, București, bd. C. Brîncoveanu nr. 81.** Mai este o etapă și se va încheia campionatul la fotbal. Credem că, în curînd, Colegiul central de arbitri va analiza modul cum și-au făcut „datoria" cavalerii fluierului și va lua măsurile corespunzătoare. De acord cu dv. În acest sezon am asistat la prea multe arbitraje nesatisfăcătoare, unele dintre ele influențînd chiar rezultatele unor jocuri.

Constantin ALEXE

COLȚII PSEUDO-PRINCIPIALITĂȚII

MOMENT DIN ISTORIA ECHIPEI POIANA CÎMPINA

Poiana Cîmpina este o echipă cu triplă tradiție: activează de mulți ani în divizia B, trăiește, în general, prin jucători aduși de prin alte părți (puțini locainici au știrbit regula), iar antrenorii s-au schimbat ca anotimpurile. „despachetează-te cutare, împachetează-te cutare" fiind dicteul preferat al unor conducători ce nu cred în altceva decît în eficacitatea „schimbărilor".

Recent, am stat de vorbă cu responsabilii secției, ai asociației sportive, cu cadre de conducere ale uzinei, cu antrenori și jucători despre trecutul și prezentul acestei echipe. Am auzit relatîndu-se fapte și mentalități pe care obrazul hîrtiei le-ar suporta anevoie. Cei din Poiana nu izbutesc să alcătuiască o echipă bună, cu jucători ancorați afectiv și efectiv în uzină și localitate, cu fotbaliști corecți și dornici de afirmare, nu reușesc să valorifice elementele autohtone, nu știu, în fond, să pună de acord viața echipei cu legile perspectivei.

De curînd, la Poiana Cîmpina s-a petrecut din nou o „istorie"; de care este plină istoria acestei echipe: au fost schimbați antrenorii și conducătorul secției de fotbal. „Răul" a fost descoperit și extirpat: TEODOR BEFFA și GH. IONESCU erau de vină! Beffa, care a fost antrenor al echipei în trei perioade: o dată cînd Poiana a intrat în „B", a doua oară, cînd echipa a condus în clasament 23 de etape și, ultima oară, în campionatul trecut, cînd conducerea secției a insistat enorm ca el să revină, fiindcă formația ajunsese pe locul 14 (în final s-a clasat a șasea). Și Gh. Ionescu, jucător excelent, timp de 13 ani în echipa Poiana (ei îmi mărturisea, drept dovadă a „energiei" ce caracterizează acțiunile conducerii asociației: cele 11 schimbări de antrenori pe care le-a apucat), un tehnician tînăr, sîrguincios, capabil, sever cu el și cu jucătorii. Explicația inocuirii antrenorilor să o extragem din mărturisirea tov. director Petre Tiseanu, om de admirabilă sinceritate care ne-a declarat: „La început, cînd a venit Beffa, s-a produs un reviriment, dar în ultima vreme echipa a mers mai slab. Atunci s-a zis: hai să schimbăm antrenorii, că poate se întîmplă ceva".

Și interlocutorii recunoșteau că după fiecare schimbare a antrenorilor s-a înviorat pentru un timp atmosfera! După aceea, însă, păloarea se așternea din nou pe chipul echipei. Se schimba apa, dar pietrele unei anumite mentalități rămîneau: viața nesportivă, superficialitatea unor jucători, fotbaliști cu „două case" cum îi numea cineva, imixtiunea unor oameni pe care incompetența îi îndeamnă să calce peste atribuțiile antrenorilor.

Nu intenționăm a demonstra că cei doi antrenori au lucrat ireproșabil. Ei s-au făcut vinovați, mai ales în ultima perioadă, de îndulgență față de jucători, dar se impune observația că au lucrat într-un climat impropriu, de mult existent în casa acestei echipe. Nu se poate accepta că toți antrenorii perindați pe la comandamentul ei au fost incapabili. Este mai degrabă frapant, tovarăși Ghimbaș, Bunea, Hoitan și ceilalți, că atîția s-au împotmolit în rețeaua subterană a intrigilor, demagogiei, interesului personal și toleranțelor față de niște jucători mediocri și cheflii. Devorînd din cînd în cînd antrenorii, responsabilii secției și asociației sportive nu fac decît să perpetueze o atmosferă ostilă unei activități oneste și de lungă durată. A fost penibilă aria calomniei cîntată de tov. Vasile Diaconescu la adresa antrenorului Beffa. Jucătorii pe care i-am întrebat, ulterior, infirmă acuzația, arătîndu-se indignați de comportarea acestuia. Am stat de vorbă cu mulți dintre ei: Șovăială, Postelnicu, Opanschi, Tr. Popescu, Mihăiescu, Mateescu. Toți considerau neîntemeiate aprecierile critice cuprinse în nota adresată federației, drept justificare pentru schimbarea antrenorilor. Cînd acestia nu l-au introdus pe Nae Georgescu în echipă, drept sancțiune fiindcă refuzase să meargă la Iași pentru meciul cu Politehnica, gestul lor a fost calificat drept „o crimă". Dar antrenorii ar fi nedreptățit pe toți ceilalți jucători dacă acordau un regim preferențial lui Georgescu (care și așa vine de la București numai la un antrenament pe săptămînă). O măsură disciplinară devine o „crimă" dacă se pierde un punct în clasament. Alte măsuri similare pe care au încercat să le adopte antrenorii s-au transformat, prin viza unor conducători, în sancțiuni ridicole. Cînd antrenorul Gh. Ionescu l-a eliminat din lot pe jucătorul Moraru, a fost presat și forțat să-l reprimească. Pilda cea mai elocventă, că fotbaliștii de la Poiana sînt modelați după o nefastă mentalitate s-a petrecut recent, în ziua cînd li s-a anunțat destituirea antrenorilor. Fără nici o explicație, s-a comunicat jucătorilor că de acum înainte vor fi pregătiți de către altcineva. Apoi, cîțiva dintre ei și-au luat niște angajamente formale, iar după ședință, în seara aceleiași zile, unul dintre ei, mereu cu pocăința pe buze, a fost găsit în circiumă (Iordache). Iată adevărul despre mentalitatea pe care conducătorii acestei echipe nu au puterea morală și competența să o schimbe. Din partea acestora n-am auzit nici un cuvînt autocritic. Erau niște procurori severi, iar cei doi antrenori constituiau prada în care se înfigeau colții pseudo-principialității. Am rugat să mi se arate procesele verbale ale analizelor periodice, pe care conducătorii secției și asociației sînt obligați să le efectueze pe marginea activității echipei. Au afirmat că există, că vor fi aduse, dar am stat acolo o zi întreagă și chestiunea a fost făcută uitată, probabil fiindcă nu există, deoarece nu se urmărește atent viața acestei echipe. N-ar fi de mirare să fie tîrîte ulterior și trimise la redacție, dar, sperăm să nu se meargă atît de departe cu dresul busuiocului.

Pornind de la această întîmplare, trebuie deschis proces unei anumite optici de a concepe și conduce fotbalul, care a cîștigat și îngenuncheat toți antrenorii ce au încercat să se mențină drept, pe pluta acestei echipe. Un adevăr drastic și tocmai de aceea nerecunoscut, după cum s-a observat. Am auzit lamentări fiindcă echipa a mers mai slab în ultimele luni (ignorîndu-se complet și existența unor motive obiective). Dar nimeni nu s-a arătat interesat să lege prezentul echipei de istoria ei din ultimii 10 ani. Amnezie firească, deoarece în oglinda anilor trecuți s-ar vedea imaginea hidă a descrisei mentalități, generată sau nesesizată multă vreme de către conducătorii echipei; s-ar observa printre altele, cum s-a procedat, de regulă, trimițîndu-se emisari după jucători respinși prin alte părți, chemîndu-se și rechemîndu-se un întreg pluton de antrenori.

Soluția trebuie să fie simplă, dar radicală. Conducerea asociației sportive și cea a secției de fotbal trebuie încredințate unor oameni destoinici și cinești, nu unor inși cu prestigiul șifonat din încercările anterioare. Trebuie purificat climatul, trebuie întreruptă pentru totdeauna ștafeta acelorași lipsuri, trebuie interzise toate conduitele în conflict cu etica sportului.

Dacă se va permite și pe mai departe tratarea la suprafață a importantelor probleme ale acestei echipe, de către niște oameni dispuși să alunge mereu adevărul, atunci pentru echipa Poiana Cîmpina zările rămîn închise.

Romulus BALABAN

P.S. 1) De la F.R. Fotbal am aflat că antrenorii Beffa și Ionescu au vizate contractele pînă la 1 octombrie 1968 și, respectiv, 1 august 1968. Conform articolului 21 din Hotărîrea C.N.E.F.S. nr. 547, contractele antrenorilor nu pot fi desfăcute unilateral. Cei de la Poiana sînt obligați, deci, să onoreze drepturile legale ale celor doi antrenori, pînă la termenele menționate.

2). În luna martie 1968 un redactor al ziarului „SPORTUL" a efectuat un raid-anchetă la asociația sportivă Poiana. Nimeni nu a criticat, atunci, munca antrenorilor de fotbal. De unde se poate înțelege că, dacă niște oameni au muncit bine 2—3 ani, nu puteau să comită brașe (în două luni), numeroase greșeli care să îndreptățească destituirea lor. Abruptă a fost, precum reiese, numai dezavuarea subiectivă din partea unor conducători cu acest reflex.

TOT

ÎN „CUPA SPERANȚELOR"

BRAȘOV, 31 (prin telefon). — Meciurile din cadrul „Cupei speranțelor" sînt deosebit de disputate, mai ales în grupa I la fete și la băieți. De aici, de altfel, vor fi desemnați și cîștigătorii competiției. Și întrecerile de dublu au prilejuit partide spectaculoase și echilibrate. Rezultate fete: Cîrnaru — Cobzuc 6—1, 6—1, Bucur — Tănăsescu 7—5, 8—6 (gr. I); băieți: Dumitrescu — Szabo 6—3, 6—0, Mureșan — Ovici 5—7, 6—1, 6—3 (gr. I); dublu băieți: Dumitrescu, Navrotki — Nemeș, Bădin 6—2, 6—0, 6—2, Mureșan, Ovici — Cernăianu, Cristescu 6—1, 6—2, 6—2; dublu mixt: Tudose, Nemeș — Bădin, Hîrțu 6—3, 6—4; dublu fete: Cîrnaru, Dudaș — Szabo, Rodeanu 6—2, 6—1. Takaci, Cotuna — Ruzici, Marinescu 6—1, 6—1. Oargă, Tudose — Bădin, Bădin 6—4, 6—3. Întrecerile continuă.

C. GRUIA — coresp. principal

UNDE MERGEM

AZI

HALTERE. Sala Dinamo, de la ora 17: Dinamo București — Ruda Hvezda Praga.

FOTBAL. Stadionul „23 August", ora 17,30: Lotul A — F. C. Bruges.

CĂLĂRIE. Baza hipică din Calea Plevnei, de la ora 8 și ora 16: etapa I a campionatului republican.

ÎNOT. Strandul Tineretului, de la ora 18,30: concurs pentru seniori și juniori.

SCRIMĂ. Sala Progresul, de la ora 8,30 și 17,30: turneu internațional feminin de floretă, cu participarea loturilor olimpice ale României și Poloniei.

BOX. Stadionul Republicii, de la ora 19: Finalele campionatelor republicane.

MÎINE

HANDBAL. Teren Tineretului, ora 9: I.C.F. — Universitatea Iași (f. B), **ora 10:** Universitatea București — Constructorul Timișoara (f. A), **ora 17,30:** Politehnica București — Școala sportivă Ploiești (f. B); **teren Giulești, ora 10:** Rapid București — Institutul pedagogic Bacău (m. B), **ora 11,15:** Rapid București — Rulmentul Brașov (f. A); **teren Voința, ora 11:** Voința București — A.S.A. Tg. Mureș (m. B), **ora 17,30:** Școala sportivă nr. 2 București — Institutul pedagogic Bacău (f. B).

CANOTAJ ACADEMIC. Lacul Herăstrău, de la ora 7,30: „Cupa tînărul rapidist" (concurs pentru juniori și seniori).

SCRIMĂ. Sala Progresul, de la ora 8,30 și 17,30: continuarea concursului internațional de simbătă.

ÎNOT. Strandul Tineretului, de la ora 9: continuarea competiției de simbătă.

CĂLĂRIE. Baza hipică din Calea Plevnei, de la ora 9: continuarea concursului de simbătă.

RUGBY. Teren Dinamo, ora 9,30: Dinamo — Constructorul; **teren Progresul, ora 11:** Progresul — Steaua (restanțe din Cupa Primăverii, divizia A).

FOTBAL. Stadionul Metalul (Pantelimon), ora 17,30: Metalul București — Politehnica Iași (divizia B); **teren T.U.G. (șos. Giurgiului), ora 10:** T.U.G. București — Stuful Tulcea (divizia C); **teren Laromet, ora 10:** Rapid C.F. București — Oltul Sf. Gheorghe (divizia C).

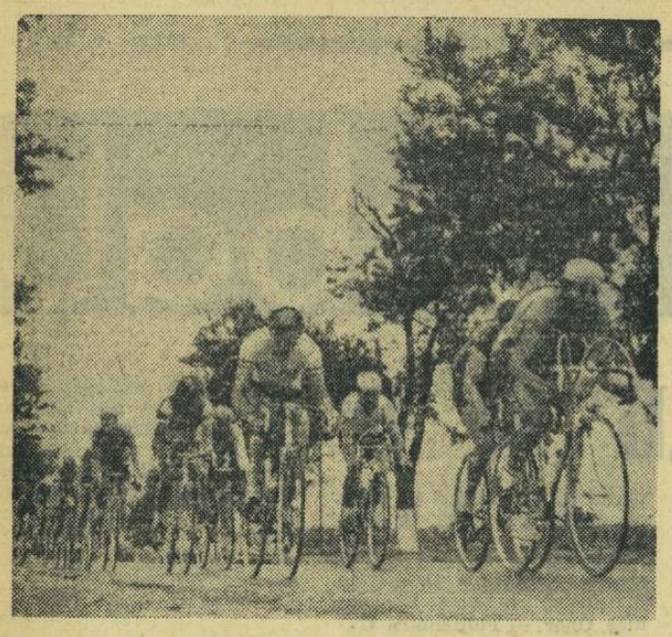

Plutonul dă primele lovituri de pedală în etapa de debut a „Cupei Steaua" Foto: F. BRANDRUP

Em. Rusu — lider în „Cupa Steaua"

73 de rutieri din București, Cluj, Brăila, Ploiești, Constanța, Tg. Mureș și Brașov au răspuns afirmativ invitației clubului din Calea Plevnei, alinîndu-se la startul primei etape a competiției cicliste „Cupa Steaua", care s-a desfășurat ieri după-amiază pe ruta București — Oltenița — București, 100 km.

Condițiile meteorologice n-au fost dintre cele mai bune. A bătut în permanență un puternic vînt lateral care i-a stînjenit pe alergători, dar — după cum se va vedea — nu le-a temperat elanul. La km 3 al etapei, *C. Ciobanu, V. Selejan, M. Virgil* și *D. Nemțeanu* au luat cursa pe cont propriu, devansînd plutonul mai masiv decît ne obișnuisem să-l vedem. Cvartetul își creează după 10 km un avans de un minut și produce un val de grijă în grupul urmăritorilor. Motiv pentru care ritmul devine mai alert și distanța care-i separă pe fugari de pluton se micșorează văzînd cu ochii. Apropierea de inițiatorii primei acțiuni nu se face însă fără sacrificii. Numai 22 dintre membrii plutonului fac la km 23, joncțiunea cu evadații. Printre cei care n-au prins acest tren rapid se află și Emil Rusu, pe care-l zărim, la km 42, în plutonul II aflat la 1:40 de grupul fruntaș. La 2:40 mai trece un grup numeros, iar apoi alergători răzleți.

Cursa nu s-a încheiat însă. *Emil Rusu* își dă seama că acum, în pragul noilor întreceri internaționale — nu trebuie să-și strice faima. Și se pune pe lucru. *(Nu este prima dată cînd acest talentat rutier trebuie să plătească în final tribut neatenției din prima parte a cursei. Nefiresc în toate acestea este faptul*

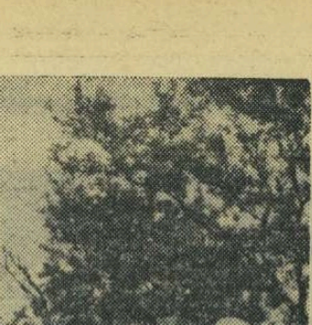

că nu vrea să înveațe nimic din experiența atîtor eforturi inutile). Plutonul în care se află vine în trombă. Pe la km 70 îi părăsește pe majoritatea rutierilor din acest grup și împreună cu 5 mai rezistenți reprinde — după încă 3 km de rulaj — plutonul avansat. Este o demonstrație de forță, dar numai atît...

În noua sa componență, grupul nu se lasă cuprins de apatica atmosferă ce precedă de obicei finalul. Se fac tentative, protagoniști fiind Vasile Tudor, M. Virgil și W. Egyed. Sprintul final al etapei ne dă din nou prilejul să-i remarcăm talentul nativ al dinamovistului Emil Rusu. Deși evident jenat de colegul său Vasile Tudor, el reușește să cîștige clar sprintul. Clasament: 1. EMIL RUSU *(Dinamo) 2 h.28:24; 2. Vasile Tudor (Dinamo); 3. C. Gonțea (Steaua);* 4. W. Egyed (Dez. Brașov) — același timp; 5. V. Selejan (Dinamo) 2.h. 28:34; 6. Gh. Ciumeti (Dinamo); 7. Al. Sofronie (Dinamo); 8. Fr. Gera (Steaua); 9. I. Cosma II (G.S.M. Cluj); 10. L. Zanoni (Dinamo) — același timp. Astăzi, la ora 15,45, se dă startul (km 14,4) în etapa a II-a: București-Alexandria-București, 130 km.

Hristache NAUM

ACTUALITATEA INTERNAȚIONALĂ

Trimisul nostru special, ROMEO VILARA, transmite din Sofia:

În așteptarea recordurilor...

În timp ce în sala „Universiada" sînt programate ultimele întîlniri ale turneului de baschet, reunind reprezentativele a 14 țări, din care doar două vor avea dreptul să evolueze în competiția olimpică, pe Stadionul Vasil Levski alți candidați pentru Jocuri își vor începe întrecerea. Este drept, evoluția lor în cadrul tradiționalului concurs de atletism organizat de ziarul „Narodna mladej" nu are un caracter eliminatoriu, totuși el deține un evident caracter selectiv. Programarea lui la încheierea unei perioade de fundamentare a pregătirii fizice generale și la o dată convenabilă explică, desigur, în bună măsură larga, dar, mai ales, valoroasa participare, anunțată pentru întrecerile de sîmbătă și duminică. Fiecare dintre cei peste 300 de competitori va avea ocazia, aici la Sofia, pe stadionul pe care Iolanda Balaș și Valeri Brumel și-au realizat recordurile mondiale, să probeze valoarea momentană, dar și pe cea de perspectivă pentru J.O.

Starturile celor 32 de probe sînt foarte populate și organizatorii anticipează realizarea unor performanțe valoroase, doborîrea mai multor recorduri naționale și, bineînțeles, corectarea a numeroase din cifrele care figurează astăzi pe tabelul recordurilor competiției. Cercetînd acest tabel, observăm că unele aparțin și sportivilor români: Valeriu Jurcă — 51,3 la 400 m g, Iolanda Balaș — 1,85 la înălțime, Mihaela Peneș — 56,54 m la suliță. Ținînd seama de valoarea actuală, credem că și Lia Manoliu sau unul dintre săritorii români la înălțime (Virginia Bonci, Șerban Ioan) și-ar mai putea înscrie numele pe această listă.

Timpul la Sofia este plăcut, deși bate un vînt ușor, iar cerul se înnourează din cînd în cînd amenințător. Să sperăm, laolaltă cu organizatorii, că în timpul întrecerilor, va fi „calm plat". Dar numai în privința condițiilor atmosferice!

ECHIPA DE FOTBAL A OLANDEI ÎNAINTEA MECIULUI DE LA BUCUREȘTI

În palmaresul primelor reprezentative ale Olandei și României figurează o singură întîlnire. Cea din 1924, din cadrul olimpiadei de la Paris, cînd olandezii au cîștigat cu 6—0! Deci, la 5 iunie, la București, selecționata Olandei evoluează pentru prima oară în România.

Ultimele rezultate ale fotbaliștilor din „țara lalelelor" sînt destul de bune. Selecționata Olandei, fără să se situeze în prima categorie a fotbalului european, se poate mîndri totuși cu o prețioasă victorie, obținută în meciul cu U.R.S.S. (3—1).

În campionatul european, Olanda a întrecut R. D. Germană și a fost învinsă la mare luptă în partida revanșă, la Leipzig, cu 4—3.

În 1968, Olanda a susținut trei partide: 1—2 cu Belgia pe teren propriu, 0—0 cu Polonia în deplasare și miercuri seara 0—0 cu Scoția, la Amsterdam.

Dintre jucătorii cei mai buni amintim pe **Eykenbroeck** — căpitanul echipei, fundaș central, în vîrstă de 28 de ani. În linia mediană, cel mai valoros este **Henk Groot**, de la Ajax Amsterdam, în vîrstă de 30 de ani. Din lotul care va face deplasarea la București, cel mai bun atacant este **Johan Cruyff** de la Ajax Amsterdam, înaintaș central — golgeterul echipei — în vîrstă de numai 21 de ani. Foarte eficace este și extrema stîngă **Willy van der Kuylen** (22 de ani) omul de bază al formației Philips Eindhoven. Aceștia din urmă

WIM JANSEN, extremă dreapta la Feijenoord și component al lotului olandez

sînt de altfel printre cei mai tineri jucători ai selecționatei. Mezinul lotului este totuși portarul **Jan van Beveren**, de la Sparta Rotterdam.

În actualul lot figurează 18 jucători din 10 echipe! Cei mai mulți activează la Ajax Amsterdam (5).

Iată, în continuare, cîteva amănunte de la meciul pe care reprezentativa Olandei l-a susținut miercuri seara, în compania selecționatei Scoției.

AMSTERDAM 31 **(Agerpres).** — Lipsită de aportul lui Cruyff (accidentat), echipa de fotbal a Olandei n-a reușit decît un rezultat egal 0—0, pe teren propriu, cu selecționata Scoției în care nu au figurat jucătorii din formațiile Celtic Glasgow și Tottenham. 20 000 de spectatori au asistat pe stadionul olimpic din Amsterdam la un meci lipsit de strălucire și cu puține faze de poartă. Făcînd aceste aprecieri, comentatorul Agenției A.N.P., arată că echipa Olandei va avea o sarcină dificilă în meciurile cu Bulgaria, Polonia și Luxemburg pentru calificarea în campionatul mondial.

Arbitrul Karl Riegg (R. F. a Germaniei) a condus următoarele formații:

OLANDA: **Van Beveren — Romeyn, Israel, Eykenbroeck, Warnas, Groot, Jansen, Klijnjan, Van der Kuylen, Nanegem, Rensenbrink.**

SCOȚIA: **Clarck — Fraser, McCreadie, Moncor, McKonnin, Smith, Anderson, Hope (J. Smith), McLean, Greigh, Cook.**

SUCCESE ALE TINERILOR TENISMANI ROMÂNI

SOFIA, 31 **(prin telefon).** — În capitala Bulgariei se desfășoară un turneu internațional de tenis, rezervat tineretului. Actualmente se dispută proba pe echipe, la care România este reprezentată atît în întrecerile masculine, cît și în cele feminine. Ambele formații române au întrecut cu scorul de 3—0 echipele Iugoslaviei, obținînd astfel frumoase succese. Iată rezultatele individuale: **Băieți:** Marcu—Friscici 6—3, 3—6, 6—0; Santeiu—Ribarici 4—6, 6—2, 6—2; Santeiu, Marcu—Friscici, Ribariçi 6—2, 6—3. **Fete:** Valeria Balaj— Urek 6—4, 2—6, 7—5; Agneta Kun —Dvornik 6—2, 6—1; Kun, Balaj—Dvornik, Urek 3—6, 6—2, 6—1.

Întrecerile continuă.

TURNEU DE BASCHET

PRAGA, 31. Turneul internațional de baschet (masculin) de la Olomouc a fost cîștigat de echipa belgiană Bus Lierre, care în meciul decisiv a întrecut cu scorul de 80—71 (38—38) formația cehoslovacă Dukla Olomouc. În jocul pentru locurile 3—4, echipa Banik Ostrava a învins cu scorul de 92—71 (40—31) selecționata de juniori a Cehoslovaciei.

FOTBAL PE GLOB

● Cunoscutul antrenor de fotbal Helenio Herrera a semnat un contract pe un an cu echipa A.S. Roma. Fostul antrenor al lui Internazionale Milano a declarat că speră într-o bună comportare a echipei din Roma

● Campioana Americii de Sud la fotbal, echipa Estudiantes la Plata (Argentina), a propus ca primul meci cu Manchester United, pentru finala cupei intercontinentale, să se dispute la 19 septembrie pe terenul formației argentiniene. Nu se cunoaște încă răspunsul clubului britanic

● În meciul de azi de la Hanovra, din echipa vest-germană vor lipsi Uwe Seeler și Schulz, iar din formația Angliei va absenta Bobby Charlton.

ATLEȚII SOVIETICI ÎN PLINĂ ACTIVITATE

În cadrul concursurilor atletice desfășurate în diferite orașe din U.R.S.S., au fost înregistrate rezultate valoroase. Suliță: Ianis Lusis 86,30 m, 3 000 m obstacole: L. Narodițki 8:29,6, 5 000 m plat: V. Kudinski 13:45,2, ștafeta 4x100 m femei: echipa U.R.S.S. (Tkacenko, Buharina, Popkova, Samotesova) 44:7, înălțime femei: Klara Puşkareva 1,76 m.

CONCURSUL DE SĂRITURI ÎN APĂ DE LA MINSK

La Minsk a început un concurs internațional de sărituri în apă, la care participă sportivi fruntași din 11 țări. Proba feminină de sărituri din turn a fost cîștigată de Ingeborg Pertmayer (Austria) 282,30 puncte, urmată de Natalia Lobanova (U.R.S.S.). Melania Trăistaru-Decuseară (România) a ocupat locul 5 cu 264,27 p. La masculin, în proba de trambulină (3 m) a învins italianul Franco Cagnotto, urmat de compatriotul său Claus Dibiassi și mexicanul Luiz de Rivera. Românul Ion Ganea a ocupat locul 9.

Celebrei jucătoare de tenis australiene Margaret Smith-Court *(în foto) îi va fi greu să reintre cu o victorie în campionatele internaționale ale Franței, de la care a absentat anul trecut. Într-adevăr, Roland Garros este „open" la actuala ediție și prima șansă o are quartetul de profesioniste Billie King — Ann Jones — Françoise Durr — Rosemary Casals*

KORCINOI — GHEORGHIU, CAP DE AFIȘ AL ÎNTÎLNIRII DIN CAPITALĂ

Astăzi, la ora 16,30, în aula I.P.G.G. începe întîlnirea internațională amicală de șah dintre selecționatele Bucureștiului (de fapt a României) și Leningradului. Meciul e foarte interesant, oaspeții alcătuind una dintre cele mai puternice echipe din U.R.S.S., clasată pe locul V la Spartachiada popoarelor desfășurată anul trecut. Capul de afiș al reuniunii de sîmbătă și duminică îl constituie, fără îndoială, cele două partide de la masa I, în cadrul cărora se vor înfrunta marii maeștri VIKTOR KORCINOI și FLORIN GHEORGHIU. Dar și celelalte dueluri, și mai cu seamă cele de la tablele feminine, se anunță pasionante.

În cursul zilei de ieri F.R.Ș. a definitivat astfel formația noastră: **Gheorghiu, Ghițescu, Ciocîltea, Radovici, Soos, Drimer, Ghizdavu, Alexandra Nicolau, Margareta Teodorescu, Margareta Perevoznic.** Este cea mai bună echipă pe care o putem

FLORIN GHEORGHIU văzut de NEAGU RĂDULESCU

alinia la ora actuală. În prima zi șahiștii români vor avea negrele la mesele fără soț.

telex — radio — telefon

LA AMSTERDAM, atleta olandeză De Bruin a cîștigat proba de aruncarea discului cu 52,50 m, rezultat ce constituie un nou record al Olandei

CONCURSUL PREOLIMPIC de pentatlon modern de la Halle a fost cîștigat de Andras Balczo (Ungaria) cu 5180 p. Pe locul doi, Șaparnis (U.R.S.S.) — 5082 p. Clasament pe echipe: 1. U.R.S.S. — 15 027 p; 2. Ungaria 14 497 p; 3. R. D. Germană — 14 494 p etc.

■

CURSA AUTOMOBILISTICĂ de 500 de mile de la Indianapolis a fost cîștigată de Bobby Unser (S.U.A.), care a realizat o medie orară de 152,882 km. Pe locurile următoare: Dan Gurney (S.U.A.), Mel Kanyon (S.U.A.) și Denis Hulme (Noua Zeelandă).

■

TURNEUL INTERNAȚIONAL feminin de șah de la Tbilisi a luat sfîrșit cu victoria maestrei sovietice Nana Aleksandria, care a totalizat 11 puncte. Elisabeta Polihroniade, bolnavă în ultimele runde, a totalizat 8½ puncte, clasîndu-se pe locul 6—7, cu olandeza Cora Vreeken.

■

LA KARLOVAC s-au încheiat campionatele de tenis de masă ale Iugoslaviei. Titlurile de campioni au revenit sportivilor Istvan Korpa (la masculin) și Miriana Resler (la feminin).

■

ÎNTÎLNIREA INTERNAȚIONALĂ de box dintre selecționatele orașelor Budapesta și Berlin, desfășurată la Budapesta, a revenit pugiliștilor maghiari cu scorul de 12—10.

■

CEA DE-A 5-A ETAPĂ a turului ciclist al Angliei, Cardiff — Aberystwyth (205 km), a fost cîștigată de englezul P. Doyle în 5 h 18:53,0. În clasamentul general conduce tot G. Petterssoh, urmat la 6:20 de Sokolov și la 9:20 de Horner.

• PANORAMIC SPORTIV EXTERN •

O primă săptămînă de „Cireșar", plină (nu pînă la refuz; așa ceva nu se poate refuza!) de regaluri sportive, ne așteaptă. Fotbalul și-a anunțat, prin magnifica finală a „Cupei campionilor europeni", prezența net dominantă în acest sfîrșit de sezon. La Hanovra, astăzi, se reeditează dramatica dispută pentru titlul mondial din 1966, R. F. a Germaniei — Anglia; apoi, miercuri, semifinalele Campionatului European, în Italia: la Florența, Anglia — Iugoslavia; la Napoli, Italia — U.R.S.S., două confruntări de mare șoc; urmează, sîmbătă, finala și disputa pentru locurile 3—4. Iese în evidență marea valoare a fotbalului în Anglia, care își permite luxul de a supune jucătorii de bază la 4 meciuri extraordinar de grele în 10 zile. Să nu uităm că unii dintre virtuoșii de la Manchester United vor participa atît la verificarea de la Hanovra, cît și la cele două meciuri din Italia. Iar perspective de prelungiri există și la cei puțin unul dintre aceste jocuri... De fapt, însă, așa cum au mai dovedit-o în două ocazii-test, fotbaliștii englezi sînt maeștrii necontestați ai timpului de joc suplimentar: cîștigă, și încă înscrînd mai multe goluri în cîteva minute de prelungiri decît în cele 90 de minute ale meciului! Unii dintre băieții lui Matt Busby au mari șanse de a realiza un tur de forță fără precedent, prin adjudecarea cîte unui... exemplar din fiecare trofeu de renume: Campionatul mondial (1966), Cupa campionilor europeni (1968) și, poate, tot în acest an 1968, titlul european și Cupa intercontinentală!

Și la Praga are loc, azi, un meci de mare interes: Cehoslovacia — U.R.S.S., al cărui rezultat este decisiv pentru calificarea în turneul olimpic. „11"-le sovietic va putea, totodată, să-și verifice potențialul înaintea eforturilor din turneul final al Campionatului Europei.

Anul olimpic rămîne, însă, an olimpic și seria performanțelor întîmpinate cu exclamații admirative de abia a început. Atenția iubitorilor de atletism se va îndrepta în această săptămînă spre unele concursuri din Europa: la Sofia, tradiționala competiție dotată cu trofeul „Narodna mladej" reunește la start multe speranțe olimpice, printre care și sportivi români, ca și Jocurile Britanice, pe care le găzduiește Londra. Aceste testuri preolimpice vor avea, fără îndoială, darul de a edifica atît pe selecționeri, cît și pe pasionații cronometrului și ruletei asupra șanselor cîtorva dintre europeni în Mexic. Este de așteptat să continue însă și avalanșa de performanțe amenințînd recordurile mondiale pe pistele din Statele Unite, unde concursuri premergătoare campionatelor naționale ale A.A.U. și N.C.A.A. vor pune alături, în număr mare, favoriți și outsideri olimpici.

Canotajul academic figurează, de asemenea, pe firmamentul preolimpic prin mari regate internaționale: în Iugoslavia (Belgrad), în Belgia (Ostende), în Cehoslovacia (Praga) și în R. F. a Germaniei (Mannheim). Ce e drept, însă, tot pe canalul de la Xochimilco se va tranșa marea dispută dintre vîslașii europeni și cei nord-americani.

Seria verificărilor pentru Ciudad de Mexico mai cuprinde pentationul modern (în Anglia, la Aldershot, și în Italia), călărie (C.H.I.O. în Elveția, la Lucerna) și săriturile în apă (U.R.S.S., la Minsk), Ion Ganea (locul III la Rostock, în R. D. Germană) și Melania Trăistaru-Decuseară (locul IV în U.R.S.S., la Moscova) au prilejul unor „aconturi" pentru Jocurile Olimpice, în ipoteza că vor confirma pe cît de surprinzătoarele, pe atît de îmbucurătoarele succese din ultima vreme.

Febra olimpică se manifestă din plin sub panouri și în bazinele de polo. La Sofia, baschetbaliștii din echipele naționale a 14 țări își dispută cele două locuri vacante din turneul olimpic, șanse apreciabile avînd, după rezultatele de pînă acum, formațiile Bulgariei și Cehoslovaciei. Zilele de sîmbătă și duminică vor aduce însă un răspuns mai precis, iar eventuala calificare a Poloniei, a Iugoslaviei sau a Franței nu ar surprinde. Polonezii, încă în discuție, se vor întrece și ei, într-un turneu preolimpic, la Milano.

Evident, nu numai sporturile olimpice se află în plin sezon. Pe zgura terenurilor „Roland Garros" de la Paris, rachete dintre cele mai vestite revendică titlurile echivalate de specialiști cu „mondiale" pe zgură. Printre protagoniști — I. Țiriac.

Automobiliștii pun la încercare herghelille din motoare pe șosele și pe piste: la Atena este în curs raliul Acropole, contînd pentru Campionatul Europei, în Spania, la Montseny, se va disputa un concurs tot în cadrul Campionatului Europei, dar pentru cursele de coastă, iar la Londra, pe celebrul traseu de la Crystal Palace, bolizii de formula 2 vor tulbura cu vuietul lor liniștea acestui cartier de vile al Capitalei engleze.

Și cicliștii sînt în plin sezon. Rutierii de rang superior continuă să-și dispute faimosul maleu roz al Turului Italiei, care, ca în fiecare an, le furnizează „tifosi"-lor numeroase prilejuri de dezbateri aprinse. În zilele următoare se va mai da, însă, startul și în alte „bucle", mai mici sau mai mari, dintre ele mărginîndu-ne a aminti Turul munților Abruzzi și Turul Austriei.

În încheierea enumerărilor noastre, două sporturi ale aerului: aeromodelismul, prezent pe agendă prin campionatele mondiale ce vor avea loc la Roma, și planorismul, la care se vor acorda, de asemenea, titlurile supreme, în Polonia.

G. RUSSU-ȘIRIANU

Afonin, echipier de bază al reprezentativei U.R.S.S., în timpul unei intervenții caracteristice (fază din meciul-tur U.R.S.S. — Cehoslovacia din preliminariile olimpice)

Foto: TASS

MARE CONCURS ATLETIC LA HAYWARD

Kathy Hammond 54,2 pe 400 m

La Hayward (California) a început un concurs de atletism, la care participă sportivi din diverse țări.

În prima zi a concursului au fost înregistrate o serie de performanțe remarcabile. În proba de 100 m., Ray Smith și Kurk Klayton au fost cronometrați cu același timp: 10,1. Ray Smith a terminat învingător cursa de 200 m cu 20,5, iar pe 110 m garduri Larry Livers a realizat 13,7.

Cunoscutul fondist columbian Alvaro Mejia s-a clasat pe primul loc în cursa de 10 000 m cu 29:20,6, iar atletul grec Christos Papanicolau a cîștigat proba de săritură cu prăjina cu 5,14 m.

În proba de 400 m feminin, Kathy Hammond a stabilit cea mai bună performanță mondială a sezonului fiind cronometrată cu timpul de 54,2. Alte rezultate: 400 m.: Martin McGlady — 46,1; aruncarea greutății: Dave Maggard — 19,48 m; 3 000 m obstacole: Hector Villanueva (Mexic) — 8:59,2; aruncarea discului: Larry Kennedy — — 56,01 m.; 1 500 m.: Ed Dean — 3:44,0; 5 000 m: Bob Price — 14:11,4.

TOUR DE L'AVENIR AMÎNAT

● După cum anunță agenția France Presse, organizatorii competiției cicliste internaționale amatoare „Tour de l'Avenir" au amînat desfășurarea întrecerii pentru luna septembrie.

LA ÎNCHIDEREA EDIȚIEI

MARI SURPRIZE LA ROLAND GARROS

PARIS, 31. — Tenismanii iugoslavi sînt performerii întîlnirilor de vineri, din cadrul campionatelor internaționale de tenis ale Franței. Bora Iovanovici l-a învins pe unul din cei mai puternici jucători profesioniști, australianul Fred Stolle, în numai trei seturi: 6—3, 6—0, 6—3, iar Zeliko Franulovici a dispus de Bob Hewitt (Republica Sud-Africană) cu 6—2, 8—6, 2—6, 5—7, 6—4.

Într-unul din cele mai echilibrate meciuri ale 16-imilor de finală, primul reprezentant al României, Ion Țiriac, a jucat cu cehoslovacul Milan Holecek, care-l eliminase pe sud-africanul R. Moore (6—2, 8—6, 2—6, 5—7, 6—4). Jucînd cu mult aplomb, Țiriac a cîștigat cu 3—6, 8—6, 7—5, 6—2.

Jucătorul român Petre Mărmureanu a avut de înfruntat pe celebrul australian Rod Laver, considerat nr. 1 printre profesioniști. Laver a cîștigat cu 6—2, 6—0, 9—7.

Alte cîteva rezultate: Gulyas (Ungaria)—Cox (Anglia) 3—6, 8—6, 6—2, 6—4; Gonzales (S.U.A.)—Darmon (Franța) 1—6, 6—2, 12—10, 8—6.

GIRO ÎN FAȚA ALPILOR

Etapa a 11-a a Turului ciclist al Italiei (Bassano del Grappa — Triest, 198 km) a adus caravana la poalele Alpilor. A cîștigat, la sprint, belgianul Guido Reybroeck în 5 h 07:30. Tricoul roz continuă să fie purtat de Dancelli, urmat la 1:29 de Merckx și la 2:50 de Jimenez. Viitoarea etapă (Gorizia—Tre Cime Lavaredo) va urca pe concurenți la 2.300 m înălțime. Cățărătorii au șansa să se afirme.

Tiparul I. P. „Informația" str. Brezoianu 23—25.

PROLETARI DIN TOATE ȚĂRILE, UNIȚI-VĂ!

Redacția și administrația: str. Vasile Conta nr. 16, tel. 11.10.05, interurban 72 și 286. Telex sportrom buc. 180.

sportul

4 pagini 30 bani

Anul XXIV Nr. 200 (5634)

Duminică 2 iunie 1968

ZIARUL CONSILIULUI NAȚIONAL PENTRU EDUCAȚIE FIZICĂ ȘI SPORT

După meciuri aprige, campionatele de box s-au încheiat

ZECE TITLURI ÎN POSESIA BOXERILOR BUCUREȘTENI UNUL LA CÎMPULUNG-MUSCEL

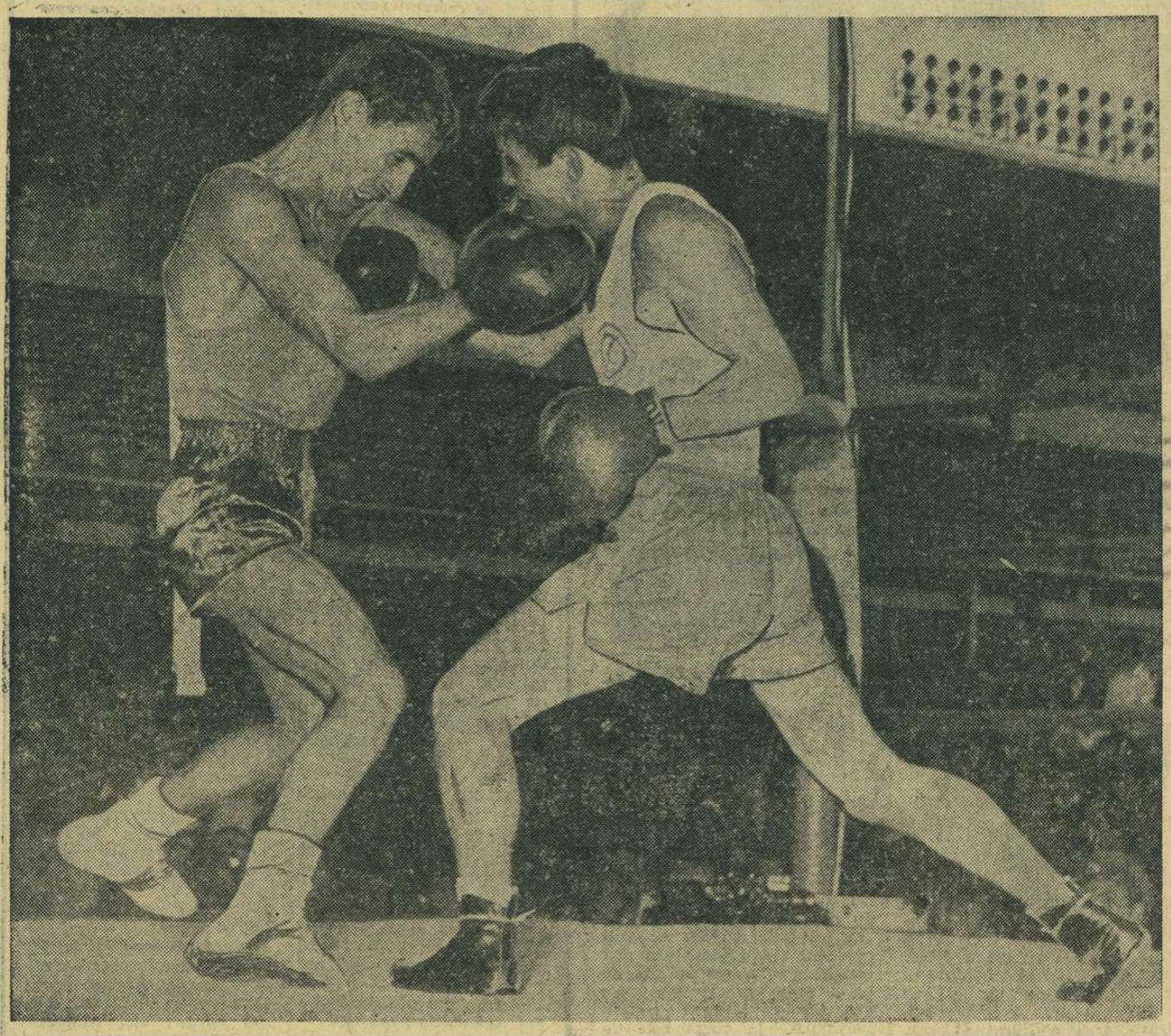

NOII CAMPIONI NAȚIONALI

SEMIMUSCĂ: Petre Ganea (Dinamo București)
MUSCĂ: Constantin Ciucă (Steaua)
COCOȘ: Nicolae Giju (Steaua)
PANĂ: Aurel Simion (Muscelul Cîmpulung)
SEMIUȘOARĂ: Calistrat Cuțov (Dinamo București)
UȘOARĂ: Vasile Antoniu (Dinamo București)
SEMIMIJLOCIE: Victor Silberman (Steaua)
MIJLOCIE UȘOARĂ: Ion Covaci (Dinamo București)
MIJLOCIE: Gheorghe Chivăr (Steaua)
SEMIGREA: Ion Monea (Dinamo București)
GREA: Ion Alexe (Dinamo București)
La juniori, au cîștigat: Paul Dobrescu (pană) și Vasile Lehăduș (grea).

Petre Ganea (dreapta) plasează o lovitură la figură. Drăgan răspunde cu un croșeu, dar — după cum se vede în imagine — ofensiva dinamovistului este vijelioasă

Fericit, Ciucă îl sărută pe antrenorul Marcu Spakov, după victoria obținută asupra lui Gruiescu

BELLAVISTA

Magic careu luminat care atrage efemeridele cu forța căldurii unei uriașe veilleuse *de loc intime. Cinci seri la rînd, de fiecare dată timp de peste trei ore, magnetul coarzilor paralele a fascinat mii de priviri. Și luminile s-au stins pentru a se reaprinde cu tot mai multă strălucire pînă la apoteoza seratei finalelor.*

Avem astăzi 11 campioni republicani, onorați cu centuri, medalii și cadouri, mîngîiați de privirile unei codane în costum național. Sîntem poate mai edificați asupra perspectivelor olimpice. Dar, după legea firii, vom uita într-o zi finalele din 1968. Ceea ce însă va fi greu să nu ne amintim este tabloul magnific de sîmbătă seara, bellavista, *panorama largă, în amfiteatru, a stadionului strîns în semicerc, dînd acolada simbolică întrecerilor din ring. Peste zece mii de oameni și-au mărturisit fidelitatea față de box onorînd cu prezența lor, cu aplauzele și oftaturile lor, deopotrivă virtuțile, ca și slăbiciunile pugiliștilor.*

Am auzit, repetată, pe gradene și în fotoliile de ring, întrebarea, aparent naivă, dar plină de miez, de optimism: ce va fi anul viitor la campionatele europene, încredințate Bucureștilor? Vor fi suficiente tribunele stadionului Republicii, vor mai fi bilete la hala Expoziției? Semnele acestea interogative conțin în fond un cec în alb acordat cu pline nădejdi boxului românesc. Ele recunosc popularitatea extraordinară a unui sport capabil să polarizeze, într-o singură seară de început de iunie, 15 000 de pasionați în jurul careului cu adevărat magic, dacă e să judecăm după forța sa de atracție.

S-au stins luminile și aseară. Le-am însoțit ultimele pîlpîiri cu senzația certă că nu așteptăm decît reaprinderea lor, la proxima sărbătoare a boxului autohton. Și aceasta e în firea lucrurilor...

Victor BANCIULESCU

ULTIMA ORĂ

DINAMO BUCUREȘTI — RUDA HVEZDA PRAGA 5—2 LA HALTERE

ÎN SALA Dinamo din Capitală s-a desfășurat ieri după-amiază întîlnirea internațională de haltere dintre echipele Dinamo București și Ruda Hvezda Praga. Dinamoviștii bucureșteni au reușit să-și adjudece victoria cu scorul final de 5—2.

ECHIPELE DE FOTBAL ALE ANGLIEI ȘI U.R.S.S. — ÎNVINSE

În preliminariile olimpice, ieri la Ostrava, echipa Cehoslovaciei a dispus cu 3—0 (2—0) de reprezentativa U.R.S.S. și s-a calificat în turneul final din Mexic. (În primul joc fotbaliștii sovietici cîștigaseră cu 3—2).

● Partida amicală de la Hanovra, dintre selecționatele R.F. a Germaniei și Angliei a revenit formației gazdă, cu 1—0 (0—0). În min. 81 șutul lui Beckenbauer a fost deviat de Labone în propria-i poartă, apărată de Banks. (Alte amănunte despre aceste meciuri, în ziarul nostru de mîine).

ÎN TURUL ITALIEI...

...etapa a 12-a (Gorizia — Tre Cime di Lavaredo, 213 km) cu sosirea la o altitudine de 2 300 m, a fost cîștigată de Eddy Merkx în 6h 20:26, care a preluat și tricoul roz. În această etapă Gimondi a pierdut 6:09 minute.

ÎN PRIMELE MECIURI DE DUBLU...

...din turneul de tenis de la Roland Garros, perechea Țiriac, Năstase a dispus cu 6—1, 6—0, 6—1 de cuplul Perry (S.U.A.), Zuleta (Ecuador). Iovanovici, Franulovici (Iugoslavia) au întrecut pe Dron, Mărmureanu cu 6—4, 6—2, 3—6, 8—6.

■ Cîmpulungeanul Aurel Simion, noul campion al categoriei pană, a primit premiul (un aparat de radio „Mamaia") acordat de Loto-Pronosport celui mai bun boxer al finalelor.
■ Au fost premiați, de asemenea, antrenorii Constantin Nour (Dinamo), Ion Chiriac (Steaua) și Cristian Panaitescu (Muscelul — Cîmpulung).

ÎNAINTEA MECIULUI CU OLANDA:

LOTUL A—F. C. BRUGES 4-2 (2-2)

Inspirat în fazele de poartă, Dumitrache înscrie un nou gol pentru echipa sa.
Foto:
Fr. Brandrup

Ultimul joc de antrenament al jucătorilor aflați în lotul A, înaintea meciului cu Olanda, de miercuri, a avut loc ieri în compania echipei belgiene F. C. Bruges, care s-a stabilit pentru mai multe zile pe litoralul Mării Negre. E de la sine înțeles, deci, că belgienii au venit la odihnă, că odihna la Mamaia le prieste, pentru că în prima parte a jocului de ieri s-au impus în fața selecționaților noștri, i-au dominat, au deschis scorul în min. 22, prin Carteus, au ratat prin Lambert două ocazii (în minutele 20 și 24) și chiar după ce Dinu și Dumitrache au înscris pentru echipa noastră (minutele 25 și 42), belgienii au reușit să egaleze prin Loscke, cu cîteva secunde înaintea pauzei.

Și pentru că a fost, totuși, vorba de o verificare a potențialului jucătorilor noștri, trebuie spus că în primele 45 de minute echipa s-a mișcat în ansamblu greu, a practicat un joc confuz, că Dobrin și Sasu nu s-au văzut în teren, fapt ce a determinat pe antrenori să-i înlocuiască în partea a doua a jocului, cu Dumitriu II și Grozea. După părerea noastră, nu numai aceștia trebuiau înlocuiți. Am fi vrut să-i vedem pe gazon și pe D. Nicolae sau Mocanu (pe linia de fund) și poate chiar pe Dumitriu III, în locul lui Ghergheli, care ni s-a părut extrem de obosit.

În repriza secundă atacul echipei noastre, prin introducerea lui Dumitriu II, a acționat cu mai multă fantezie și din nou Dumitrache și Dinu mai înscriu cîte un gol (în minutele 46 și 65). Din păcate, însă, multe faze reușite create de Dumitriu și Grozea s-au „stopat" la Kallo care, în treacăt fie spus, nu deține forma lui cea mai bună. (Oare de ce nu a fost chemat în acest lot și Haidu, la această oră, credem, cea mai bună extremă stînga din țară?).

Oaspeții, deși conduși cu o diferență de două goluri, nu au cedat lupta, au dat, pînă la sfîrșitul partidei, o ripostă serioasă selecționabililor noștri și numai o bară (Lambert) și cîteva intervenții de ultim moment ale lui Coman, au făcut ca scorul să nu arate altfel la sfîrșit. A impresionat plăcut gabaritul înaintașilor belgieni Lambert, Carteus și Thio, care i-au supus la eforturi pe apărătorii noștri Hălmăgeanu, Barbu și Ivăncescu.

Pe scurt, cei aproximativ 5 000 de spectatori au asistat la un meci curat (trei faulturi în 90 de minute), la un antrenament util pentru jucătorii români și s-a bucurat de un arbitraj bun prestat de Andrei Rădulescu.

Formațiile: LOTUL A: Coman — Ivăncescu, Barbu, Hălmăgeanu, Deleanu, Ghergheli, Dinu, Sasu (din minutul 46 Grozea), Dobrin (din minutul 46 Dumitriu II), Dumitrache, Kallo.

F. C. BRUGES: Bonne (din minutul 46 Mayer) — Bastyn, Deconinck, Axelson, Savat, Daele, Hinderyck, Thio, Carteus, Lambert, Loscke.

Cristian MANTU

ÎNAPOIEREA ÎN CAPITALĂ A DELEGAȚIEI DE PARTID ȘI DE STAT A REPUBLICII SOCIALISTE ROMÂNIA, CONDUSĂ DE TOV. NICOLAE CEAUȘESCU

Sîmbătă seara s-a înapoiat în Capitală, după o vizită făcută în Republica Socialistă Federativă Iugoslavia, la invitația tovarășului Iosip Broz Tito, președintele R.S.F. Iugoslavia, președintele Uniunii Comuniștilor din Iugoslavia, delegația de partid și de stat a Republicii Socialiste România, condusă de tovarășul Nicolae Ceaușescu, secretar general al C.C. al P.C.R., președintele Consiliului de Stat, care a fost întovărășit de soție.

Din delegație au făcut parte tovarășii Ion Gheorghe Maurer, membru al Comitetului Executiv, al Prezidiului Permanent al C.C. al P.C.R., președintele Consiliului de Miniștri, care a fost întovărășit de soție, Paul Niculescu-Mizil, membru al Comitetului Executiv, al Prezidiului Permanent, secretar al C.C. al P.C.R., Gheorghe Rădulescu, membru al Comitetului Executiv al C.C. al P.C.R., vicepreședinte al Consiliului de Miniștri, George Macovescu, prim-adjunct al ministrului afacerilor externe, și Aurel Mălnășan, ambasadorul României la Belgrad.

La sosire, pe aeroportul Băneasa, delegația a fost salutată de tovarășii Gheorghe Apostol, Alexandru Bîrlădeanu, Emil Bodnaraș, Chivu Stoica, Virgil Trofin, Ilie Verdeț, de membri și membri supleanți ai Comitetului Executiv al C.C. al P.C.R., secretari ai C.C. al P.C.R., vicepreședinți ai Consiliului de Stat și ai Consiliului de Miniștri, membri ai C.C. al P.C.R., ai Consiliului de Stat și ai guvernului, conducători ai instituțiilor centrale și organizațiilor obștești, generali, ziariști români și corespondenți ai presei străine.

Au fost de față șefi ai misiunilor diplomatice acreditați în Republica Socialistă România, membri ai Ambasadei Republicii Socialiste Federative Iugoslavia.

Un mare număr de locuitori ai Capitalei, aflați pe aeroport, au făcut o primire deosebit de călduroasă conducătorilor partidului și statului nostru. Tovarășii Nicolae Ceaușescu și Ion Gheorghe Maurer răspund uralelor mulțimii, dau mîna cu numeroși bucureșteni care au venit să-i întîmpine. Un grup de pionieri au oferit flori membrilor delegației.

(Agerpres)

Filmul meciurilor

Într-adevăr, excelent organizat și avînd nume „sonore" pe afiș, boxul poate oricînd concura în popularitate jocul cu balonul rotund.

Aseară, cu ocazia finalelor naționalelor de box, cu mai bine de o oră înaintea primei lovituri de gong, mii de spectatori luaseră loc în „potcoava" stadionului din dealul Spirii. „Speriați" probabil de rafalele de ploaie căzute în cursul amiezii, mulți dintre martorii finalelor au pornit la arenă „înarmați" cu umbrele și fișuri. Norii care au defilat în pluton n-au mai dat însă drumul robinetelor astfel că reuniunea s-a disputat în excelente condiții. După această succintă introducere, ne permitem acum să vă prezentăm comentariile celor 11 „bătălii" ale ringului național de la semimuscă la grea.

PRIMA SURPRIZA

Cat. semimuscă (48 kg). Primul meci al finalelor de seniori a oferit miilor de spectatori și prima surpriză. Tînărul dinamovist Petre Ganea a îmbrăcat tricoul de campion, răsturnînd toate previziunile. El a atacat curajos, din primul și pînă în ultimul minut, plasînd serii de mare efect la corp și directe de dreapta la figură. Prima repriză a aparținut, ce-i drept, stelistului Vasile Drăgan care, din defensivă, a contrat precis, stopînd atacurile impetuoase ale adversarului. Ganea continuă atacurile și în repriza secundă, cînd Drăgan nu schițează nici un atac. Dinamovistul îl forțează pe Drăgan să accepte lupta de aproape, construiește atacuri după atacuri, fapt care-l enervează pe acesta din urmă. Drăgan lovește deseori neregulamentar, cu capul sau cu mănușa deschisă, și e făcut atent de arbitrul Voiculescu. Ultima repriză aparține — de departe — dinamovistului. Drăgan este avertizat pentru un „cap" și, imediat este făcut groggy în picioare. În asemenea situație, toți judecătorii au acordat decizia tînărului Ganea, care cîștigă primul său titlu de campion.

(Continuare în pag. a 4-a)

„ALCHIMIA" PERFORMANȚEI

De la simplul rezultat, sportul a ajuns la o noțiune mult mai complexă, aceea de performanță în care se include, printre altele, apropierea ori depășirea acelor limite considerate maxime pentru capacitățile fizice ale omului, la un moment dat.

Dar nu o asemenea analiză își propune articolul de față, ci cu totul altceva, fără a părăsi aria specifică performanței, privită însă din unghiul extrem de interesant al forțelor aparent exterioare, care concură la realizarea marilor rezultate.

Dacă pînă nu de mult atletul (în înțelesul cel mai cuprinzător al noțiunii, deci în sensul său olimpic care-i include și pe sportivii practicînd jocurile) se angaja de unul singur în lupta sa cu timpul și distanțele, de la o vreme încoace în sprijinul său au venit, pe lîngă antrenori și metodiști, mulți cercetători din domenii științifice foarte diverse. Alimentația sportivului de performanță a devenit ea însăși o sursă de literatură specifică; medicamentația de asemenea (excluzînd, bineînțeles substanțele toxice ale dopajului tocmai pentru motivul că sînt potrivnice omului și nu în favoarea lui), pune la dispoziția celor care atacă plafonul superior al capacității fizice vitamine complexe, tranchilizante, fortifiante multiple; aerodinamica a înlesnit schiorilor găsirea acelei poziții favorizante pentru obținerea marilor viteze prin studiul în același culoar de vid unde sînt testate și create condițiile înghițirii spațiilor cosmice de către vehiculele epocii noastre; barocamera familiară zburătorilor astrali i-a primit, în ultimii patru ani, pe viitorii concurenți olimpici de la Mexic; psihologia, cu ce are ea modern, dar și tradițional (unii preconizează yoga ca mijloc eficient de deconectare după efort) este prezentă la startul comun al științelor în favoarea sportului, start de la care nu absentează nici cibernetica. Tuturor acestora li s-a adăugat, de multă vreme, industria, nici ea străină de cercetarea științifică, dînd un utilaj ultramodern nu numai sporturilor mecanice (auto, aviație, moto, ciclism etc.), dar și celorlalte: prăjina de fibre, schiurile melaminate, țesături speciale, piste de tartan și multe altele.

Performanța a devenit, după cum se vede, rezultanta unui efort conjugat și nu numai de factură musculară, ca altă dată; iar realizatorul ei poate fi asemuit unui beneficiar al unor surse variate de inspirație dar și de sprijin, un exponent al unor virtuți umane, pe care el, cel mai bine, le poate exprima prin propriile sale calități fizice, de voință și capacități tehnice. O gamă întreagă de elemente se combină, într-o retortă nevăzută, în care au loc adevărate fenomene de transmutație.

Sigur că preponderența rămîne de partea acestor din urmă atribute, dar nici celelalte nu pot lipsi, tocmai pentru că este vorba despre performanță. În fond, cu cît se urcă în scara valorică a efortului uman și cu cît acesta are de suportat un asalt multiplicat zi de zi, ceea ce-l departajează pe performer de ceilalți sportivi poate fi tocmai folosirea în plus a unuia sau mai multor elemente ce-i stau la dispoziție azi și dintre care au fost enumerate aici doar cîteva.

A menține lupta sportivă, individuală sau colectivă, în perimetrul exclusiv al mușchilor și al regimului dur de pregătire, este și inuman și neștiințific. A căuta stabilirea unor procente matematice corespunzătoare fiecărui element care compune, în ultimă analiză, performanța este, în schimb, absurd.

Soluția logică este aceea a unei împerechieri judicioase a tuturor acestor adiacențe pentru obținerea celui mai favorabil unghi, a celei mai echilibrate soluții corespunzînd calităților fizice, morale, intelectuale și tehnice ale sportivului, adică individualității sale depline.

Em. VALERIU

SPORTUL Magazin

„CAMPIONI NECUNOSCUȚI"

Cine și-ar fi închipuit că aceste ilustre personalități au fost mari sportivi?

RONSARD — FOTBALIST

De cîteva ori pe săptămînă, poetul Ronsard juca o partidă lungă de fotbal, cu un fel de minge umplută cu rumeguș, pe un teren viran. Organizase două echipe: albii și roșii; Ronsard era căpitanul albilor, care cîștigau întotdeauna.

FRANCISC I AL FRANȚEI — LUPTĂTOR

În timpul întrevederii de pe cîmpul Drap d'Or, Francisc I propuse gazdei sale, Henrich VIII al Angliei: „Frate, vreau să mă lupt cu tine". Imediat, cei doi monarhi și-au scos hlamidele și cizmele: într-o clipă Francisc I și-a pus adversarul cu umerii la pămînt, acesta recunoscîndu-se învins.

RICHELIEU — ATLET

În fiecare dimineață, cardinalul Richelieu făcea exerciții de sărituri în înălțime și în lungime. Transformase o încăpere a palatului său într-o adevărată sală de gimnastică, cu haltere, bare fixe, pistă de nisip etc.

GOETHE — ALERGĂTOR DE CROSS-COUNTRY

Marele poet Goethe făcea zilnic o lungă plimbare, care cuprindea obligatoriu o alergare prin pădure, pe cîmpie sau în munți, el cățărîndu-se chiar prin pomi; de asemenea, înota în rîuri.

H. LEREA

CAROL MAGNUS — ÎNOTĂTOR

Împăratul cu barbă faimoasă practica toate jocurile și exercițiile (pe atunci nu se zicea încă „sporturile") obișnuite pe vremea sa, Era, mai ales, un foarte bun înotător. În palatul său de la Aix-la-Chapelle și-a amenajat o vastă piscină, în care se antrena zilnic.

De fiecare dată cînd împăratul făcea baie, soldații gărzii sale personale și cei mai importanți dintre demnitarii curții se aruncau în apă în același timp. Astfel, adesea în piscină erau mult mai mult de o sută de oameni care se întreceau cu împăratul. Dar Carol Magnus îi învingea întotdeauna pe toți, atît în ceea ce privește durata de înot, cît și viteza.

HENRIC AL IV-LEA AL FRANȚEI — JUCĂTOR DE TENIS

La 16 septembrie 1594 — a doua zi după intrarea sa în Paris — Henric IV și-a petrecut timpul cu... jeux de paume (un joc cu mingea), bătînd succesiv douăzeci și șapte de adversari.

La sfîrșitul zilei, regele Henric IV avea cămașa ruptă și încălțămintea prăfuită. Totuși afirma: Sînt foarte vioi și bine dispus.

Una din ambarcațiile care au pornit în cursa transatlantică „Golden Cockerel" (Cocoșelul de aur), condusă de Bill Howel, fotografiată cu cîteva zile în urmă pe Tamisa, lîngă celebrul Tower Bridge din Londra

22 AMBARCAȚII AU LUAT STARTUL IN TRAVERSAREA SOLITARĂ A ATLANTICULUI

În dimineața zilei de 1 iunie (N. R. ieri), 22 ambarcațiuni cu vele de diferite tipuri, cu lungimi variind între 6 și 18 metri și avînd cîte o singură persoană la bord, au plecat din rada portului englez Plymouth pentru a se întrece într-o cursă oceanică de 4.828 km, ce se va termina în portul Newport, Rhode Island, în Statele Unite. Este vorba de a treia ediție a unei curse transatlantice organizată de ziarul *„The Observer"* și care are loc din patru în patru ani. Primele două ediții au avut loc în 1960 și 1964.

De data aceasta participă pentru prima oară și o femeie, Edith Baumann, în vîrstă de 26 ani, din Aachen (R. F. a Germaniei). Ea va conduce un trimaran și va fi însoțită de cîinele ei, Schatz.

În 1960, la prima ediție, cîștigătorul, era pe atunci complet necunoscut publicului. Îl chema... Francis Chichester. Șapte ani mai tîrziu, el avea să-și cîștige o faimă mondială, făcînd înconjurul lumii cu barca sa „Gipsy Moth". În acea primă cursă, traversarea a durat 41 zile. Al doilea clasat, col. Hasler, a făcut 48 zile, Al treilea, dr. David Lewis, care ulterior a făcut și el înconjurul lumii, dar însoțit de soția și de cele două fiice ale sale, a făcut 55 zile; al patrulea, Howell, un fermier galez, a făcut 63 zile, iar primul străin, francezul Lacombe, clasat al cincilea, a terminat în 74 zile.

Ediția din anul 1964 a fost cîștigată net de francezul Eric Tabarly, Chichester sosind al doilea. Tabarly este, de altfel, și marele favorit al ediției actuale.

Premiul întîi, oferit de ziarul *„The Observer"* constă dintr-un platou de argint pe care se gravează forma vasului și numele cîștigătorului.

Cursa va fi foarte grea pentru toți concurenții. În primul rînd, fiecare din ei trebuie să fie aprovizionat cu vele de rezervă. Este mult mai ușor să înlocuiești o velă decît s-o repari. Totuși, mai toți concurenții au cu ei și cîte o mașină de cusut pentru reparații minore.

O altă problemă este alimentația. Pot fi luate numai acele alimente care pot fi preparate repede, cu cît mai puține complicații și care se pot mînca calde, o nevoie imperioasă pe mare.

Conform regulamentului de concurs, orice ambarcațiune trebuie să fie total independentă, în sensul că nu are dreptul de a apela la nici un fel de reparații, indiferent de ce natură, în timpul cursei. Concurenții, la rîndul lor, nu au dreptul la nici un fel de „contact fizic" cu alte vase sau persoane și nu pot primi nici un fel de aprovizionare pe parcurs din partea unui alt vas. Vîrsta minimă pentru participare în cursă este de 21 ani.

Cu toate greutățile pe care le prezintă o asemenea competiție, popularitatea ei crește cu fiecare ediție. Tot mai mulți cutezători ai mărilor participă la ea, urmărind în ultimă instanță nu atît trofeul, cît autoritatea morală pe care și-o cîștigă și care le deschide larg porțile navigației mondiale.

Herb AUDREY

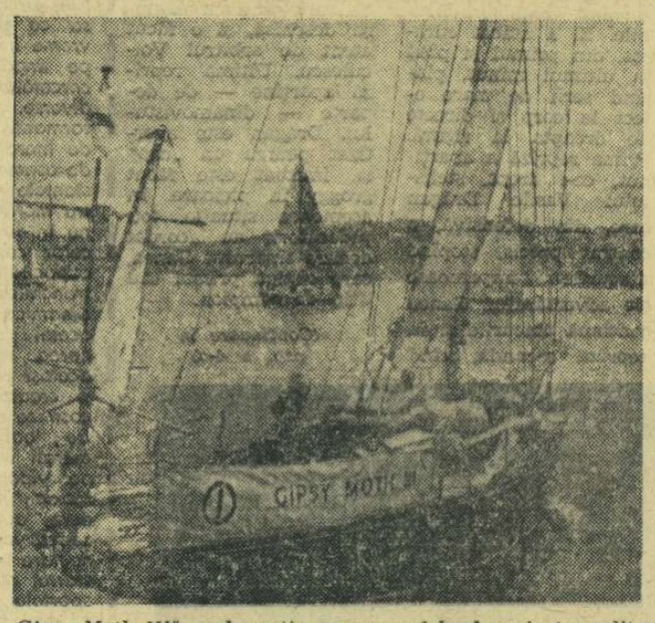

„Gipsy Moth III", ambarcația pe care celebrul navigator solitar Francis Chichester a participat, în 1964, la ediția a II-a a traversării Oceanului Atlantic

Duminicile unui nesportiv

Un personaj rocambolesc

Dacă l-ați fi cunoscut pe Bob Humphrey, ați fi fost întrutotul de acord cu mine că era un personaj rocambolesc. Avea umerii strîmbi, costumele în carouri și dungi prăpăstioase, fața roșcovană și vorba repezită a londonezilor din Chelsea. Dar, de sub pălăria-i pitorească, cu boruri largi și pleoștite de fotograf ambulant, te priveau niște ochi bruni și nevinovați, ca ai cîinilor bernardezi din munții Sviței.

L-am întîlnit pe vremuri, într-un tren care străbătea Austria în orele de noapte; fuma preocupat țigară după țigară pe culoarul vagonului și arunca priviri nerăbdătoare în dreapta și stînga, căutînd un interlocutor. Trebuia să stea cu cineva de vorbă despre meciul de fotbal care avusese loc la Viena, pare-mi-se între o echipă portugheză și alta scoțiană. Mă găsi pe mine, nepriceputul în ale sportului, dar, curînd, am înțeles că Bob Humphrey avea nevoie de cineva doar spre a-și deșărta sacul cu zăduf ce-l apăsa, nefiind curios să afle părerea altora, o dată ce și-o avea el pe a sa.

Era corespondentul pe continent, la rubrica sportivă, al ziarului Times *și, ca atare, se afla veșnic pe drumuri, văzînd și auzind multe, aruncînd priviri indiscrete între culisele sportului transformat într-o mare afacere, big business! Rar mi-a fost dat să aud pe cineva vorbindu-și mai de rău îndeletnicirea și patima. Fiindcă fotbalul era pentru dînsul și una, și alta. Jucase și el, cîndva, întîi în apărarea echipei colegiului din Eaton, apoi într-una semiprofesionistă. Abandonase, însă, după cîtva timp, sportul activ, spre a face gazetărie sportivă.*

— Cu intenția — îmi explică el — de a combate comercializarea și vulgarizarea unui joc pe cît de pasionant, tot pe atît de nobil. De a picura într-însul puțin spirit, un strop de umor, adică geniul jocului, pe care și maimuțele îl au, numai omul îl pierde tot mai mult. Luna trecută am asistat la un meci, disputat pe stadionul din Milano. Am aflat, încă înainte de terminarea primei reprize, că rezultatul a fost „aranjat". Am părăsit stadionul, comunicînd telefonic la Londra ceea ce mi se șoptise la ureche și avea să se dovedească întocmai. Săptămîna trecută, la un meci din Madrid, ambele echipe au fost cumpărate și scorul stabilit cu precizie din ajun. Pot să-ți spun multe altele, dar nu-mi ajung degetele mele și ale dumitale, împreună, ca să le dau de capăt...

Dezamăgit, dar continuîndu-și profesia din care trăia, Bob Humphrey devenise un stringător de fișe, deoarece își propusese să scrie, într-o bună zi, o carte demascatoare. Ar fi intitulat-o, pare-mi-se, cam așa: Sportul care ucide sportivitatea *sau* Balonul aducător de milioane *sau* Idealuri strivite de bocanci. *Și multe alte la fel, care-i mișunau prin minte, în timp ce fișele se înmulțeau în valiza lui, o dată cu decepția sa tot mai crîncenă. Acuza cluburile de fotbal că deformează optica și, cu ea, etica față de competiții, că antrenorii și conducătorii de echipă sînt îndeobște antreprenori de glorii ușoare, iar multe din echipe i se păreau un fel de ciupercării de lichele, în care unele vin, altele se duc, într-un tîrg deșert și rușinos. Ceea ce auzise din diferite relatări și nivelul la care se discuta în marile cluburi trezise într-însul senzația colcăielii imunde dintr-un Camambert pe cale de facere. Spunea că sportul nu mai e un viciu viril, care fortifică, spirit și trup deopotrivă, înlesnind omului să-și descopere veșnic noi calități și facultăți, astfel că era tot mai nemulțumit, tot mai posomorît de ceea ce vedea.*

L-am reîntîlnit de mai multe ori, ultima oară în timpul războiului, la Madrid. Ziarul îl concediase și trăia din reportaje ocazionale, mai curînd politice decît sportive. Fișele însă continua să le adune, cu aceeași îndîrjire. A ținut să mă asigure că, atunci cînd va vedea lumina tiparului, cartea lui va „revoluționa" fotbalul și moravurile lui. Nu l-am mai revăzut din dimineața aceea madrilenă, cu vînt iute bătînd de pe culmile munților înzăpeziți încă în luna mai, și am tot așteptat apariția volumului, pe care promisese să mi-l trimită îndată după tipărire. Oare, tot mai strînge fișe pentru el? Sau și-a încheiat agitația terestră, între două trenuri, în vreun hotel ieftin unde trag de obicei gazetarii grăbiți?

Dacă-i așa, i s-ar potrivi la creștet o parafrază a epitafului propus de poetul atic Simonide la căpătîiul lui Timocreon din Rodos: „A călătorit mereu, a visat necontenit, vorbind mult rău despre minge; aici odihnește Bob Humphrey, ultimul cavaler fără teamă și fără cusur al fotbalului european!"

Chestia cu rocambolescul n-aș mai pune-o, fiindcă ar necesita un asterisc și explicații la subsol, ceea ce pe monumentele funerare nu se prea obișnuește.

George SBARCEA

Felicitări celebre!

În casa piteșteanului Ion-Puiu Dumitrescu, astăzi se toastează. Cătălin, mezinul familiei, strașnicul portar al echipei de fotbal a Școlii generale și unul dintre pivoții echipei de mini-baschet a Școlii sportive Pitești, împlinește 14 ani, eveniment care nu a putut fi ignorat nici de... Ricardo Zamora. Celebrul portar a ținut să facă micului său admirator din România o plăcută surpriză, trimițîndu-i din Barcelona fotografia sa cu autograf și o scrisoare (ca răspuns la corespondența lui Cătălin), cu sfaturi și recomandări... fotbalistice.

Evident, portretul idolului a fost înrămat și așezat la cap de pat. Dar iată că, tocmai cînd legămîntul de fidelitate față de fotbal părea definitiv, o nouă felicitare, expediată de data asta din Paris și semnată de super-campionul olimpic Jean-Claude Killy, vine să-i zguduie micului polisportiv din Pitești hotărîrea. Și, iată-l făcînd și lui Killy — implicit schiului — un jurămînt de fidelitate.

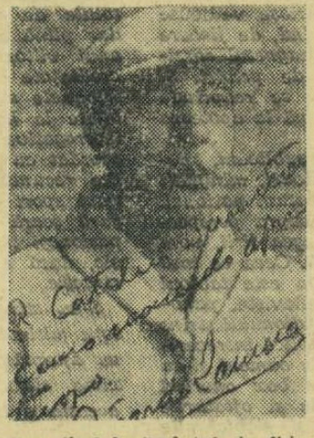

S-ar putea ca, între timp, să fi sosit și alte felicitări. Poate de la internaționalul Ivo Daneu, sau din Melbourne, de la vestitul Ron Clarke. Ceea ce înseamnă că inima lui Cătălin este supusă la grea încercare... Opțiunea pentru un anumit sport devine, în astfel de condiții, deosebit de dificilă.

N. M.

RĂSPUNDE Ion Poștașu

ALEXANDRU PECHICI, BUCUREȘTI. Fiind atent la imaginile transmise de pe „Wembley", de la meciul Manchester United—Benfica, n-am reținut afirmația

la care vă referiți dv. Dacă simpaticul Cristian Țopescu a spus, într-adevăr, că Bobby Charlton are 35 de ani, înseamnă că nu s-a luat după acte, ci după... cheliția acestuia! Eu m-am uitat în acte: are 31 de ani!

OLIMPIU VANDOR, BRAȘOV. Vreți să cunoașteți... repartiția celor 7 goluri primite în meciul de fotbal cu Elveția, de anul trecut: 3 — Mihai Ionescu și 4 — Datcu, care a intrat în poartă după pauză. O împărțeală aproape frățească!

PETRU DELEANU, R. SĂRAT. **„Dacă într-un meci de fotbal, un jucător de pe banca rezervelor — specialist în materie — poate intra pe teren pentru a executa o lovitură de la 11 metri, bineînțeles înlocuind și mai departe, din acel moment, un coechipier?" Nu! Lovitură de la 11 metri nu poate fi trasă (sau apărată) decît de un jucător care se afla în joc atunci cînd s-a comis infracțiunea care a dus la acordarea penaltiului.**

CORNEL BURCEA, GALAȚI. **Nu-mi închipuiam că F.C. Argeș are atîția simpatizanți pe meleagurile gălățene! Și mai puțin bănuiam că simpatia aceasta va dezlănțui și unele elanuri poetice. „Aș vrea ca mica poezie pe care v-o trimit să dea aripi întregii echipe argeșene pentru atingerea punctului culminant — cucerirea campionatului". Mă îndoiesc că o poezie ar avea un astfel de efect. Poate una mai bună!**

MARIN V. ISTRATILĂ, CONSTANȚA. 1) La ce echipe a mai fost legitimat fotbalistul Iancu, înainte de a veni la Constanța? La... multe! El a jucat pentru prima oară fotbal cu... carnet în regulă de legitimare la Flamura roșie București. În 1358. De aici, în 1961, a trecut la Dinamo Obor, o scurtă perioadă contînd și în efectivul lui Dinamo... București (Nu e așa că n-ați știut?). El a jucat un timp și la Bacău, dar afirmarea lui a început o dată cu jocurile pe care le-a făcut la Progresul București, C.S.M.S. Iași și, bineînțeles, acum, la Farul. Iancu este bucureștean de origine. Vîrsta lui: 28 de ani. Îi împlinește la 26 august. Poate că îl felicită cu acest prilej și... V. Mărdărescu!

AUREL POPA, SIBIU. Mircea Dobrescu a fost de 5 ori campion la categoria muscă. Gheorghe

Fiat a cucerit de 6 ori campionatul. — la pană (3) și la semiușoară (3).

ALEXANDRU LUNCAN, COMUNA TARCĂITA. Ne bucură că, încă de pe acum, atrageți atenția selecționerilor asupra băiețelului dv., Ciorian Luncan, în etate de 1 ani și 3 luni, care pare să aibă mari aptitudini pentru fotbal. Am tot publicat însă foto-

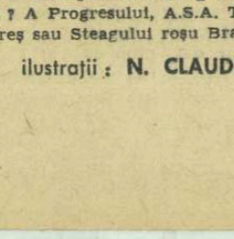

grafii de copii care lovesc bine mingea. Ar fi timpul să ne trimită astfel de poze și cei mari!

I. GHINESCU, COMUNA BOTENI. Așadar, o epigramă pentru aruncătoarea noastră de suliță, Mihaela Peneș:

Comportarea ei — firește —
Pur și simplu mă uimește.
Anii Mihaelei cresc,
Aruncările... descresc!

Să sperăm că pînă la J.O. această... inadvertență va dispare!

A. LUNCA, TIMIȘOARA. Barajul pentru divizia A va avea loc în București, în zilele de 23, 27 și 30 iunie. Se va juca sistem turneu (fiecare cu fiecare), un singur tur. În cazul cînd în baraj va intra o echipă bucureșteană, jocurile vor avea loc la... Timișoara. Din partea cui vă interesați? A Progresului, A.S.A. Tîrgu Mureș sau Steagului roșu Brașov?

ilustrații: N. CLAUDIU

Caiacul amiral

CU AUREL VERNESCU PE DRUMURILE PERFORMANȚEI...

● Johny Weissmüller sau Jesse Owens? ● La Gusu, ca-n povestirile lui Creangă ● Mioara... ● Klinkerul se răstoarnă după doi metri! ● Placheta neagră ● Cum începe lungul drum al gloriei

Aurul medaliilor împrăștie, de peste tot, străluciri puternice. Camera, pentru reporter un adevărat panoptic,

„Copăcel, copăcel... Nu de alta, dar am mai pățit-o odată!"

aproape că n-ar mai avea nevoie de lumina neonului. În acea seară a amintirilor, în afara campionului, s-au așezat în jurul mesei — cu priviri pline de dragoste și admirație îndreptate spre „săgeata lacurilor" — micul Petrișor și mama lui, fata încîntătoare descoperită acum cîțiva ani pe pîrtia de nea a Postăvarului.

Cine ești, dumneata, Aurel Vernescu?

★

Nimic senzațional în biografia multiplului campion mondial și european. Dar, multe, foarte multe momente, din ceasurile de răscruce ale copilăriei și de mai tîrziu, care se cer povestite.

Aurel Vernescu s-a născut în 1939 — la 23 ianuarie — în București. Primii ani de școală — la „Sf. Iosif". Cu note foarte bune și... din celelalte, cu obișnuitele zbenguieli printre bănci și cu geamuri sparte, mai ales în recreația mare. Așadar, fotbal. Fără veleități, însă. La fel ca și gimnastica. Adevărata chemare sportivă a ajuns mai tîrziu și aceasta mai ales datorită baclavalelor cu care bunicul premia pe cîștigătorul crosurilor — cu handicap — care se țineau, la șosea, duminică de duminică cu participarea tuturor băieților și fetelor din familie. Cu atletismul adevărat s-a întîlnit cînd avea 12 ani.

★

Iolanda Balaș a descifrat frumusețea sportului, pe care-l cîntase cu milenii în urmă odele lui Pindar, de la Luiza Ernst. Aurel Vernescu a început să iubească atletismul prin — tot un vecin — alergătorul Mihai Truică. Și, într-o zi, și-a îndreptat pașii (ah, cu cîtă emoție, și azi stăruitoare!) spre „Tineretului". Puștiul de care Truică îi vorbise antrenorului Tîntorescu era, însă, după înfățișare, un flăcău în toată puterea cuvîntului. A trebuit să aducă certificatul de naștere pentru ca antrenorul să se convingă că entuziastul elev n-are mai mult de 12 ani.

Povestește Vernescu: *„Era primăvară, cu flori și soare. În dimineața aceea am primit echipamentul. Ce-a fost atunci! Nimeni nu era mai fericit ca mine. M-am dus acasă, am rugat-o pe mama să mă lase să-i fac toate tîrguielile și am fost, cred, mai cuminte ca niciodată..."*

Seara a văzut un film cu „Tarzan". Johny Weiss-

Convorbiri cu domnul Gore

CINE PIERDE, CIȘTIGĂ

— Care este, după părerea dumitale (l-am întrebat, potrivit unui nou obicei hebdomadar, pe dl. G.) fenomenul cel mai semnificativ al săptămînilor din urmă, sportive ?

— Cazul lui Dan Coe de la Rapid care, dacă e să dăm crezare presei, ar fi refuzat o călătorie în străinătate, cu diurnă și bazar, din pricina, se pare, a unui conflict, dar ne-material, ci de vocabular și automat demnitate cu superiorii clubului.

Or, într-o vreme cînd atîția (din lumea fotbalului, firește) renunță la un punct de vedere[1]) pentru o călătorie, a renunța la o călătorie pentru un punct de vedere...

O LECȚIE ÎNVĂȚATĂ DE MULT ȘI PE DE ROST

Dl. G. e bolnav, cu 39,5 grade.

Drept care, invitîndu-mă la căpătîi, m-a rugat să-i citesc cu glas tare, ziarele de astăzi.

— E un articol pe două coloane despre „Sportivitatea pe terenurile de fotbal".

— Citește-l, spuseră ochii d-lui G.

„Incidentele, ieșirile nervoase și actele de indisciplină din ultima vreme arată că echipele reprezentative (zice autorul în concluzie), trebuie să învețe a ști nu numai cum se cîștigă un meci internațional, dar și cum se pierde".

— Inutil, mormăie dl. G din febră. Noi știm.

CHEIA

— Așadar, zic, am ajuns la sfîrșitul campionatului. Mai avem o etapă, duminica viitoare la cinci și jumătate, și două ceasuri mai tîrziu vom ști, în sfîrșit, cine-s campionii și, mai ales, mai ales, cine va intra (sau cădea) în barajul pentru A (sau B). Ce prevezi, domnule Gore? Steagul roșu, Progresul, A.S.A. Tg. Mureș ?

— Greu să mă arunc în pronosticuri. N-am văzut „Sportul" de astăzi și — deci — nu cunosc amănuntele etapei.

— Vrei să știi cine joacă ? — mă ofer eu scotînd din buzunar.

— Nu. Cine arbitrează.

HAIDE MIMI !

— În sfîrșit, au apărut și la noi echipe feminine de fotbal. Iar meciul disputat mai deunăzi, între jucătoarele de la „Filatura Română de Bumbac" și fabrica „Progresul" indică, pare-se, organizarea chiar a unui campionat. Nu-ți surîde perspectiva ?

— Ba da, face dl. G, cam sceptic. Mă întreb însă cum vor aplica fetele recomandarea de atîția ani repetată a Federației cu privire la practicarea jocului bărbătesc... Pe urmă, mi-e teamă că meciurile vor avea un caracter destul de închis, deoarece fetele, cînd vor, știu să organizeze apărări beton, impenetrabile și foarte asemănătoare cu faimosul lacăt-elvețian... Ca să nu mai vorbesc de marcajul om la om pe care ele-l știu aplica incomparabil mai strict, mai sever și mai eficient decît bărbații.

p. conf.
AL. MIRODAN

[1]) *Sau chiar două.*

FOSTUL BOXER... ANTHONY QUINN — UN ACTOR CARE NU ACCEPTĂ SĂ FIE DUBLAT

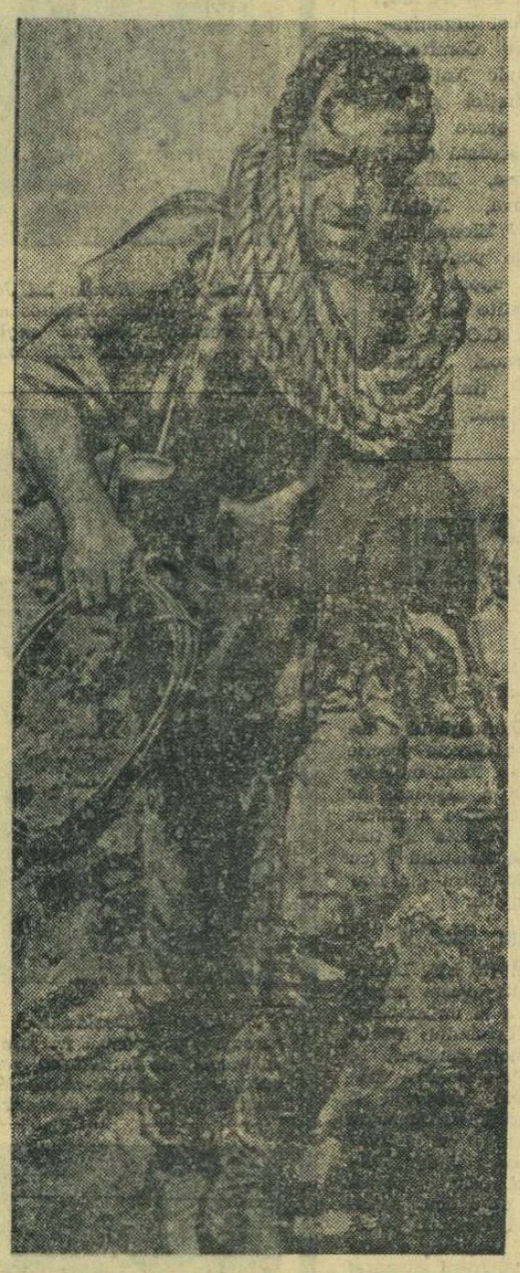

Sportul se află printre antecedentele mai multor actori de renume mondial: Paul Newman, Raf Valone, Edward Robinson sau Johny Weissmüller. El ocupă un loc destul de însemnat și în biografia lui Anthony Quinn. Poate, de aceea, și acum, la 52 de ani (pe care trebuie să recunoașteți că nu-i arată), Quinn apare în cele mai dificile episoade fără a fi dublat de „stuntmeni". În ultimul său film, *„Puștile din San Sebastian"* Anthony Quinn susține... personal o bătaie care durează aproape 15 minute, în care dă și primește un număr impresionant de lovituri. *„Lumea poate vedea ce este o luptă adevărată, dură, bărbătească, fără trucaje"* — a declarat Henry Verneuil, regizorul acestui film.

O asemenea luptă cere celor implicați în ea o condiție fizică excepțională. Quinn susține că o posedă pentru că a început să și-o formeze încă de la vîrsta de cinci ani, de cînd a fost nevoit să-și cîștige singur existența, în condiții foarte grele. El a fost, rînd pe rînd, lustragiu, zidar, tîmplar, măcelar, muncitor agricol și, o scurtă perioadă, boxer.

„Am crescut și am trăit într-o lume a bătăilor care, însă, nu erau lipsite de un cod etic propriu", spune Quinn. *„Gîndiți-vă la felul în care și-a pierdut, de exemplu, Floyd Patterson titlul de campion mondial! Nu e trist să vezi cum un campion al lumii este deposedat de titlu în mod necinstit ?... Și eu am visat, cîndva, să urc pe tronul de pe vîrful piramidei lumii pugilistice. Cred, însă, că și cel care nu ajunge pe culmile gloriei sportive este demn de cinstirea noastră pentru că luptă, pentru că vrea să reprezinte ceva".*

Pentru Anthony Quinn, viața a avut, din fragedă copilărie, acest caracter de luptă. El s-a născut, în Mexic, într-o familie nevoiașă irlandezo-mexicană (numele său complet este: Antonio Rodolfo Quinn Oakaça) și la vîrsta de 11 ani a străbătut peste 1 000 de km, călare și pe jos, ca să-și găsească tatăl plecat de acasă în căutare de lucru.

„Atunci mi-am dat seama, spune celebrul actor, *că prima condiție ca să te simți bărbat este să nu te temi de efort. Să simți că nu mai poți ține un pahar de apă în mînă, că picioarele nu te mai pot duce, că trupul îți arde de oboseală și, totuși, voința să te poarte înainte — iată ceva care echivalează cu victoria unui sportiv. Viața este un drum neînchipuit de lung, în care de multe ori te oprești, nu ca să te odihnești, ci ca să boxezi fără mănuși".*

Anthony Quinn a știut să arate, într-adevăr, că viața l-a învățat să lupte. Nu numai cu pumnii. Dacă a fost nevoie să călărească în năvalnicele cavalcade din filmul *„Vocea singelui"*, el și-a desăvîrșit măiestria în călărie. Dacă a interpretat rolul unui toreador, el a învățat, cu răbdare, meșteșugul de a lupta cu taurii în arenă.

Astăzi, Anthony Quinn aleargă, înoată, se cațără pe frînghie, ca la 20 de ani. El constituie o pildă vie, convingătoare, pentru milioane de tineri care îi admiră isprăvile pe ecran.

SPORTUL magazin

ANTRACT

Viktor Korcinoi sau elogiul modestiei

Unul dintre pretendenții cei mai autorizați la tronul șahist mondial este de trei zile oaspetele Bucureștilor. Marele maestru VIKTOR KORCINOI vine pentru a treia oară în capitala României, oraș de care îl leagă — după mărturisirea sa — amintiri dintre cele mai frumoase. Aici a debutat în 1954 ca internațional, cucerind, la 23 de ani, o victorie răsunătoare. Iar în 1966, cînd era de acum... Korcinoi, și numele său se pronunța cu distinsă stimă în cele mai selecte cercuri șahiste ale lumii, a adăugat impresionantului său palmares de turneu încă un loc întîi. Marele maestru depune eforturi evidente pentru a reconstitui fidel drumul succeselor sale. Deci, campion al U.R.S.S. în 1960, 1962 și 1964, învingător la Hastings (1956) — cu Olafsson, Cracovia (1959), Buenos Aires (1960) — cu Reshewski, Budapesta (1961), Havana (1963), Erevan (1964), Soci (1966), Leningrad (1967), Bewerwijk (1968). Este chiar prea mult pentru a creiona jucătorul de forță excepțională.

Acum, Korcinoi — la apogeul talentului și al măiestriei — se află angajat din nou în lupta pentru supremația mondială. Pronosticurile converg către numele său într-un procent de 33 la sută, celelalte două treimi, fiind împărțite egal de Spasski și Larsen. În schimb, lui Tal nu i se dă nici o șansă. Poate pentru că a fost campion mondial...

*

— Opinia publică, grossmeister, socotește că unul dintre cei patru semifinaliști actuali va fi viitorul campion al lumii. Dumneavoastră ce credeți ?

— Eu nu voi fi atît de categoric și voi spune că oricare din cei patru semifinaliști MERITĂ să poarte coroana șahistă. Dar, a ajunge campion mondial este, printre altele, și o chestiune de șansă. Cu ani în urmă nu a avut-o marele Paul Keres, împiedicat de un sistem greoi și nerațional. Nici mie nu mi-a zîmbit norocul la timpul potrivit. Fiind judecătorul meu cel mai sever, socotesc — spre pildă — că în perioada anilor '64—'65 jucam mai tare decît acum. Dar, practic, aspir la meciul decisiv abia acum. Este bine, dar nu este drept.

— Cum a fost meciul cu Reshewski ?

— Sincer vorbind, m-am temut de „sfertul" cu bătrînul vulpoi. Acum vreo 15 ani Reshewski era foarte puternic și păcălea ușor pe tinerii noștri mari maeștri. Gheller, Taimanov, Averbach pot confirma aceasta. Smislov și Keres nu-l agreau ca partener și însăși Botvinnik juca greu împotriva lui, iar în 1956 a pierdut cu 1½—2½ un meci care constituie și acum obiectul de cea mai mare mîndrie personală a americanului. M-am pregătit, deci, „pînă în dinți" și, analizîndu-i partidele, studiindu-i comentariile ori cărțile am ajuns la concluzia că forța și slăbiciunile noastre sînt cam aceleași, eu, însă, fiind cu 20 de ani mai tînăr ! Într-un meci, primele două partide sînt totdeauna decisive. În întîlnirea de debut, Reshewski m-a prins, m-a întors pe toate fețele, dar, cu o apărare foarte exactă, am obținut remiza. Într-a doua l-am luat un pion în 15 mutări și am cîștigat după alte 60. Meciul se jucase !...

— În altă ordine de idei, surprinde modul foarte greu în care s-a calificat Larsen. Pus în mare dificultate de Portisch, el a învins — lucru rarisim — în ultima partidă a meciului. Cum vă explicați aceasta ?

— În primul rînd, prin faptul că Portisch este un foarte bun jucător, în al doilea, că între tactica jocului de turneu și aceea a întîlnirilor de meci este o mare diferență. Și, în sfîrșit, că a te adapta la stilul unui adversar nu este totdeauna chiar atît de simplu. Există, așa-zisele „idiosincrasii" șahiste. Gheler, de exemplu, joacă foarte greu cu Spasski, Keres cu Fischer etc.

— Dar dumneavoastră ?

— Mie nu mi-e ușor cu nici un jucător, răspunde Korcinoi și în glumă și în serios. Apoi continuă: Dar cel care aspiră la titlul mondial trebuie să învingă orice adversar ca să-și justifice pretențiile.

— Cum apreciați meciul dv. cu Tal ?

— Eu am un scor prea bun cu viitorul meu adversar — 9 victorii, o înfrîngere și 7 remize. Și, prin paradox — această întîlnire se anunță cu atît mai grea. Tal este, indiscutabil, cel mai semnificativ și cel mai strălucit produs al șahului din ultimii ani. Un adevărat artist. Meritul său imens, incomensurabil, consta în faptul că el a reabilitat acest joc — într-un moment cînd avea nevoie realmente de reabilitare — i-a demonstrat dreptul la existență. Dar legile luptei sportive sînt foarte dure și va trebui să fac tot posibilul pentru a cîștiga meciul !

— Și, totuși, un pronostic: cine va fi viitorul campion mondial ?

— Anul trecut aș fi răspuns fără ezitare Larsen. Anul acesta...

— Poate Korcinoi ?

— Să dea dumnezeu !...

Valeriu CHIOSE

RECORDUL AUTOMOBILISTIC BUCUREȘTI — BRAȘOV

ÎN SFÎRȘIT, CALCIANU: 1 ORĂ ȘI JUMĂTATE

...și alte 2 recorduri intermediare:

- **24' București — Ploiești**
- **36' București — Cimpina**

Așadar, a șaptea cursă a rutei și cea de-a patra încercare a inginerului Jean Calcianu s-a consumat la 29 august 1939 : la ora 6,35 dimineața, din Piața Victoriei din Capitală, starterii au lăsat steagul galben și echipajul Jean Calcianu (pilot)— lt. col. M. Petala (navigator și cronometror la bord) a pus în mișcare „Hotchkiss"-ul cu destinația Brașov.

La Ploiești, în noua sa tentativă, Calcianu avea un avans de 2 minute asupra lui Papană, stabilind astfel recordul legăturii dintre cele două orașe, la 24 minute; la Cîmpina mărise avantajul, realizînd timpul rutei București — Cîmpina : 36 minute, iar la Sinaia, Calcianu acumulase un avans de 11 minute asupra timpului lui Papană, înregistrînd o viteză medie orară, pînă în acest punct al cursei, de 127,200 km.

Gospodăria comunală a Sinaiei, speriată că trecerea vertiginoasă a lui Calcianu va stîrni nori de praf chiar pe principala promenadă a stațiunii, a stropit cu zel asfaltul, furînd astfel alergătorului nostru multe minute prețioase impuse de recunoscuta prudență a lui Calcianu, care a redus simțitor viteza bolidului, pe cei vreo trei kilometri „bine udați" de sacalele comunale.

Dar cursa își relua tempoul de nălucă și Predealul e depășit la ora 7,51'05".

...Dar, ciudățenie, de unde atît Papană cît și Budișteanu, au cîștigat timp tocmai pe porțiunea de la Sinaia la Brașov, cu Calcianu s-a petrecut un episod cu totul contrar : pe ultimii 50 km el a pierdut minute prețioase...

Explicația o dau căruțele de pe Valea Timișului, — un lung convoi întîlnit, cărăușii coborîți atunci de la pădure, aducînd lemne de foc pentru gospodăriile locuitorilor Brașovului, orașul neavînd, pe atunci, gaze naturale și aprovizionarea pentru iarnă se făcea astfel, și de timpuriu, de la sfîrșitul verii...

...La Brașov, cronometrele sînt stopate la ora 8 și 05'56", în momentul în care frînele „Hotchkiss"-ului scrîșneau, mai, mai să-nfioare însăși Tîmpa... Noul record al rutei București — Brașov : 1 oră, 30 minute și 54 secunde, — superior celui al lui Papană, cu 7 minute și 36 secunde, aparținea acum lui Calcianu, cu o viteză-medie orară de 111,420 km.

„Cînd a avut inițiativa, Papană n-a fost lipsit de fantezie și nici de calcul tehnic dezvoltat pe realități. A gîndit bine, ca automobilist încercat, pentru că o asemenea cursă verifică serios și destul de dur deopotrivă capacitatea mașinii și iscusința pilotului. Nu e de fel ușoară cursa și cere, mai ales, cunoștințe tehnice și o bună intuiție a terenului, calități dintre cele mai pretențioase, din partea omului care se încumetă la o astfel de acțiune. Timpul poate fi redus chiar pînă la o oră și 20 de minute, dar sub acest timp cred că nimeni nu va putea parcurge ruta, cei puțin zece, douăzeci de ani chiar, pe o astfel de șosea accidentată și cu mijloacele mecanice pe care tehnica automobilului o oferă pentru moment. (acum 29 ani, n.n.)".

Iar confratele Jenny Dumitrescu, consemnînd noul record, își încheia reportajul astfel: „...automobiliștii dornici de performanțe mari au cuvîntul" !

...A fost o invitație căreia Petre Cristea, în plină formă atunci și cu mari victorii internaționale, avea să-i dea curs...

V. FIROIU

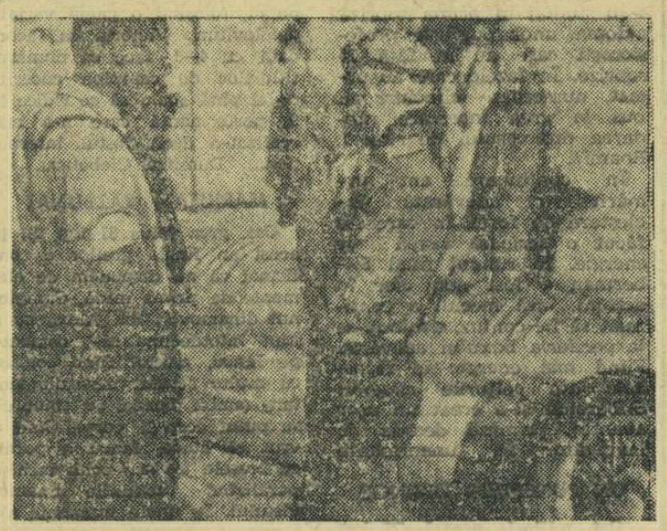

O fotografie document : doiași, două temperamente, două palmaresuri internaționale. Nuvolari, deținătorul unor titluri și recorduri continentale și mondiale în automobilismul de acum trei decenii, schimbînd impresii de concurent cu inginerul român Jean Calcianu, înaintea startului „Marelui Premiu Automobilistic al Belgradului" — la 4 septembrie 1938, — patru zile după ce Calcianu făcuse magnifica cursă de record pe ruta București — Brașov.
(Fotografia aparține colecției automobilistului FLORIN POPESCU)

MATTY

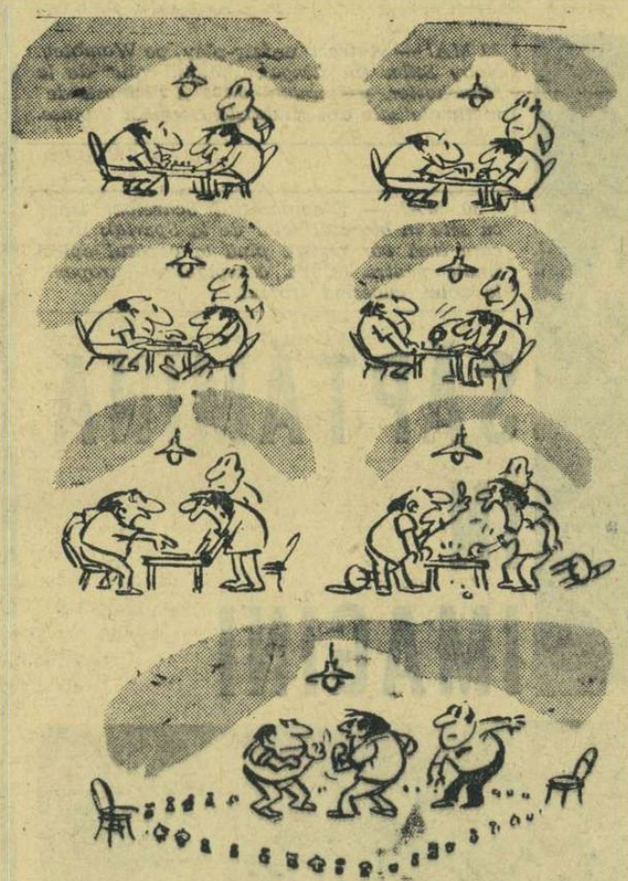

Polisportiv...

müller spinteca valurile în fantastica încercare de a înfrunta furia cascadei.

Știa și Aurel să înoate. Două ore a vrut să devină un „Tarzan" al... Cișmigiului. Imaginație ? Fantezie ? Filmul s-a sfîrșit și tricoul îmbrăcat prima oară i-a reamintit de pista de zgură pe care, dimineața, o mîngîiase cu privirea, Johny Weissmüller sau noul său idol, Jesse Owens, despre care auzise că s-a întors la Cleveland cu patru medalii olimpice de aur ?

Tricoul a hotărît ! A doua zi, uitînd de Johny Weissmüller și de cascade, Aurel Vernescu se prezenta la primul antrenament pentru „sută".

★

Vacanța mare ! Tînărul atlet pleacă la Gusul Sibiului, cu pantofii cu cuie dăruiți de Truică și cu fotografia lui Owens. Aleargă toată ziua, la vale și spre culmea dealului. Are picioare zdravene și inimă de oțel — spun sătenii din Gusu. Dar, cel ce visează la gloria lui Owens este — totuși — un copil. Și nu întotdeauna copiii sînt cuminți. Aurel face tot felul de năzdrăvănii. Fuge la scăldat. Se cațără în pruni. Ba, într-o zi, ca Nălcă al neîntrecutului meșter în ale poveștirii, Ion Creangă, dă drumul la o găinușă și, fugărit de bunică, sare dintr-o dată gardul de nuiele pe care pînă atunci nici nu îndrăznise să se cațere. A fost primul succes... sportiv : 1,20 la înălțime. Era complet cîștigat pentru atletism. Și totuși...

★

Din nou, la București. Primul drum — la stadion. Dar, nu-i vine să creadă. Nici unul dintre prieteni ! Nici chiar antrenorul ! Secția de juniori a clubului C.C.A. se desființase. Așadar, gata cu sportul... Jesse Owens poate să doarmă liniștit, cu cele patru medalii ale lui de la Berlin.

A doua zi — cu lacrimi în ochi — predarea echipamentului.

★

Iarna lui '53 ! Mioara — caiacistă la Tînărul Dinamovist — insistă — *„Hai la noi, la bac. O să-ți placă"*. Bebe Vernescu își iubește mult sora și, într-o zi, se hotărăște să-i facă pe plac. Doamne, ce forfotă ! Și ce zăpușeală !

Nu este vorba de plăcutele plimbări cu „universala" pe Cișmigiu. Dar, parcă...

Antrenorul Cojocaru îl măsoară. Nu pare mulțumit. *„Băiete, n-ar fi mai bine să încerci la canotaj academic ? Ai picioare puternice, dar la caiac e nevoie de altceva"*. Schifurile nu-l atrag, însă, pe Vernescu. Vine înapoi : *„Eu, din „ăsta" vreau să fac..."* În sfîrșit, mult așteptatul — cu sufletul la gură — DA al antrenorului. Era în vremea cînd lotul consacraților — avînd ca prim solist pe Mircea Anastasescu — obținuse cîteva succese de prestigiu pe plan internațional.

★

Primăvară. După săptămîni de antrenamente — prima ieșire pe apă, la Floreasca. În echipajul de... 8 (!), adevărat bac plutitor. O excelentă școală la care, din păcate, s-a renunțat. E încă frig. Cei mai vechi, Tughev, Țică Popescu și... Leon Rotman n-au emoții. În schimb, are Vernescu pentru toți la un loc. Se sprijină cu mîna de ponton și se urcă într-un Klinker de dublu, o ambarcațiune în care mai greu se poate pierde echilibrul. Prinde padela, o afundă, invers decît trebuie, și după numai doi metri, cade în apa rece a lacului.

★

Asta a fost atunci. Apoi, caiacul a început să asculte, să spintece cuminte lacul în lung și-n lat. Primul concurs (mai, 1954). Tot la dublu Klinker. Dar, nu se mai răstoarnă și... cîștigă. Peste două săptămîni, din nou victorie. Se apropia sfîrșitul sezonului. Cei vechi îl strigau tot cu „puștiule". Cel mai important concurs, însă, nu se ținuse. În fine, start ! Jean Dinicu avea o cotă de 9 la 1. Vernescu închide ochii și trage în disperare. Îl ajunge, dar nu-l poate depăși. Brațele slăbesc și apa i se pare ca de plumb. Padela se afundă puternic, strockul crește. „Bacul" folosise. Pe ultimii 30 de metri, Dinicu rămîne cu jumătate barcă în urmă. Pînă după balizele de la sosire. De-atunci, nimeni nu i-a mai spus lui Vernescu „puștiule".

Aceasta este povestea primei plachete pe care scrie „10 septembrie 1954" și care — deși de culoare neagră — strălucește, asemenea medaliilor de aur, în inima și în amintirile marelui nostru campion. Pentru că de aici, a început, de fapt, lungul drum al gloriei sale sportive...

Dan GÂRLEȘTEANU

(va urma)

DE LA CLUJ PÎN-LA CONSTANȚA, DIN ORADEA LA GALAȚI, CE UȘOR PARCURG DISTANȚA MOTORETELE „CARPAȚI" !

- viteză de regim : 40 km pe oră ;
- viteză maximă : 55 km pe oră ;
- consumă benzină : cca 2 litri la 100 km ;
- costul transportului a două persoane (145 kg) pe o distanță de 10 km inclusiv uzura pieselor este de cca 0,45 lei ;
- SE VINDE ȘI CU PLATA ÎN RATE.

Leningrad–București 3½-2½ (4), după prima zi, la șah

Ieri a început în Aula I.P.G.G. întîlnirea internațională de șah dintre echipele Bucureștiului și Leningradului. Se joacă la 10 table, tur-retur, fiecare formație fiind alcătuită din 6 seniori, 3 senioare și 1 junior.

În partidele centrale de aseară, marele maestru Viktor Korcinoi l-a învins pe Florin Gheorghiu, iar Alexandra Nicolau a cîștigat la Larisa Volpert.

Alte rezultate: Radovici — Zeitlin 1—0, Lukin — Ghizdavu 1—0, Bișard — Teodorescu ½—½, Perevoznic — Kristol 0—1 (prin depășirea timpului de gîndire!). Patru partide s-au întrerupt. Echipa Leningradului conduce cu 3½—2½.

Astăzi, de la ora 16.30, se joacă partidele turului II.

Micii mușchetari din fotografia noastră sînt elevii centrului de inițiere în scrimă care funcționează la stadionul din Torino. Asemenea centre, care numără aproximativ 200 de cursanți, avînd între 8 și 14 ani, au fost organizate de Comitetul Olimpic Național al Italiei și în alte orașe mari din această țară: Roma, Milano, Genova, Napoli etc. Elementele dotate pentru acest sport sînt pregătite în centrele C.O.N.I. de antrenori calificați, timp de cinci ani.

ZECE TITLURI ÎN POSESIA BOXERILOR BUCUREȘTENI UNUL LA CÎMPULUNG-MUSCEL

(Urmare din pag. 1)

MECIUL MAXIMEI ECONOMII

Cat. muscă (51 kg). Fără a se menaja aparent, colegii de club au ales calea prudenței, a economiei maxime de mișcări, în contrast cu tradiția categoriilor. Ne-am fi așteptat la o victorie a boxului tehnic, în condițiile în care s-a renunțat la agresivitate. Directelor duble, în serie și cu efect ale lui Ciucă, Gruiescu le-a opus, favorizat de alonje, laterale largi, puternice, dar mai puțin precise. Atunci cînd, în repriza secundă, veșnicul său rival a găsit oarecari fisuri în mijloacele de apărare ale adversarului său, nu a știut să profite, nimerind adesea mănușile lui Ciucă. În final, lupta pare a se înteți, dar tracul stăpînește încă pe combatanți (prea mult pentru o finală). Și astfel, după un meci anodin, în care arbitrii erau obligați să opteze, ei au ales (cu 3—2) pe Ciucă, detronînd vremelnicul campion și redînd centura fostului titular.

FARA ISTORIC...

Cat. cocoș (54 kg). Campionul european, Nicolae Giju, nu și-a etalat întreaga gamă a posibilităților sale, deoarece adversarul său, reșițeanul Gheorghe Pușcaș, nu l-a solicitat. Am asistat la un... meci de antrenament, în care Giju a reușit cîteva numere: eschive, serii la plex. Pușcaș a evoluat timorat (firesc), și a pierdut, decizia fiind acordată lui Giju cu 5—0.

„MAȘINA DE PUMNI"

Cat. pană (57 kg). Tot ce n-au făcut „mustele" și „cocoșii", pare a fi fost lăsat pe seama „penelor", care s-au angajat într-o îndîrjită încrîncenare. Stilistul Buzuliuc se lasă surprins de atacurile furibunde ale lui Simion, care posedă o remarcabilă reacție explozivă. Agresivitatea acestuia temperează tentativele de lovituri laterale ale adversarului. În ultimul minut al reprizei secunde, un croșeu de dreapta la bărbie îl trimite pe Buzuliuc la podea. Marcat, acesta mai recepționează lovituri. Tentativele de ultimă oră, disperate, ale lui Buzuliuc transformă minutele finale într-o luptă confuză. Dar decizia era obținută: unanimitatea judecătorilor îl desemnează campion (primul campion din provincie) pe Aurel Simion.

GRECO-ROMANE LA SEMIUȘOARĂ

Cat. semiușoară (60 kg). Ne așteptam ca disputa Bădoi — Cuțov să ofere un spectacol plăcut, cunoscînd tenacitatea acestor boxeri. Am avut, însă, neplăcuta surpriză să vizionăm o întrecere care a semănat mai mult a lupte greco-romane, decît a box. Loviturile clare au fost inexistente. În schimb, au abundat obstrucțiile. În minutul 5 arbitrul spaniol Jose Rial i-a avertizat pe cei doi dinamoviști, anunțîndu-se ferm decis să nu le tolereze obstrucțiile. Era firesc ca Bădoi (îndeosebi) și Cuțov să înțeleagă acest semnal de alarmă. Însă nu s-a întîmplat așa. Bădoi a fost avertizat, a doua oară, pentru lovituri cu capul și, în finalul meciului, a fost descalificat. Așa că, tînărul Cuțov a îmbrăcat — fericit — primul său tricou de campion.

VICTORIA VULPOIULUI

Cat. ușoară (63,500 kg). — Garda falsă și alonja nu i-au fost suficiente tînărului Ene pentru a rezista asaltului furibund, tipic, al vulpoiului Antoniu. Puternicele laterale ale acestuia, trimise cu rapiditate și cu spirit vindicativ, îl sperie pe Ene care suportă greu un croșeu la bărbie; el cade în corzi și este numărat. Marcat, Ene termină repriza primă dificil, dar își revine apoi și pînă în final echilibrează oarecum lupta prin contre eficace pe atacul lui Antoniu. Deși renunță la atacurile în trombă, Vasile Antoniu lovește suficient pentru a obține în unanimitate nu numai decizia ci și rîvnitul titlu de campion național.

UN CAMPION MAI PUȚIN APLAUDAT

Cat. semimijlocie (67 kg) — Meci care nu a satisfăcut pe plan spectacular cu toate că specialiștii îl trecuseră ca unul din „capetele de afiș" ale finalelor. Combatanții s-au studiat în prima repriză aidoma unor pugiliști profesioniști care au în față 15 reprize. În fazele care au urmat, numeroase clinciuri au pus la grea încercare răbdarea directorului de ring I. Boamfă.

În continuare am urmărit o adevărată încleștare de forțe, în care s-a făcut o serioasă risipă de energie. În rundul final Silberman a fost mai clar în acțiuni, însă meciul a continuat să fie confuz, situîndu-se la periferia boxului adevărat. Fiind mai energic în ripostele din colțurile ringului Silberman și-a creat un ușor avantaj, primind decizia de învingător în unanimitate

UN PUNCHEUR INVINGE

Cat. mijlocie ușoară (71 kg). Numai cei care au luat loc în fotoliile din jurul ringului pot aprecia duritatea loviturilor schimbate de Ion Covaci și Virgil Badea. Meciul a fost urmărit cu mare interes, deoarece atît Covaci cît și Badea ne declaraseră că vor cîștiga centura de campion. Metalurgistul a debutat cu cîteva directe precise la plex și la cap, luînd un ușor avantaj. Covaci a răspuns, iar în repriza următoare a atacat debordant. Victoria a fost acordată dinamovistului (cu 4—1), care a îmbrăcat din nou tricoul de campion.

DUPĂ MARI EMOȚII

Cat. mijlocie (75 kg). La începutul întîlnirii aveam impresia că ne aflăm la un antrenament în sala clubului Steaua din cal. Plevnei. Finaliștii se complăceau într-o rezervă exagerată sau cînd încercau să schițeze atacuri se menajau vădit. Boxerul cu favoriți gen Jean Paul Belmondo, Gh. Chivăr a pornit la atac în cea de a doua repriză și la o fază confuză, petrecută în colțul ringului, a alunecat și a fost greșit numărat de arbitrul spaniol Rial. Într-o asemenea situație delicată, Chivăr și-a dat seama că trebuie să acționeze la adevărata sa valoare pentru a nu lăsa centura în colțul opus. Plasînd numeroase directe la figură și lovind eficace la plex, Chivăr l-a dominat pe Năstac care a fost penalizat și cu un avertisment pentru box neregulamentar. Chivăr, fără să excleze, își înscrie din nou numele pe lista campionilor, însă a rămas mai dator ca oricînd spectatorilor.

UN RECORD EGALAT

Cat. semigrea (81 kg). „Duelul" Ion Monea — Petre Cîmpeanu nu a pus vreun moment în discuție cine va fi învingătorul. Metalurgistul Cîmpeanu a început timid, în timp ce Monea l-a controlat excelent cu directe de stînga. Abia în ultimul rund Cîmpeanu a ieșit la atac, seriile sale la stomac, făcîndu-l pe dinamovist să acționeze ceva mai prudent. În general, Monea a boxat sigur pe el, folosind o gamă variată de lovituri. Victoria sa, acordată cu 4—1, face ca numărul titlurilor de campion cucerite de el pînă acum să se ridice la 9, performanță care n-a mai realizat-o decît fostul internațional, Dumitru Ciobotaru.

MARIUȚAN RAZBUNAT

Cat. grea (plus 81 kg). Și în acest an finala greilor a confirmat că nu dispunem de elemente de prima mînă. Campionul dinamovist Ion Alexe nu a știut întotdeauna să-l contreze pe Iancu, meciul fiind confuz, cu multe acțiuni neregulamentare (ambii boxeri au ținut cît au putut corp la corp). Cînd a vrut să atace, Iancu a pornit cu brațele jos și... ochii închiși, paralizînd acțiunile dinamovistului. În unele momente ale meciului, boxerii s-au îmbrățișat pornind într-un prelungit... tangou. Alexe a cîștigat la puncte cu 5—0, răzbunîndu-l pe Mariuțan.

Comentarii de Paul OCHIALBI și Romeo CĂLĂRAȘANU

„CUPA STEAUA" LA CICLISM:

VASILE TUDOR A PRELUAT „TRICOUL GALBEN"

Și cea de a doua etapă a „Cupei Steaua", disputată ieri după amiază pe ruta București —Alexandria — București (122 km) a fost foarte animată. Am înregistrat nu mai puțin de 6 evadări, efectuate cu seriozitate, pe care plutonul le-a contracarat cu suficientă dificultate și mari eforturi. Brașoveanul **Andrei Suciu** a fost prezent în 4 dintre aceste acțiuni, ceea ce îi poate conferi titlul de **„cel mai activ rutier al zilei".** Cu toate acestea, „cartea cea mare" s-a jucat în final, deoarece plutonul a putut să recupereze de fiecare dată handicapul creat de fugari. Beneficiarul sprintului final a fost Vasile Tudor. Nemaiavînd de luptat — ca în prima etapă — cu Emil Rusu, dezlănțuit, ci cu Vasile Selejan, un veritabil... spiriduș, el și-a adjudecat primul loc (nu fără greutate) și prin aceasta 30 de secunde bonificație. Beneficiul de timp îi aduce „tricoul galben" și, poate, primul loc în ediția pe acest an a „Cupei Steaua".

Iată clasamentul etapei a II-a: **1. Vasile Tudor (Dinamo) 3 h. 02:12;** 2. Vasile Selejan (Dinamo); 3. Șt. Cernea (Steaua); 4. C. Ciocan (Dinamo); 5. N. David (Steaua); 6. C. Gonțea (Steaua); 7. M. Ioniță (Dinamo); 8. A. Suciu (Dez. Brașov); 9. W. Egyed (Dez. Brașov); 10. I. Cosma II C.S.M. Cluj) — același timp. După două etape, în clasamentul general conduce **VASILE TUDOR (DINAMO)** cu 5 h. 29:51, urmat la 15 sec. de **Emil Rusu (Dinamo)** și la 30 sec de **Vasile Selejan (Dinamo).**

Astăzi la ora 8,30 se dă startul (km 7) în cea de a III-a etapă — ultima — București — Ploiești (varianta Buftea) — București, 120 km.

H. N.

Campionatul republican de călărie AU INTRAT ÎN CONCURS MAEȘTRII...

Confruntările primei etape a campionatului republican de călărie au continuat ieri, consemnînd intrarea în concurs a maeștrilor sportului. Performerii zilei au fost: Liliana Nițulescu, C. Vlad și I. Molnar.

CLASAMENTELE: dresaj de cat. semigrea: 1. I. Molnar (Steaua) cu Vultur 813 p, 2. N. Mihalcea (Steaua) cu Dana 800 p, 3. D. Velicu (Steaua) cu Selc 793 p; obstacole cat. mijlocie: 1. C. Vlad (Dinamo) cu Sevira 0 p.p. 1:09,7, 2. V. Pinciu (Dinamo) cu Sondor 0 p.p. 1:22,5, 3. C. Stefi (Prog. Craiova) cu Postăvar 1/2 p.p. 1:48,5; obstacole fete: 1. Liliana Nițulescu (Dinamo) cu Himalaia 0 p.p. 1:17,0, 2. Edith Wermecher (C.S.M. Sibiu) cu Gica 0 p.p. 1:43,6, 3. Gabriela Ionescu (C.C.B.) cu Ghidran 3 p.p. 1:40,3. Întrecerile continuă.

Steaua și-a confirmat superioritatea la handbal

În fața unui public mai puțin numeros ca de obicei, handbaliștii de la Steaua și-au confirmat titlul de campioni adjudecat cu o săptămînă înainte, învingînd cu scorul de 20—15 (10—10) pe eternii lor rivali, jucătorii de la Dinamo București. Partida, deși — după cum se vede — nu mai avea miză, a purtat totuși, amprenta unui joc important, în care au abundat greșelile tehnice.

Ca aspect general, dinamoviștii au fost ceva mai buni în prima repriză, iar după pauză și, mai ales, în final Steaua a dominat net. Arbitrajul lui C. Căpățînă a dezamăgit.

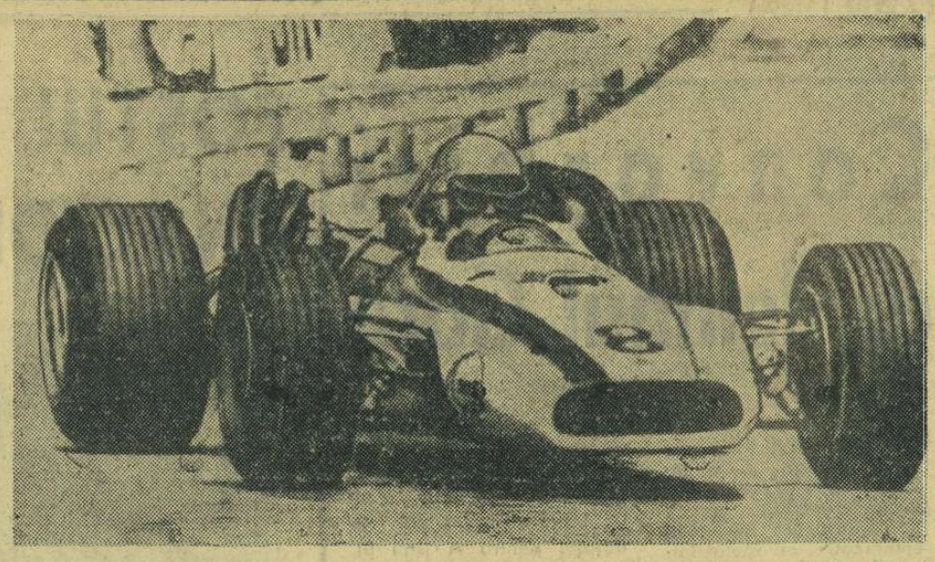

26 MAI — Honda lui John Surtees, lansată cu toată viteza pe circuitul sinuos al Marelui Premiu al Monaco, n-a rezistat... Pilotul englez abandonează, precaut, în timp ce Graham Hill continuă nestînjenit cursa spre victorie.

28 MAI — Campionul mondial, Eddy Merckx, trece primul linia de sosire la Brescia și reduce cu alte cîteva secunde handicapul care-l separă de Michele Dancelli, lider în Giro d'Italia.

26 MAI — Dezlănțuit, italianul Sandro Mazzinghi (dreapta) punctează în fața sud-coreeanului Kim Ki So, în meciul de la Milano, redevenind campion mondial la categoria mijlocie-mică. Mazzinghi se revanșează net pentru înfrîngerea nemeritată, de anul trecut, la Seul.

29 MAI — Antract unfair-play pe Wembley. Noby Stiles (în stînga), „băiatul rău" de la Manchester, pe punctul de a fi pedepsit de victimele sale din rîndurile Benficăi învinse.

30 MAI — Dinamovistul Schreiber trage cu sete în blocajul celor de la Spartak Brno, care însă vor rezista pînă la capătul epicei finale pentru „Cupa campionilor europeni" la volei, cucerind trofeul.

SĂPTĂMÎNA ÎN IMAGINI

30 MAI — Lester Piggot, primul jocheu al Angliei, cravașează victorios pe favoritul „Sir Ivor", pe ultimii metri ai Derbiului de la Epsom.

Telefoto AGERPRES

Trimisul nostru special, ROMEO VILARA, transmite din Sofia

O performanță de o valoare excepțională: Ritta Schmidt (R.D.G.) 1,87 m la înălțime — record mondial de junioare

SOFIA, 1 (prin telefon de la trimisul nostru special). În capitala Bulgariei a plouat pînă spre prînz, dar, la ora începerii concursului, soarele și-a făcut apariția, scoțînd și mai mult în evidență, varietatea culorilor cu care a fost încununat stadionul Vasil Lewski. Atleți și atlete din Belgia, Cehoslovacia, Cuba, Danemarca, Elveția, Finlanda, R. D. Germană, Italia, Ungaria, Polonia, România, Turcia, U.R.S.S. și, bineînțeles din Bulgaria au luat startul la această a 14-a ediție a campionatelor internaționale de atletism ale Bulgariei, un excelent prilej de verificare pentru Olimpiada din octombrie.

Rezultatele primei zile, în ciuda unui oarecare tribut plătit vîntului din față și, mai ales, durității pistei de bitum, au fost în general mulțumitoare. Capul de afiș l-a constituit, fără discuție, săritura în înălțime fete care a reunit cîteva dintre favoritele ștachetei olimpice. Ritta Schmidt, în formă excepțională, a trecut cu manifestă ușurință peste ștacheta aflată la 1,87 metri, stabilind astfel nu numai un nou record al R. D. Germane, ci și un record mondial de junioare. De altfel și următoarele clasate au înregistrat cifre remarcabile, concursul de la Sofia fiind, în această privință, cel mai tare din istoria atletismului european. Un nou record l-a înregistrat și demifondistul bulgar Velcev, proba de 800 metri: 1:48,8.

Atleții noștri au avut o comportare ștearsă, în majoritatea probelor, cu mult sub nivelul celei precedente, la concursul de primăvară. Una din excepții, cei doi tineri alergători pe 800 metri, Neamțu și Ungureanu. Deși au obținut, acum, cele mai bune rezultate ale lor, în clasament ei au ocupat, totuși, locuri modeste.

Iată și cîteva rezultate tehnice. BĂIEȚI. 100 m: 1. Erbstoser (R.D.G.) 10,4, 2. Sineaev (U.R.S.S.) 10,5, 3. Pankratov (U.R.S.S.) 10,5, 4. Ivanov (Bulg.) 10,5. Atleții români au fost eliminați în serii: Iliescu — 10,6, Munteanu — 10,9 și Nichifor — 10,7; 800 m: 1. From (R.D.G.) 1:48,3, 2. Velcev (Bulg.) 1:48,8, 3. Blahi (Ceh.) 1:50,0, 4. Ivanov (Bulg.) 1:50,4, 5—6. Medjimurec (Iug.) și Neamțu (Rom.) 1:50,6 ...8 Ungureanu 1:50,8; Disc: 1. Iaras (U.R.S.S.) 55,40, 2. Ghiurov (Bulg.) 50,94, 3. Damianov (Bulg.) 50,70; 4x100 m: U.R.S.S. 40,2, 2. Bulgaria 40,4, 3. Cuba 40,8; Prăjină: Hlebarov (Bulg.) 4,80, 2—3. Oswarka (Ceh.) și Ivan (Rom.) 4,70; 5 000 m: Markov (Bulg.) 14:25,0; 3 000 m obstacole: Jelev (Bulg.) 8:46,6, 2. Magyar (Ung.) 8:56,6, 3. Căpraru (Rom.) 8:58,0; Lungime: 1. Beer (R.D.G.) 7,89, 2. Palmen (Fin.) 7,47, 3. Mureșan (Rom.) 7,41, 4. Marin (Bulg.) 7,32, 5. Zaharia (Rom.) 7,29, 6. Sărucan (Rom.) 7,27; 110 m.g.: 1. Kun (Elv.) 14,3 (în serii 14,1 — record elvețian), 2. Geeroms (Belg.) 14,4, 3. Morales (Cuba) 14,4; 400 m.: 1. Diaz (Cuba) 46,8, 2. Mihaiffy (Ung.) 47,3, 3. Boșkov (Bulg.) 48,0, 4. Deac (Rom.) 48,6.

FETE. 100 m.: 1. Kirszenstein (Pol.) 11,5, 2. Sarna (Pol.) 11,7, 3. Cobian (Cuba) 11,7; 400 m.: Zemina (U.R.S.S.) 55,6, 2. Maricici (Iug.) 55,8, 3. Tomova (Bulg.) 56,7; Disc: Stugner (Ung.) 54,46, 2. Manoliu (ROM.) 53,78, 3. Menis (ROM.) 50,66; 4x100: 1. Ungaria 45,5, 2. R.D.G. 45,6, 3. Polonia 45,7, 4. Cuba 46,4; Înălțime: 1. Schmidt (R.D.G.) 1,87, record mondial de junioare, 2. K. Schultze (R.D.G.) 1,83, 3. Blagoeva (Bulg.) 1,77, 4. Meltzer (R.D.G.) 1,74, 5. Bonci (ROM.) 1,74.

„Cupa Giovanini"

BOLOGNA, 1 (prin telefon). În incinta Palatului de sport „Rienzo" din localitate au început întrecerile pentru tradiționalul concurs internațional de floretă bărbați dotat cu „Cupa Giovanini". Participă 72 de scrimeri din loturile olimpice ale U.R.S.S., Ungariei, Italiei, ROMÂNIEI, Franței, Poloniei, Belgiei, Austriei și R. F. a Germaniei.

Reprezentanții noștri s-au comportat bine în prima zi a concursului, patru dintre ei, **Falb, Drimbă, Haukler și Țiu,** reușind să se califice în eliminările directe. A rămas doar **Ardeleanu,** în turul II din serii. Duminică — eliminările directe și finala.

Olga Orban-Szabo – învingătoare

Un număr de 37 floretiste au fost prezente, simbătă dimineața, la startul concursului internațional individual organizat cu participarea loturilor olimpice ale României și Poloniei. Confirmînd frumoasa comportare de acum o săptămînă de la Como, Olga Orban-Szabo **a reușit să încheie pe primul loc acest concurs, cu 6 victorii. Într-un turneu final desfășurat după formula clasică, cu 8 trăgătoare, reprezentanta țării noastre n-a pierdut decît un asalt, la** Ileana Drimbă, **într-o situație, însă, în care ea nu mai putea pierde. Pe locul 2,** Ileana Drimbă **— cu 5 victorii (15 tușe primite), iar pe locul 3,** Elszbiet Cymermann **tot cu 5 victorii (17 t.p.) În clasamentul finalei urmează** Suzana Ardeleanu **cu 4 v (22 t.p.),** Ecaterina Iencic **cu 3 v (22 t.p.),** Ana Ene **cu 3 v (24 t.p.),** Wanda Fukala **cu 1 v (25 t.p.) și** Marina Stanca **cu 1 v (27 t.p.).**

Duminică, de la ora 10, are loc meciul pe echipe, **România — Polonia. (T. St.).**

telex-radio-telefon

POLOIȘTII ROMÂNI au învins cu 3—2, în meci amical, la Bad Driburg (R.F.G.) selecționata R. F. a Germaniei.

ÎN „RALIUL ACROPOLE" conduce, după două zile, automobilistul finlandez Toivonen.

16 ECHIPE de fotbal-tineret din Europa, America Latină și Africa vor participa, între 2 și 16 iunie, la un turneu în diferite localități din R.F. a Germaniei. Echipa Rapid București joacă în grupa a 8-a cu F. C. Santos, S. V. Hamburg și selecționata Olandei.

LA ALBUQUERQUE (S.U.A.), atletul american Oliver Ford a parcurs 100 m în 10 sec., iar echipa Universității din Oregon a stabilit un nou record mondial în ștafeta de 4x1 milă cu timpul de 16:05. Vechiul record era de 16:09.

TURUL CICLIST al Franței pentru amatori (Tour de l'Avenir) a fost amînat pentru 13—22 septembrie. Startul în Turul Franței rezervat profesioniștilor se va da la 27 iunie.

ATLETUL SOVIETIC Valentin Gavrilov a cîștigat, la Dnepropetrovsk, proba de săritură în înălțime cu 2,20 m — cea mai bună performanță mondială a sezonului.

ÎN TURNEUL PREOLIMPIC de baschet de la Sofia s-au înregistrat următoarele rezultate: Polonia — Olanda 62—58; Austria — R. F. a Germaniei 57—56; Iugoslavia — Bulgaria 70—62; Cehoslovacia — Anglia 111—43; Finlanda — Grecia 85—79; Franța — Israel 68—44. În grupa A conduce Cehoslovacia cu 10 p. Urmează Franța și Polonia cu cîte 9 p. În grupa B, Bulgaria ocupă primul loc cu 11 p; 2. Iugoslavia 10 p.

ECHIPELE Manchester United și Estudiantes La Plata au căzut de acord ca meciurile pentru finala Cupei intercontinentale să aibă loc la 4 septembrie la Buenos Aires și la 25 septembrie, pe stadionul Old Traford din Manchester. În cazul că va fi necesar un al treilea joc, acesta se va juca la Hamburg sau Amsterdam.

SUEDEZUL G. PETTERSSON continuă să conducă în turul ciclist al Angliei, avînd, după 6 etape, un avans de 6:18, față de sovieticul Sokolov. Etapa a 6-a a revenit polonezului Zadrozny.

DUPĂ 5 RUNDE, în turneul internațional de șah de la Kecskement conduc Gufied (U.R.S.S.) și Forintos (Ungaria) cu cîte 3,5 puncte fiecare, urmați de Stein (U.R.S.S.) 3 puncte și o partidă întreruptă.

Tiparul I. P. „Informația" str. Brezoianu 23—25.

40365

PROLETARI DIN TOATE ȚĂRILE, UNIȚI-VĂ!

Redacția și administrația: str. Vasile Conta nr. 16, tel. 11.10.05, interurban 72 și 286. Telex sportrom buc. 180.

sportul

4 pagini 30 bani

Anul XXIV, Nr. 201 (5635)

Luni 3 iunie 1968

ZIARUL CONSILIULUI NAȚIONAL PENTRU EDUCAȚIE FIZICĂ ȘI SPORT

Un rezultat surprinzător:

ROMÂNIA — POLONIA 7-9, LA FLORETĂ FETE!

România — Polonia, la floretă fete: 7—9! Și n-a lipsit mult ca să fie chiar 6—10. Cine ar fi putut să creadă? Ocupantele locului III la mondiale au fost depășite de o echipă care, la Montreal, nu reușise să se situeze nici între primele zece competitoare. Iată ce înseamnă să-ți subapreciezi adversarul. În plus, floretistele noastre au manifestat o stare de evidentă oboseală, nervoasă îndeosebi, care și-a spus cuvîntul.

Meciul a debutat promițător, cu două victorii românești, care anunțau un scor categoric, așa cum ar fi fost și firesc: **Iencic** a întrecut-o pe **Cymermann** (4—3), iar **Drîmbă** pe **Fukala** (4—1). **Ene** n-a putut, însă, trece de **Ballon** (1—4) și nici **Szabo** de **Pawlas**. Scorul — după prima manșă — a fost egal: 2—2.

Manșa a 2-a a deschis-o **Iencic**, surprinzător, cu o înfrîngere la **Fukala** (2—4). Apoi, **Ene**, în asaltul cu **Cymermann**, a trebuit să se recunoască din nou învinsă (1—4). Handicapul l-a redus **Drîmbă**, printr-o netă victorie la **Pawlas** (4—1). Manșa a încheiat-o **Szabo** cu o victorie dificilă la mezina echipei poloneze, **Balion** (4—3). Deci, din nou egalitate: 4—4.

Se impunea ca acum floretistele noastre să forțeze progresiv ritmul, să se impună și să se distanțeze. Dar, dimpotrivă, polonezele sînt cele care se mobilizează și acționează mai hotărît, astfel că pierd una după alta: **Ene, Iencic** și **Szabo**: 3—4 la **Fukala**, 2—4 la **Pawlas** și 3—4 la **Cymermann**! **Drîmbă** a reușit să mai micșoreze din handicapul creat, printr-o victorie categorică la **Ballon** (4—0). Și, astfel, manșa a 3-a

Tiberiu STAMA

(Continuare în pag. a 4-a)

Ana Ene, *de nerecunoscut, n-a putut evita înfrîngerea din manșa a III-a, la* **Wanda Fukala**...

Ionel DRÎMBĂ pe locul I în „Cupa Giovanini"

(PAG. A 4-a)

FINAL DRAMATIC ÎN „CUPA PRIMĂVERII": GRIVIȚA ROȘIE ÎNVINSĂ LA TIMIȘOARA...

În fotografie, fază din singurul meci calm: **Steaua — Progresul** *17—6* **(Progresul** *în echipament alb).*

(Citiți amănunte în pagina a II-a).

VASILE TUDOR — ÎNVINGĂTOR (fără glorie) ÎN „CUPA STEAUA"

„Ediția din acest an a competiției cicliste „Cupa Steaua" — excelent organizată — s-a încheiat ieri la amiază, o dată cu desfășurarea ultimei etape, București — Ploiești — București. Din punct de vedere al spectacolului sportiv, finalul cursei a fost ratat. Anostă, cu încercări timide de a răsturna ierarhia stabilită după două zile de concurs, desfășurată într-un ritm lent, mai lent chiar decît cel al etapelor de munte, ultima secvență a cursei nu ne-a oferit aproape nimic demn de semnalat. Un singur lucru trebuie arătat: la km 77, tînărul și inimosul Vasile Selejan s-a detașat, împreună cu D. Panaitescu, de plutonul cuprins de apatie (blocat). În scurtă vreme — 6 km — cei doi au luat avans un minut și în acea clipă „tricoul galben" era în evident pericol: în clasamentul general pe Selejan îl despărțeau doar 40 sec de lider. Dar Vasile Tudor, cel care avea datoria să-și apere poziția de lider (era vorba de o cursă individuală), n-a forțat nici un moment. Acela care i-a aparat poziția (și prestigiul în această cursă) a fost antrenorul Nicolae Voicu. El a venit lîngă Selejan, a discutat ceva cu ciclistul dinamovist și, după aceasta, „spiriduș" care pînă atunci depunea toate eforturile pentru mărirea distanței a încetat să mai pedaleze. Și plutonul n-a făcut decît formalitatea de a-i ajunge fără eforturi. Abia apoi dinamoviștii s-au pus pe treabă și printr-un ritm rapid au împărțit grupul masiv în trei plutoane. Dar, liderul ne dovedise că n-a fost la înălțimea titlului. După ce în prima etapă a încercat să-l jeneze pe Rusu la sprintul final, acum și-a rezolvat situația prin ... corespondență.

Rezultate tehnice:

Clasamentul etapei a III-a: 1. Vasile Selejan (Dinamo) a parcurs 114 km în 3 h. 0011 (m.o. 38,180 km); 2. Vasile Tudor (Dinamo); 3. Al. So-

Hristache NAUM

(Continuare în pag. a 2-a)

Pe traseul etapei a III-a Foto: FR. BRANDRUP

POLITEHNICA GALAȚI ȘI CRIȘUL ORADEA ÎN BARAJ

Voinea înscrie cel de al treilea gol. Față din meciul Metalul — Politehnica Iași Foto: A. NEAGU

S-A ÎNCHEIAT CAMPIONATUL ÎN DIVIZIILE B ȘI C

DUNĂREA GIURGIU, ELECTROPUTERE CRAIOVA, MEDICINA CLUJ ȘI OȚELUL GALAȚI AU PROMOVAT ÎN DIVIZIA B

AMĂNUNTE ÎN PAG. A 3-a

Korcinoi contra Gheorghiu

Sancționarea defensivei

Cea mai interesantă partidă a meciului București — Leningrad a fost, desigur, întîlnirea din primul tur dintre marele maestru Viktor Korcinoi, recentul învingător al lui Reshevsky în sferturile de finală ale campionatului mondial, și campionul nostru, Florin Gheorghiu. Iat-o, cu scurte comentarii consemnate pe marginea unei convorbiri cu învingătorul.

GAMBITUL DAMEI

Alb: V. Korcinoi
Negru: F. Gheorghiu

1.d4 d5 2.c4 e6 3.Cc3 Cf6 4.e3 g6 5.Cf3 Ng7 6.Ne2 0—0 7.0—0 Cbd7 8.Nd2 (Mutarea Dc2 este poate mai bună, dar lui Korcinoi nu i-a plăcut răspunsul **8...Dc7) 8...d:c4 9.N:c4 c5** (Cu această manevră negrul a egalat) **10.De2 c:d4 11.e:d4 Cb6 12.Nb3 Ng4 13.Tad1 e6** (Korcinoi este de părere că negrul a adoptat în această fază a partidei o linie de joc prea pasivă, vizînd numai egalitatea, lăsînd albului prea multă libertate de acțiune. Era de considerat un plan activ pe flancul damei, bazat pe **a7-a5) 14.Ng5 Dd7 15.h3 N:f3 16.D:f3 Cbd5 17.Tfe1 Tac8** (Dacă ar fi prevăzut primejdia care-l amenință, negrul ar fi jucat desigur Tab8, apărînd din vreme pionul b7) **18.N:f6 C:f6 19.d5! e:d5 20.N:d5 Tb8?** (Acum ar fi fost mai bine Dc7) **21.Nb3 Dc7 22.Cb5 Db6 23.Cd6 Tbd8 24.C:f7!** (O combinație elegantă încheie partida) **24...T:f7** (Sau 24...T:d1 25.T:d1 T:f7 26.Td7) **25.T.d8 D:d8 26.D:b7 Dd7 27.Te7!** și negrul a cedat. **(S. Sam.)**

În turul al doilea al meciului internațional de șah dintre echipele Bucureștiului și Leningradului, disputat ieri seară, s-au înregistrat următoarele rezultate: Gheorghiu-Korcinoi ½:½, Furman-Ghițescu 0—1, Ciocîltea-Osnos 0—1, Cerepkov-Soos 1—0, Zeitlin-Radovici 0—1, Ghizdavu-Lukin 0—1, Volpert-Alexandra Nicolau ½:½. Teodorescu-Bișard 0—1, Kristol-Perevoznic 0—1. Partida Drimer-Vladimirov s-a întrerupt. Astfel, după 2 tururi, echipa Leningradului conduce cu 9½:6½. Astăzi la ora 10, în sala I.P.G.G. se vor disputa cele 4 partide întrerupte din ambele tururi.

Min. 91! După terminarea meciului Electroputere — Chimia Făgăraș, jucătorii craioveni își poartă antrenorul în triumf. Ei au promovat în divizia B, dar un mare merit al acestui succes revine antrenorului N. OȚELEANU, care la rîndul lui încearcă o mare bucurie, el fiind acela care acum 4 ani a promovat și echipa Universitatea Craiova în divizia A

Foto: V. POPOVIGI (Craiova)

ÎNTRECERI SPECTACULOASE ÎN CAMPIONATUL DE CĂLĂRIE

Amănunte de la reuniunea de ieri dimineață, din cadrul primei etape a campionatului republican de călărie — în pag. a 2-a.

În fotografii: **sus** — căpitanul formației Petrolul Ploiești (performera zilei), **Dan Mihăilescu**, cu calul Potcovar, trecînd unul din cele 12 obstacole ale parcursului probei pe echipe; **jos** — o speranță a echitației noastre, dinamovistul **Gh. Moiseanu**, pe calul Stoc.

Foto: N. AURED

ȘI, MAI DEPARTE?

Indiscutabil, forța și valoarea sportului de performanță sînt, în primul rînd, dimensionate de tinerețea acestuia, de acea tinerețe entuziastă, energică, clocotitoare, întotdeuna și în oricare domeniu, avîntată cu îndrăzneală spre piscurile consacrării. Altfel nu se poate; sportul devine un hibrid fragil, un produs de laborator cu o fugară eficiență. A dovedit-o experiența mișcării sportive din atîtea țări ale lumii și — după mai vechi confuzii și controverse — propria noastră experiență. De aceea, desigur, pretutindeni — în toate județele — a crescut, impresionant, numărul copiilor și juniorilor cuprinși într-o activitate competițională al cărei volum a fost, în multe locuri, aproape înzecit.

Sibiul — din totdeauna puternic centru sportiv — nu face cîtuși de puțin excepție. Dimpotrivă. Frumoasele baze sportive, pe care cu ani în urmă porneau să străbată anevoiosul drum al performanțelor atleți, boxeri, fotbaliști, handbaliști, călăreți ș.a., trăiesc astăzi — în ciuda curgerii vremii — adevărata lor tinerețe. Sînt aici zeci, chiar sute de echipe de copii și juniori. Vin la stadion sau la sală în primul ceas al dimineții; în urma lor alții, pînă se lasă înserarea peste oraș.

Și, totuși, analiza valorică a echipelor de seniori din Sibiu conduce la concluzia că există un supărător și de neînțeles decalaj între valoarea acestora și cea a juniorilor. Fenomenul nu este singular. De aceea, discutînd situația creată la Sibiu, se poate vorbi de fapt și despre Rm. Vîlcea, Buzău, Mediaș, Rădăuți, Lugoj, Alba Iulia și alte orașe în care evidenta preocupare pentru dezvoltarea sportului în rîndul tineretului nu-și află încă expresia și într-o corespunzătoare creștere valorică a loturilor și echipelor de seniori.

La Sibiu, există o bază materială corespunzătoare (**„Sigur, ar mai fi nevoie de cîteva terenuri, dar nu ne putem plînge"**), numeroase cadre de tehnicieni (numai pentru jocurile sportive aproape 30 de profesori de educație fizică, cu specializare în baschet, fotbal, handbal, volei, precum și un număr de 15 antrenori).

De ce atunci rezultatele și, mai ales, perspectivele echipelor de seniori, unele retrogradate în ultima vreme în diviziile secunde ale campionatelor, altele în prezent cu situații precare în clasament, stîrnesc — justificat — nemulțumire generală?

Se spune — faptul corespunde realității și el nu poate fi ignorat — că mulți tineri părăsesc Sibiul, o dată cu terminarea școlii, pentru a urma — în alte orașe — cursurile diferitelor institute de învățămînt superior. Dar, nu toți și — oricum — aceasta nu poate fi singura explicație.

Se plătește astăzi, la Sibiu, ca și în alte centre ale țării, dezinteresul manifestat pentru școlile profesionale ai căror absolvenți rămîn, de regulă, în oraș, în unitățile de producție și care și-ar putea continua — și desăvîrși — pregătirea sportivă în cadrul clubului. S-a apropiat, de fapt a și venit, scadența efectelor lipsei de curaj în promovarea, la timp și permanent, a elementelor tinere. Nu sînt grăbite îndeajuns unele măsuri organizatorice care ar tonifica sportul de performanță (de ce două echipe bunicele de volei: Voința și Independența și nu una singură, foarte bună?).

Este poate, acum (după ce lucrurile au fost excelent fundamentate în sportul copiilor și juniorilor) mai lesne de muncit — cu rezultate rapide — în școală, deși nu în toate școlile sibiene s-au petrecut transformările așteptate. Dar, nu este destul! Tinerețea sportului sibian trebuie să devină, foarte curînd, maturitatea acestuia, forța care să-i dea robustețe și calitate, putința afirmării pe plan național și — de ce nu? — internațional. Altfel, toată munca se va opri la jumătatea drumului. Și, ar fi păcat!

Dan GÂRLEȘTEANU

Griviţa Roşie învinsă la Timişoara

TIMIŞOARA, 2 (prin telefon). — Peste 2 000 de spectatori, prezenţi pe stadionul „23 August" din localitate, au asistat la o victorie de prestigiu obţinută de tînăra formaţie **Universitatea Timişoara** (antrenor: **Mitică Antonescu**) asupra echipei campioane, **Griviţa Roşie**, în prima manşă din finala „Cupei Primăverii".

In prima jumătate a meciului studenţii au dominat copios, dar n-au reuşit să înscrie din cauza tracului, deşi breşe în apărarea oaspeţilor au fost destule... Imediat după reluare, în min. 42, **Ţibuleac** a transformat o lovitură de pedeapsă şi **Griviţa Roşie** a luat conducerea cu 3—0. Peste 13 minute **Duţă** a egalat în acelaşi fel, iar în min 74 **Stan**, prin drop-goal, a modificat tabela în favoarea timişorenilor: 6—3! Scorul final a fost stabilit în min 78 de acelaşi **Duţă**, care a transformat de la 40 m o lovitură de pedeapsă: **Universitatea Timişoara — Griviţa Roşie Bucureşti 9—3 (0—0)!** A arbitrat bine **Al. Lemneanu**-Bucureşti.

P. ARCAN
coresp. princ.

In meci restanţă din cadrul seriei I s-au întîlnit **Progresul** şi **Steaua**. Steliştii au încheiat victorioşi întrecerea cu scorul de **17—6 (6—6)**, la capătul a 80 de minute de joc lipsit de spectaculozitate. Au înscris **Durbac** (5), **Ciornei** (3), **Călăraşu** (3), **Ionescu** (3), şi **Ghiţă Dan** (3) pentru **Steaua**, respectiv **Crăioveanu** (6) pentru **Progresul**. A arbitrat bine **T. Nasta**-Bucureşti. **(D. Dumitrescu-coresp.)**.

Ar fi trebuit să mai aibă loc, în Bucureşti, un meci restanţă: **Dinamo—Constructorul**. Dar presupusele gazde au fost făcute ... k.o. fără să joace măcar: neacordîndu-li-se ... propriul teren (!?), dinamoviştii l-au obligat pe arbitrul **Sergiu Dragomirescu** să consemneze forfait şi victoria formaţiei **Constructorul** cu **3—0**. **(D. Diaconescu-coresp.)**.

„Cupa Steaua"

(Urmare din pag. 1)

fronie (Dinamo); 4. N. David (Steaua); 5. Ion Cosma II (CSM Cluj); 6. C. Ciocan (Dinamo); 7. I. Rădăcină (Petrolul Ploieşti); 8. Fr. Gera (Steaua); 9. L. Zanoni (Dinamo); 10. D. Nemţeanu (T. M. Brăila) — acelaşi timp.

Clasament general final al „Cupei Steaua": 1. VASILE TUDOR (DINAMO) 8 h.29:47; 2. Vasile Selejan (Dinamo) 8 h.30:12; 3. Emil Rusu (Dinamo) 8 h.30:17; 4. W. Egyed (Dez. Braşov) 8 h.30:47; 5. G. Gonţea (Steaua) 8 h.30:47; 6. Al. Sofronie (Dinamo) 8 h. 30:57; 7. Ion Comsa II (CSM Cluj); 8. C. Ciocan (Dinamo); 9. Fr. Gera (Steaua); 10. L. Zanoni (Dinamo) — acelaşi timp. În cursa rezervată juniorilor (40 km), primul loc a fost cucerit de P. Dolofan (Steaua) cu timpul de 1 h. 03:38, urmat de colegii săi de club N. Gavrilă (la 2 sec) şi M. Nicolescu (la 3 sec.).

ARBITRII STRĂINI DESPRE CAMPIONATELE DE BOX

M. SYKORSKI (Polonia): *„Mă onorează amabila invitaţie a Federaţiei Române de Box, de a participa la campionatele dv. I-am văzut, timp de o săptămînă, pe cei mai valoroşi pugilişti români. Puterea lor de luptă, combativitatea, nu-mi erau necunoscute. Aceste atu-uri i-au situat deseori pe boxerii din ţara dv. printre cei mai temuţi pugilişti din Europa. Dar, pentru că vreau să vorbesc cu sinceritate, nu pot să nu-i fac atenţi pe antrenorii români în privinţa deficienţelor constatate la capitolul „tehnică". Am văzut destul boxeri — şi nu dintre cei necunoscuţi — care posedă totuşi un bagaj modest de cunoştinţe tehnice, lovesc neregulamentar, din care cauză sînt ineficaci. Cred că antrenorul Popa, pe care-l stimez mult, ar trebui să se gîndească serios la şlefuirea pe care o mai poate opera pînă la J.O. din Mexic. Acolo, ca şi la Tokio, arbitrii vor fi cît se poate de exigenţi cu sportivii în arsenalul cărora tehnica nu se va situa pe prim plan. Ar fi păcat ca frumoasele succese internaţionale obţinute în ultimii ani de boxerii români să*

strîngă o tehnică perfectă cîştigînd de o manieră entuziastă titlul continental. La actualele campionate mi-au plăcut în mod deosebit Guţov, Silberman şi Ene. Dintre juniori o impresie frumoasă mi-au lăsat C. Bumb şi mai ales Paul Dobrescu, pe care îl consider o mare speranţă".

Dr. EUGENIO GROSSO, *medic din Terni şi în orele libere arbitru internaţional de box, s-a îndrăgostit de România, pe care a vizitat-o de cîteva ori. El intenţionează chiar să solicite unui influent prieten din cercurile politice italiene detaşarea sa într-un post diplomatic la Bucureşti. Ceea ce firească nu denaturează observaţiile sale privitoare la boxul românesc:* „Impresiile mele după această săptămînă de regal sportiv sînt optime. România posedă o generaţie viguroasă de pugilişti care nu aşteaptă decît şlefuirea pentru a putea străluci deplin în concernul boxului amator mondial. Masa, cantitatea de buni luptători este aci remarcabilă. Prevăd că peste un an-doi, rezultatul oricărui meci al echipei României cu oricare altă reprezentativă de valoare, fie ea şi cea sovietică, va deveni incert. Dintre băieţii văzuţi aci în decurs de cinci gale, mi-au plăcut cel mai mult, ca ele-

mente de mare perspectivă, Ene şi Guţov".

JOSÉ RIAL, arbitru spaniol: *„I-am văzut pe valoroşii boxeri români, anul trecut, la campionatele europene de la Roma. Am avut prilejul să le urmăresc evoluţia şi în recentele campionate naţionale, astfel că pot să-mi fac o imagine de ansamblu a nivelului la care a ajuns boxul din ţara dv. Remarc un progres tehnic faţă de anul trecut, însă, din punct de vedere fizic, finaliştii nu au satisfăcut. O parte dintre ei mi s-au părut obosiţi, îndeosebi în ultima repriză.*

Turneul final a fost într-adevăr greu (fiecare boxer a susţinut 2—3 meciuri, pînă să cucerească centura), dar la J.O. din Mexic participanţii vor fi supuşi unui maraton şi mai dificil. Ce vor face atunci boxerii care nu vor avea resurse fizice?"

Desene de
NEAGU RĂDULESCU

Izvin a demonstrat primul...

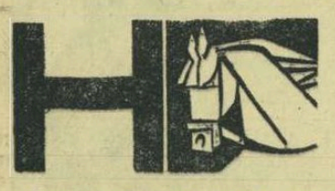

După două zile ploioase, adesiunea timpului însorit s-a dovedit ieri un factor eficient nu numai în confecţionarea asistenţei care, tentată de invitaţie, a populat din plin incinta hipodromului ploieştean, dar a şi permis, totodată, înregistrarea a numeroase ameliorări de recorduri.

Lăsînd la o parte îmbunătăţirea performanţelor cailor de doi ani, care — inerent — concurează în sensibil progres de la o cursă la alta, tolerînd chiar saltul brusc de record al „ineditei" Făclia, victoria cea mai semnificativă o atribuim lui Izvin, care în premiul Dunărea ne-a lăsat impresia că a trecut pentru prima oară la o verificare serioasă a potenţialului pe care trebuie să-l înscrie în vederea cuceririi Derbyului din acest an. Stilul victoriei, ca şi recordul înscris, constituie o bună premisă că fiul lui Bahlui poate să obţină de pe acum cele mai autorizate sufragii pentru primul loc. O victorie, nu lipsită de oarecare interes, a cucerit Sfada, recomandată îndeosebi de pedigreu, care, continuînd ascensiunea, ar putea aduce probei un plus de interes. În orice caz pentru Derby, Orga invită să fie supusă unui program plin de atenţie profesională — în care, menţionăm, trebuie curmate orice riscuri speculative — iar Păuliş, după accidentul suferit, probabil că va fi treptat readus în condiţie de Szabo. De reţinut sînt comportările lui Hindus şi Vrăjitor.

Dintre formaţiuni, cea a lui Oană a înscris cea mai sensibilă ameliorare, cucerind două curse şi figurînd onorabil în majoritatea probelor în care a avut înscrişi concurenţi. Dar pentru primul loc în ierarhia antrenorilor formaţiunile lui Tr. Marcu şi Tr. Dinu continuă cursa de „deat-heat", cu cîte 11 victorii fiecare. Rezultate tehnice: 1. Rezerva (C. Ichim) Timoc; 2. Eliceea (I. Toderaş) Ocarina, Fuleu; 3. Făgaş (Schiopulescu) Merişor, Figurat; 4. Făclia (G. Tănase) Glod, 5. Sfada (N. Simion), Fetru, Iarba; 6. Amazoana (F. Paşcă) Primăvara, Mamina; 7. Izvin (M. Ştefănescu) Hindus, Mesteacăn; 8. Zaraf (G. Solcan) Oglinda.

Niddy DUMITRESCU

nu-şi găsească confirmarea în marea confruntare olimpică de la Ciudad de Mexico".

G. ZÎBALOV (U.R.S.S.): *„M-am reîntîlnit la Bucureşti, cu aceiaşi fideli suporteri ai boxului. Ei m-au impresionat în fiecare seară cu entuziasmul lor. Boxerii români sînt deosebit de înzestraţi fizic, dovedind o vitalitate uluitoare. Sînt convins că dacă tinerii boxeri vor fi orientaţi către practicarea unui stil în exclusivitate tehnic, atunci ei vor obţine rezultate remarcabile pe plan internaţional. La campionatele europene de la Roma, cocoşul N. Giju a confirmat pe deplin acest lucru, demon-*

COPIII SE IMPUN ÎN ÎNTRECERILE SENIORILOR ŞI JUNIORILOR!

La primul concurs al anului (în aer liber) rezervat seniorilor şi juniorilor, marile satisfacţii ni le-au oferit tot... copiii, şi acest lucru nu trebuie să mai surprindă pe nimeni. ANCA GROZA, la numai 12 ani, se arată a fi cea mai rapidă craulistă (după Edda Schuller — 17 ani), iar LIVIU COPCEALĂU (14 ani) întrece cu metri întregi pe distanţa de 800 m liber, înotători cu vechi state de serviciu în loturile republicane **(D. Gheorghe, Götter)**. Mai mult, ANCA MIHĂESCU (la 13 ani neîmpliniţi) a învins-o la 200 m bras pe **Gica Manafu**, realizînd şi un timp excelent (2:59,0) — pentru vîrsta ei — la numai două secunde de recordul ţării.

Există însă şi o explicaţie pentru rezultatele slabe. Mulţi, chiar neaşteptat de mulţi înotători fruntaşi (cazul dinamoviştilor care pleacă marţi la Berlin este chiar regretabil) au preferat să nu se prezinte la acest prim concurs oficial, sau să ia startul în probe nespecifice. Faptul surprinde cu atît mai mult, cu cît antrenorii respectivi au adoptat această stare de espectativă în locul unei verificări, care se impune înaintea oricărui concurs internaţional, indiferent de stadiul de pregătire a sportivilor. Singura excepţie — **Vlad Belea**, care prin seriozitatea sa (şi a antrenorului său, **Iosif Enăceanu**) ne-a demonstrat cu acel 5:10,5 la 400 m mixt că este pus pe fapte mari în acest an.

REZULTATE TEHNICE — SENIORI şi JUNIORI I: **100 m liber (f)**: E. Schuller 67,5; **200 m bras (f)**: **Anca Mihăescu 2:59,0 — nou record fete A**; G. Manafu 2:59,1, E. Silianu 3:03,3, L. Burlacu 3:03,7; **200 m spate (f)**: A. Isbăşoiu 2:57,3, **Eug. Cristescu 3:00,0 — nou rec. fete C; 200 m delfin (f)**: **Angela Anton 2:57,4 — nou rec. fete A**; Sm. Nuţeanu 3:02,4; **400 m mixt (f)**: A. Sterner 6:05,9; **100 m liber (b)**: M. Slavic 57,7; **400 m liber**: Götter 4:47,5, Cosmescu 4:48,6, L. Copcealău 4:53,0; **200 m bras (b)**: P. Teodorescu 2:40,0, G. Săruleanu 2:43,2; **200 m spate (b)**: M. Potoceanu 2:29,2; **200 m delfin (b)**: M. Rău 2:37,4; **400 m mixt (b)**: **Vlad Belea 5:10,5 — nou rec. de juniori; 800 m liber (b)**: Vl. Moraru 9:56,0; **100 m bras (b)**: P. Teodorescu 1:13,4; **100 m spate (b)**: A. Marin 68,9; **100 m spate (f)**: A. Isbăşoiu 1:22,7; **100 m bras (f)**: G. Manafu 1:25,4, E. Silianu 1:25,9; **200 m liber (f)**: E. Schuller 2:33,7; **200 m liber (b)**: M. Slavic 2:08,5; **100 m delfin (b)**: Vl. Belea 65,4; **100 m delfin (f)**: A. Sterner 1:13,3; **200 m mixt (b)**: Vl. Moraru 2:28,2, P. Teodorescu 2:31,4.

JUNIORI II — **100 m liber (f)**: **Anca Groza 1:10,5 — nou rec. fete B**, L. Radu 1:11,2, C. Cehanzuc 1:11,6; **400 m liber (f)**: D. Alexici 5:54,9; **100 m liber (b)**: Cosmescu 61,6, D. Gheorghe 62,3, V. Plesca 62,6; **200 m bras (b)**: D. Păsărin 3:00,5, Al. Bogza 3:01,1; **200 m spate (b)**: M. Movanu 2:33,2, Th. Nuţeanu 2:36,1... **E. Tschiltsche 3:04,2 — nou rec. copii C; 800 m liber (b)**: Cosmescu 10:01,9, **L. Copcealău 10:04,6 — nou rec. copii A; 800 m liber (f)**: L. Radu 11:10,8, A. Groza 11:20,0; **100 m bras (b)**: A. Ţîmpu 1:21,9; **100 m spate (b)**: Movanu 1:10,3, Gh. Lupu 1:13,8, Nuţeanu 1:14,7; **100 m spate (f)**: **Eug. Cristescu 1:25,6 — nou rec. fete C; 100 m bras (f)**: A. Mihăescu 1:25,5, L. Burlacu 1:26,0, C. Vîjeu 1:26,6; **200 m liber (b)**: Cosmescu 2:17,6; **200 m mixt (f)**: A. Mihăescu 2:54,4; **100 m delfin (f)**: G. Cerbeanu 1:13,3, A. Anton 1:17,0; **200 m mixt (b)**: **L. Copcealău 2:37,0 — nou rec. copii A**.

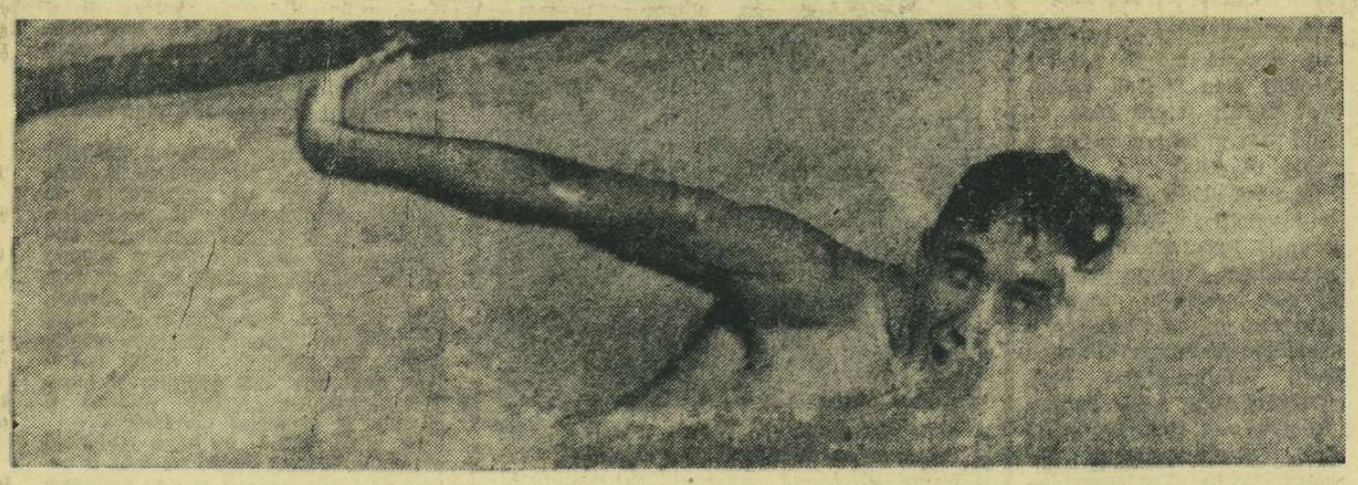

Liviu Copcealău în drum spre noul record de copii la 800 m liber
Foto: M. RĂDULESCU

Rapid şi Crişul învingătoare

VAGONUL ARAD — RAPID BUCUREŞTI 0—2 (0—0, 0—0, 0—1, 0—1). Joc de mare luptă, în care a cîştigat echipa mai experimentată. Au înscris: **Rusu** (din 4 m) şi **Chirvăsuţă**. A condus cu greşeli **Gh. Baja** (Cluj). (ŞT. IACOB-coresp.).

POLITEHNICA CLUJ — CRIŞUL ORADEA 2—6 (0—0, 1—1, 1—3, 0—2). Folosind cu mult succes acţiunile de contraatac, orădenii au obţinut o victorie pe deplin meritată. Realizatori: **Chirilă 2, Muth 2, Hegyesi** şi **Lengyel** pentru învingători şi **Spiengold** 2 pentru învinşi. A arbitrat corect dr. **I. Drăgan** (Buc). (P. RADVANI-coresp.).

Universitatea Timişoara (feminin) şi Steaua Bucureşti (masculin) din nou campioane ale ţării

Ieri s-a încheiat o nouă ediţie a campionatelor naţionale de handbal. UNIVERSITATEA TIMIŞOARA (antrenor Const. Lache) şi STEAUA BUCUREŞTI (antrenor Olimpiu Nodea) şi-au apărat cu succes titlurile cucerite anul trecut. Lupta pentru întîietate fiind încheiată încă înainte de ultima etapă, centrul de greutate al interesului s-a mutat spre disputa pentru evitarea retrogradării şi spre întrecerea între echipele din divizia B, angajate în cursa pentru promovare. Rezultatul? Au retrogradat din divizia A: **Textila Cisnădie** şi **C.S.M. Reşiţa** (masculin), **Politehnica Galaţi** şi **Mureşul Tg. Mureş** (feminin). În locul lor au promovat: **Politehnica Galaţi** şi **Timişul Lugoj** (masculin), **Textila Buhuşi** şi **Voinţa Odorhei** (feminin).

DIVIZIA A, MASCULIN. **Dinamo Bacău — C.S.M. Reşiţa 41—18 (17—6)**. Cum formaţia locală nu putea pierde în nici un caz locul al III-lea în clasament, iar oaspeţii nu mai aveau cum să evite retrogradarea, meciul a devenit interesant numai prin cursa solitară a lui Pap (Dinamo Bacău) pentru titlul de golgeter al campionatului. Realizînd în acest joc 14 puncte, el a totalizat 100 de goluri şi şi-a văzut visul împlinit. (Ilie Iancu — coresp.). **Politehnica Timişoara — Dinamo Braşov 20—11 (7—4)**. Partida a plăcut prin ardoarea cu care cele două formaţii au luptat pentru victorie. În realizarea acestui frumos spectacol un merit revine şi braşovenilor, care au jucat bine şi corect în apărare. (Ion Stan — coresp.). **Textila Cisnădie — Universitatea Cluj 19—24 (9—14)**. Meciul a avut loc la Sibiu, în prezenţa a peste 2 000 de spectatori dornici să vadă la lucru pe numeroşii handbalişti crescuţi în acest oraş, în prezent componenţi ai celor două formaţii. Clujenii, mai bine pregătiţi tactic, au reuşit să fructifice mai multe din greşelile de apărare ale adversarilor. (I. Boţocan — coresp.). **Rafinăria Teleajen — Universitatea Bucureşti 16—19 (7—11)**. Forma excelentă a bucureşteanului Gaţu, ca şi slăbiciunile în apărare manifestate de gazde, au făcut ca Universitatea Bucureşti să cîştige pe merit această partidă viu disputată. (S. Tănăsescu — coresp.)

DIVIZIA A, FEMININ. **Mureşul Tg. Mureş — Progresul Bucureşti 4—5 (3—4)!** Derbiul codaşelor a stîrnit un interes deosebit. Bucureştencele şi-au jucat ultima şansă de a rămîne în divizia A. Ele au condus tot timpul, dar de fiecare dată au fost egalate. În ultimul minut al meciului, Marinescu a înscris golul victoriei. Celelalte puncte ale acestei întîlniri au fost realizate de Bogan (3), Dumitrescu — Progresul şi de Varo (2), Incze, Buta — Mureşul. Ca urmare a acestui rezultat, formaţia din Tg. Mureş părăseşte divizia A, după o prezenţă neîntreruptă de 10 ani. (N. Stănescu — coresp.). **Universitatea Bucureşti — Constructorul Timişoara 18—6 (7—4)**. Confirmînd forma bună manifestată în ultima perioadă, studentele au cîştigat net această partidă. Nu este mai puţin adevărat că în realizarea acestei victorii de proporţii o „mînă de ajutor" le-au dat şi adversarele lor, care au evoluat foarte slab. **Liceul nr. 4 Timişoara — Politehnica Galaţi 9—5 (5—4)**. Meciul era deosebit de important pentru ambele echipe, angajate în lupta pentru evitarea retrogradării. Mai bine pregătite fizic, elevele s-au impus în finalul partidei. **Universitatea Timişoara — Confecţia Bucureşti 6—5 (3—2)**. Campioanele de anul trecut au obţinut o victorie meritată, la capătul unui joc foarte frumos. Spectatorii au plecat satisfăcuţi, după o partidă în care s-au evidenţiat ambii portari (L. Anca — Universitatea şi I. Naghi — Confecţia), precum şi A. Nemetz (Universitatea). (P. Arcan — coresp. principal). **Rapid Bucureşti — Rulmentul Braşov 16—8 (6—3)**. Cu o apărare atentă şi cu acţiuni ofensive bine dirijate de Hedeşiu, feroviarele au obţinut o meritată victorie, în ciuda replicii dîrze a handbalistelor din Braşov. (Gh. Sandu — coresp.)

În proba vedetă: doar doi concurenţi fără penalizări

Întrind de simbătă în concurs, maeştrii sportului au dat, după cum era şi de aşteptat, un plus de atractivitate întrecerilor din prima etapă a campionatului republican de călărie. Aceasta şi explică faptul că, duminică dimineaţă, tribunele bazei hipice din Calea Plevnei au fost pline pînă la refuz. Iubitorii echitaţiei din Capitală au plecat pe deplin satisfăcuţi, programul reuniunii de ieri oferindu-le numeroase clipe de adevărat spectacol ecvestru.

Principalul punct de atracţie l-a constituit proba de obstacole de categorie semigrea, în care concurenţii au trebuit să efectueze 16 sărituri, unele de peste 1,40 m. Marea dificultate a traseului a constituit-o însă „riviera" lungă de 4 m şi încadrată între triplă şi zid, combinaţie de sărituri pe care au reuşit-o doar trei călăreţi. De altfel, dintre concurenţii care au luat startul (au fost folosiţi 10 cai), doar doi — **Oscar Recer** (Dinamo), cu **Neron** şi **Gh. Langa** (Steaua), cu **Gînd** — au terminat parcursul fără nici o penalizare. Călăreţii menţionaţi au ocupat primele două locuri în clasament, fiind cronometraţi cu 1:17,3 şi, respectiv, 1:22,9. Un concurent a fost penalizat cu 12 p, altul cu 8 p, iar restul cu 4 p, rezultate mai mult decît mulţumitoare pentru acest început de campionat.

La fel de spectaculoasă a fost şi întrecerea pe echipe, asemănătoare „Cupei naţiunilor" din concursurile internaţionale, care s-a sfîrşit cu o surpriză: formaţia Petrolul Ploieşti (**D. Mihăilescu** cu **Potcovar**, **A. Cadar** cu **Picup** şi **A. Stoica** cu **Blond** — **E Petcu** cu **Sputnic** a abandonat), pregătită de Petre Roşca, a terminat fără penalizări, depăşind redutabilele cvarteturi ale cluburilor Dinamo şi Steaua clasate, în ordine, pe locurile II şi III cu 4 şi respectiv 12 p penalizare.

Un recital de înalt dresaj a fost oferit — în proba de categorie grea — de valoroşii sportivi N. Mihalcea cu **Bolero** (1 055 p), I. Molnar cu **Argint** (1 030 p) şi D. Velicu cu **Şeic** (959 p), toţi aparţinînd clubului Steaua. Ei au executat fiecare cîte 11 minute de exerciţii de trap pe loc, mers înapoi, piruetă din galop şi alte mişcări care impun nu numai armonie între călăreţ şi cal, ci şi un deplin echilibru. Învingătorul s-a detaşat prin exerciţii mai bine definite. Prima etapă a campionatului se încheie astăzi cu un program în care figurează obstacole de categorie grea şi alte probe de mare atracţie. Întrecerile încep la orele 8 şi 16.

Traian IOANIŢESCU

AUTOMOBILIŞTI!

Doriţi un serviciu prompt şi competent?

Unităţile „auto-service" ale Întreprinderii CICLOP, dotate cu utilaje moderne şi încadrate cu personal bine calificat, vă stau la dispoziţie pentru executarea oricăror lucrări de reparaţii şi întreţinere pentru autoturismele dv.

— Unitatea „Fiat", str. Bujoreni 3—5 (cartierul Drumul Taberei), telefon: 31 26 30, special profilată pentru toate tipurile de autoturisme Fiat.

— Unitatea „Căciop", din bd. Magheru nr. 6—8, telefon: 11 91 71, cu ateliere specializate pentru toate mărcile în circulaţie (cu excepţia motoarelor în 2 timpi).

Profitaţi de utilajele şi mijloacele noastre moderne, spre a executa lucrări care vă asigură securitatea în circulaţie:

— echilibraj static şi dinamic al roţilor;
— control al frînelor, pe banc electronic;
— geometria axelor şi direcţiei cu aparatură optică şi mecanică;
— aprinderea şi funcţionarea instalaţiei electrice şi a aparatajului de bord, cu Tester-electronic.

MAGAZINUL O.C.L. TEHNOMETAL nr. 56 din Bucureşti str. Brezoianu nr. 13 anunţă clientela sa că lichidează stocurile la următoarele dimensiuni de anvelope şi camere pentru biciclete:

	Preţ vechi	Preţ nou
— Anvelope 26×2×1¾	54	25
— Anvelope 26×2 (pe talon cauciuc)	54	25
— Anvelope 24×1⅜	50	25
— Anvelope 24×1	50	25
— Anvelope 22×1⅜	50	25
— Camere 24×1¾	24	10
— Camere 24×1	24	10

Posesorii de biciclete cu geantă de dimensiunile menţionate sînt rugaţi să se aprovizioneze din timp, magazinul livrînd prin ramburs poştal întregul sortiment de anvelope şi camere din import pentru biciclete.

CE UŞOR PARCURG DISTANŢA DE LA CLUJ PÎN-LA CONSTANŢA, DIN ORADEA LA GALAŢI, MOTORETELE „CARPAŢI"!

- viteză maximă: 55 km pe oră;
- viteză de regim: 40 km pe oră;
- consumă benzină: cca 2 litri la 100 km;
- costul transportului a două persoane (145 kg) inclusiv uzura pieselor pe o distanţă de 10 km este de cca 0,45 lei;
- SE VINDE ŞI CU PLATA ÎN RATE.

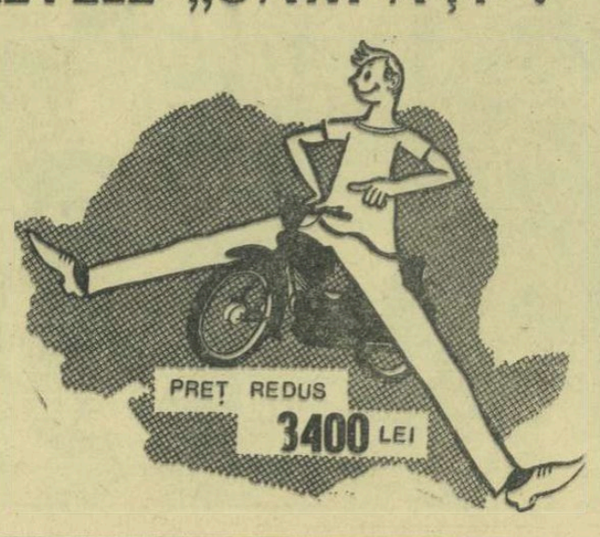

SERIA I

1. Politeh. Iași	26	14	4	8	37—24	32
2. Politeh. Gl.	26	12	6	8	43—28	30
3. Electronica Obor	26	11	8	7	52—38	30
4. Metalul Buc.	26	11	6	9	30—24	28
5. Ceahlăul P. Neamț	26	13	2	11	30—32	28
6. Portul C-ța	26	12	3	11	32—33	27
7. Politeh. Buc.	26	10	6	10	35—26	26
8. Fl. Moreni	26	10	5	11	30—35	25
9. C.F.R. Pașcani	26	11	3	12	33—46	25
10. Chimia Sv.	26	9	6	11	27—27	24
11. Metrom Bv.	26	8	8	10	29—33	24
12. Poiana Cîmpina	26	11	2	13	23—31	24
13. Chimia Rm. Vîlcea	26	8	6	12	27—36	22
14. Vict. Roman	26	8	3	15	24—39	19

SERIA A II-A

1. Vagonul Arad	26	15	7	4	43—22	37
2. Crișul Oradea	26	12	7	7	32—28	31
3. C.F.R. Tim.	26	11	5	10	38—29	27
4. Min. B. M.	26	11	5	10	30—34	27
5. C.F.R. Cluj	26	11	3	12	46—37	25
6. Politeh. Tim.	26	10	5	11	48—43	25
7. C.F.R. I.R.T. Arad	26	11	3	12	35—31	25
8. Met. Huned.	26	10	5	11	24—23	25
9. C.S.M. Sibiu	26	9	7	10	31—34	25
10. Ind. s. C. T.	26	9	6	11	31—34	24
11. Olimpia Oradea	26	11	2	13	27—37	24
12. C.S.M. Reșița	26	9	5	12	33—34	23
13. Gaz metan Mediaș	26	9	5	12	27—42	23
14. A.S. Cugir	26	10	3	13	21—40	23

B Clasamente finale C

SERIA SUD

1. Dunărea Giurgiu	26	15	5	6	42—23	35
2. Prog. Brăila	26	15	4	7	47—20	34
3. Met. T-viște	26	14	5	7	46—23	33
4. Rapid Ploiești	26	14	4	8	42—31	32
5. S.N. Oltenița	26	13	6	7	35—30	32
6. Chimia Tr. Măgurele	26	10	7	9	24—31	27
7. Fl. r. Buc.	26	10	5	11	28—22	25
8. I.M.U. Medgidia	26	9	7	10	27—27	25
9. Electr. C-ța	26	9	5	12	32—38	23
10. T.U.G. Buc.	26	7	9	10	28—34	23
11. Rapid C.F. Buc.	26	9	5	12	29—40	23
12. Stuful Tulcea	26	10	2	14	23—34	22
13. Oltul Sf. Gh.	26	5	7	14	26—40	17
14. Viitorul Fieni	26	5	3	18	20—56	13

SERIA VEST

1. Electroputere Craiova	26	16	3	7	45—21	35
2. Met. Tr. S.	26	14	6	6	54—28	34
3. Chimia Făgăraș	26	13	5	8	48—33	31
4. Min. Anina	26	13	3	10	44—34	29
5. Min. Lupeni	26	12	5	9	48—39	29
6. U.M. Tim.	26	11	5	10	42—39	27
7. Vict. Călan	26	11	5	10	40—42	27
8. Tractr. Bv.	26	10	6	10	41—36	26
9. Mureșul Deva	26	10	5	11	52—44	25
10. A.S.A. Sibiu	26	8	8	10	41—39	24
11. Vict. Tg. Jiu	26	8	6	12	28—47	22
12. Progresul Strehaia	26	8	4	14	32—57	20
13. Progresul Corabia	26	8	2	16	36—65	18
14. C.F.R. Caransebeș	26	6	5	15	40—68	17

SERIA NORD

1. Med. Cluj	26	12	7	7	51—23	31
2. Chimica Tîrnăveni	26	13	5	8	39—28	31
3. Vict. Carei	26	14	3	9	46—41	31
4. Met. Aiud	26	14	1	11	44—42	29
5. Soda O. M.	26	12	3	11	36—40	27
6. Med. Tg. M.	26	11	4	11	50—40	26
7. Met. C. Mică	26	9	7	10	36—43	25
8. Unio S. M.	26	10	4	12	35—25	24
9. Unirea Dej	26	11	2	13	39—39	24
10. Met. S. Mare	26	10	4	12	31—34	24
11. Faianța Sighișoara	26	10	4	12	36—45	24
12. Steaua r. Salonta	26	9	5	12	29—37	23
13. Min. B. S.	26	10	3	13	29—61	23
14. Min. Bihor	26	9	4	13	36—39	22

SERIA EST

1. Oțelul Gl.	26	15	5	6	39—16	35
2. Gl. Bîrlad	26	14	7	5	42—23	35
3. Ancora Gl.	26	13	4	9	41—32	30
4. Foresta	26	11	8	7	34—28	30
5. Med. Iași	26	11	6	9	38—26	28
6. Petrolul Moinești	26	10	8	8	32—27	28
7. Șoimii Bz.	26	10	8	8	36—33	28
8. Textila Buhuși	26	10	6	10	36—29	26
9. Gloria C.F.R. Gl.	25	11	4	10	31—26	26
10. Metalul Buzău	26	9	8	9	30—25	26
11. Minobrad V. Dornei	25	11	4	10	28—33	26
12. Unirea Focșani	26	10	5	11	33—31	25
13. S.U.T. Gl.	26	6	4	16	28—57	16
14. Metalul Rădăuți	26	0	3	23	6—68	3

Din scrisorile sosite la redacție reiese că există o confuzie în privința programării meciului Progresul — F.C. Argeș.

Precizăm că partida va avea loc duminică 9 iunie 1968, începînd de la orele 17,30, concomitent cu celelalte jocuri din cadrul ultimei etape a diviziei A.

Bucureșteanul Cuconea (tricou închis) în duel la balon cu un apărător din Sf. Gheorghe. (Față din partida Rapid C.F. București — Oltul Sf. Gheorghe 3—0)
Foto: N. Tokacek

POLITEHNICA GALAȚI ȘI CRIȘUL ORADEA — ÎN BARAJ PENTRU DIVIZIA A

SERIA I

POLITEHNICA GALAȚI — CEAHLĂUL P. NEAMȚ 6—0 (2—0)

GALAȚI, 2 *(prin telefon)*. Localnicii au făcut cel mai bun meci din actualul campionat. Jocul cu Ceahlăul a fost de un bun nivel tehnic, cu numeroase faze spectaculoase. Meritul revine studenților, în special atacanților, din rîndurile cărora s-au remarcat Neagu și Stătescu. Oaspeții au jucat bine în cîmp, dar s-au dovedit deficitari la capitolul eficacității și, în plus, spre sfîrșit au cedat fizic.

Golurile au fost înscrise de *Stancu* (min. 16), *Neagu* (min. 44, 54, 55), *Adam* (min. 67) și *Stătescu* (min. 77).

Cei mai buni jucători au fost: *Dima, Velea, Lehăduș, Neagu* și *Stătescu* (de la Politehnica), *Iatan, Pătrașcu* și *Negustoru* (de la Ceahlăul).

A arbitrat foarte bine *V. Dumitrescu* — București.

Șt. Constantinescu și **Gh. Arsenie** — coresp.

METALUL BUCUREȘTI — POLITEHNICA IAȘI 3—1 (2—0)

Lipsa de „miză" a jocului a contribuit la realizarea unei reușite dispute fotbalistice, la care și-au dat concursul ambele echipe. Formația metalurgistă, pregătită de tînărul antrenor Paul Popescu, a obținut victoria cu 3—1 după un joc spectaculos, „abundent", cu faze clare de gol la amîndouă porțile. Primul gol a fost înscris de Mateescu în min. 15, care a șutat puternic de la 20 m la pălanjen, șut pe care talentatul portar Constantinescu nu l-a putut opri. După 5 minute de joc, Voinea execută impecabil o lovitură liberă de la 18 m, înscrînd cel mai spectaculos gol al partidei.

După pauză, inițiativa aparține tot Metalului, care controlează mai bine mijlocul terenului. În min. 60, Cuperman îl lansează splendid pe Lupulescu, care, deși flancat de fundașul metalurgist Bălănescu, reduce din handicap. Ultimul gol este înscris de Voinea, în min. 88, care fructifică o frumoasă centrare a lui Iancu. Același Voinea ratează în min. 90, șutînd pe lîngă bară numai de la cîțiva metri. Reproșăm echipei Politehnica totala relaxare cu care s-a prezentat la acest joc. S-au remarcat Voinea, Pantelimon, Iancu de la Metalul, Lupulescu și Cuperman de la Politehnica Iași.

A condus foarte bine Zaharia Drăghici — Constanța, ajutat la tușe de Manole Gheorghe și Stavru Nicolae.

Vasile Urziceanu

METROM BRAȘOV — ELECTRONICA OBOR 1—1 (0—0)

BRAȘOV, 2 **(prin telefon)**. S-a disputat astăzi, la poalele Tîmpei, un meci decisiv, Metrom Brașov — Electronica Obor. A fost un joc confuz, cu nenumărate pase la adversar și cu stopuri puse la... 5—6 metri. În prima repriză, fiecare echipă are cîte o bară. Cele două goluri au fost înscrise de... fundașul Metromului, **Bălăianu**, pentru Electronica (min. 50) și de **Pascal** (min. 63), pentru Metrom. Bun — arbitrajul lui N. Rainea — Bîrlad. **(OV. I.)**.

POLITEHNICA BUCUREȘTI — FLACĂRA MORENI 4—0 (2—0)

PITEȘTI, 2 *(prin telefon)*. Scăpate de orice griji, echipele s-au prezentat pe stadionul din Pitești hotărîte să furnizeze spectatorilor o partidă plăcută. Golurile au fost realizate de Păiș în minutele 25 și 37, Halagian (min. 66) și D. Ștefan (min. 85).

A arbitrat O. Comșa (Craiova).

D. Vișan

PORTUL CONSTANȚA — CHIMIA RM. VÎLCEA 2—1 (0—0)

CONSTANȚA, 2 *(prin telefon)*. După o primă repriză anostă, în cea de-a doua constănțenii își organizează mai bine jocul, creîndu-și numeroase ocazii de gol, dintre care Caraman fructifică două, în min. 51 și 70. Pentru oaspeți a înscris Mihăilescu, din 11 m, în min. 62. De notat că, la primul gol al constănțenilor, marcat dintr-o poziție de ofsaid discutabilă, arbitrul Ilie Drăghici (București) a întrerupt jocul timp de 4 minute, la insistențele oaspeților. După ce s-a consultat cu tușierul Dinulescu a acordat golul. Arbitrajul foarte slab.

E. Petre — coresp

VICTORIA ROMAN — CHIMIA SUCEAVA 2—1 (1—0)

ROMAN, 2 (prin telefon). Partida a fost de un bun nivel tehnic. Jucătorii echipei din Roman și-au creat multe ocazii de gol, din care au concretizat doar două: **Nestorovici** (min. 16) și **Birgăuanu** (min. 58). Oaspeții au avut, în unele momente ale partidei, atitudini nesportive, care au culminat cu aceea din min. 62, cînd Danileț a protestat total nesportiv la o decizie a arbitrului, fapt pentru care a fost eliminat. De la Chimia a înscris Teodosiu (min. 73). A condus bine M. Moraru (Ploiești), care l-a înlocuit pe arbitrul de centru neprezentat la joc (?!).

George Groapă — coresp.

C.F.R. PAȘCANI — POIANA CÎMPINA 1—0 (0—0)

PAȘCANI, 2 **(prin telefon)**. Cele două formații, angajate în lupta pentru evitarea locului 13, au luptat foarte mult pentru obținerea unui rezultat favorabil. Au ieșit învingători feroviarii care, în repriza a doua, au atacat mai insistent poarta lui Opanschi. Gazdele au reușit să cîștige cele două puncte, atît de prețioase, datorită golului marcat de **Baicu** în min. 68. A condus bine **Gh. Limona** (București).

C. Enea — coresp.

SERIA a II-a

CRIȘUL ORADEA — C.F.R. CLUJ 2—2 (1—1)

ORADEA, 2 (prin telefon). După 15 minute de fotbal plăcut, cu acțiuni frumoase pe poartă, orădenii au o cădere inexplicabilă. Evoluția lor confuză, fără vlagă și orientare, a fost dezaprobată de spectatori. Comportarea echipei locale a fost de-a dreptul penibilă. Clujenii, avînd „cale liberă" în zona de mijloc, au forțat jocul și prin Petrescu (cel mai bun de pe teren), Uifăleanu și Bretan, au creat panică în dispozitivul defensiv al gazdelor.

Autorii golurilor: **Cociș**, min. 5 (după o execuție tehnică excelentă), **N. Alexandru**, min. 82 din 11 m, pentru orădeni, respectiv **Petru Emil**, min. 17 și **Țegean**, min. 79. Arbitrajul lui **Iosif Ritter** (Timișoara) — în nota jocului: neatent, cu greșeli, fără a ține seamă de semnalizările tușierilor.

Ilie Ghișa — coresp. principal

METALUL HUNEDOARA — VAGONUL ARAD 2—0 (1—0)

HUNEDOARA, 2 **(prin telefon)**. Peste 10 000 de spectatori au aplaudat pe fotbaliștii hunedoreni pentru victorie și calitatea jocului prestat. Metalul a confirmat încă o dată că este de neînvins pe teren propriu, provocînd echipei Vagonul unica sa înfrîngere din returul acestui campionat.

Gazdele au dominat în majoritatea timpului, înscriind cele două goluri în min. 34 și 47 prin... stoperul central Szekely.

A condus corect Vasile Grigorescu (Craiova).

Voicu Albu — coresp.

C.F.R. I.R.T. ARAD — GAZ METAN MEDIAȘ 5—1 (0—0)

ARAD, 2 **(prin telefon)**. După o repriză echilibrată, încheiată cu un scor alb, arădenii își impun superioritatea în repriza secundă, cînd domină categoric. În această parte a jocului ei și-au creat numeroase ocazii clare de a înscrie, dintre care cinci au și fost fructificate prin **Vlad** (min. 57), **Gyenge** (min. 62 și 70), **Kukla** (min. 86) și **Kezti** (min. 89 autogol). Pentru oaspeți a înscris **Petrică** (min. 64).

De remarcat că în min. 80 jucătorul arădean Gyenge a fost eliminat de pe teren pentru lovirea intenționată a adversarului.

A arbitrat bine Nicolae Petriceanu — București.

Ștefan Iacob — coresp. principal

C.F.R. TIMIȘOARA — OLIMPIA ORADEA 4—1 (1—0)

TIMIȘOARA 2 **(prin telefon)**. Joc frumos, desfășurat în deplină sportivitate, echilibrat în prima repriză. Scorul a fost deschis de Samson (min. 8), care a reluat cu capul o lovitură de colț. După pauză, Olimpia a egalat prin Petrică (min. 48), a dominat în continuare, dar nu a reușit să se descurce în fața apărării hotărîte a gazdelor. Introducerea lui Covaci, în locul lui Iancu (min. 65), a produs un reviriment în echipa timișoreană. Ciorogaru, o tînără speranță a feroviarilor, a înscris un gol spectaculos în min. 69. Cîteva secunde mai tîrziu Covaci a mărit avantajul (3—1), concretizînd o pasă de la Ciorogaru. Rezultatul final a fost pecetluit în min. 83, de către Sălceanu. Arbitrajul lui Cornel Nițescu (Sibiu) — excelent.

C. Crețu — coresp.

C.S.M. REȘIȚA — C.S.M. SIBIU 2—2 (0—1)

REȘIȚA, 2 (prin telefon). Gazdele au dominat majoritatea timpului, dar au acționat nervos — probabil datorită situației din clasament. Astfel, localnicii au ratat numeroase ocazii dintre care cele din min. 4 — prin Pătrașcu și min. 9 — prin Kaska (șut în bară) au fost cele mai favorabile. Oaspeții, profitînd de cîteva greșeli de apărare ale adversarilor, au reușit — prin două contraatacuri — să înscrie în min. 17 și 46 prin Schwartz.

În cea de-a doua parte a jocului, reșițenii iau cu asalt poarta sibienilor. În min. 82, C.S.M. Reșița reduce din handicap prin Varga, iar șase minute mai tîrziu survine egalarea, în urma golului înscris de Arnotschi. A condus bine Gheorghe Popovici (București).

Iancu Plăvițu — coresp.

MINERUL BAIA MARE — A.S. CUGIR 2—1 (0—1)

BAIA MARE, 2 (prin telefon). Oaspeții au dat mare importanță jocului, dorind să evite ultimul loc în clasament. Meciul a fost spectaculos, cu multe faze de poartă.

Au marcat: Remus Lazăr, minutul 3, din ofsaid — pentru oaspeți, și Snacovschi, minutele 48 și 60 — două goluri foarte frumoase, pentru Minerul.

A arbitrat foarte slab **I. Boroș** (Timișoara).

T. Tohătan — coresp. principal

INDUSTRIA SÎRMEI C. TURZII — POLITEHNICA TIMIȘOARA 2—0 (1—0)

CÎMPIA TURZII, 2 **(prin telefon)**. 3 000 de spectatori au asistat la un meci de bună factură tehnică, cîștigat pe merit de formația gazdă. Fotbaliștii din Cîmpia Turzii au dominat copios și dacă n-ar fi fost deficitari la capitolul finalizare, ar fi putut realiza un scor mult mai categoric.

Repriza I a avut o desfășurare lentă, cu acțiuni de tatonare de ambele părți. În minutul 16, la o acțiune în care s-au angajat **Husar** și **Popa**, ultimul a tras puternic la poartă, pe jos, și a înscris. Scorul final l-a stabilit **Sardi** în minutul 84: pus în bună poziție de șut, el a înscris imparabil. A arbitrat foarte bine, **Ov. Calugherovici**-Brașov.

Petru Tonea — coresp.

Dunărea Giurgiu, Electroputere Craiova, Medicina Cluj și Oțelul Galați au promovat în divizia B.

SERIA NORD

MEDICINA CLUJ — MINERUL BIHOR 2—1 (1—0). Mediciniștii au jucat o carte mare. Pentru a promova în divizia B, ei aveau neapărat nevoie de o victorie. Meciul a fost deosebit de palpitant și cu toată dominarea prestată, golul întîrzia. Au trebuit nu mai puțin de 44 de minute pentru ca apărarea oaspeților să fie străpunsă. Primul gol a fost opera lui Mircea Damian (în min. 44). În repriza a doua, clujenii au jucat mai relaxat, au dominat în continuare, dar înaintașii Nichiti și Damian au ratat bune ocazii de gol. Abia în min. 78 tabela de marcaj a suferit o nouă schimbare. Și de data aceasta în favoarea localnicilor, care au înscris prin Nichiti. La 2—0, se părea că meciul este jucat. Spre surprinderea generală, bihorenii reduc din scor prin G. Damian, în min. 82, și continuă să pericliteze prin acțiuni bine închegate poarta localnicilor. Ultimele minute ale partidei au fost dramatice. Pînă la fluierul final al arbitrului O. Anderco — Satu Mare, care a condus foarte bine, nu se mai înscrie însă nici un gol. La ora cînd transmit aceste rînduri, nu cunoaștem rezultatul obținut de Chimica Tîrnăveni, formație cu care clujenii sînt în luptă directă pentru titlu. Vă imaginați emoția pe care o au fotbaliștii și simpatizanții Medicinei Cluj. **(N. Todoran**, coresp.).

N. R. **În urma primirii tuturor rezultatelor și a întocmirii clasamentului, Medicina Cluj a cîștigat seria Nord a diviziei C, datorită unui golaveraj superior. Deci și dreptul de a juca în viitorul sezon în divizia B.**

METALUL AIUD — METALUL SATU MARE 2—0 (1—0). A marcat: Sandrea (min. 38 și 52). **(A. Crișan**, coresp.).

VICTORIA CAREI — STEAUA ROȘIE SALONTA 3—0 (1—0) Golurile au fost realizate de Podlesni (min. 39), Pogner (min. 62) și Hauler (min. 85). Autoritar, arbitrajul lui T. Cruceanu — Arad. **(T. Silaghi**, coresp.).

MINERUL BAIA SPRIE — SODA OCNA MUREȘ 3—1 (1—1). Au înscris: Mureșan (min. 11, 65), G. Pop (min. 71), respectiv Suciu (min. 25). **A condus L. Bodea — Brașov. (A. Domuță**, coresp.).

UNIO SATU MARE — FAIANȚA SIGHIȘOARA 8—0 (5—0). Au marcat: Borota (min. 15, 53, 55), Bocor (min. 21, 27, 32 — din 11 m, 77) și Dobi (min. 23). A arbitrat corect S. Mureșan — Turda. **(A. Verba** coresp.).

METALUL COPȘA MICĂ — MEDICINA TG. MUREȘ (3—0). Medicina s-a prezentat cu 20 de minute după ora oficială de începere a meciului. **(M. Faliciu**, coresp.).

UNIREA DEJ — CHIMICA TÎRNĂVENI 3—3 (0—1). Golurile au fost înscrise de Mardan (min. 46, 64 — din 11 m, 80) pentru Unirea, Vegh (min. 35), Fazecaș (min. 48), Secheli (min. 73) pentru Chimica. Bun, arbitrajul lui N. Lazăr — Petroșeni. **(A. Contrai**, coresp.).

SERIA SUD

RAPID C.F. BUCUREȘTI — OLTUL SF. GHEORGHE 3—0 (0—0). După pauză, oaspeții au cedat fizic. Golurile au fost marcate de Cuconea (min. 50), Voicu (min. 57) și Dinu (min. 72 din 11 m). A arbitrat foarte bine S. Mărgineanu — Cîmpina. **(N. Tokacek**, coresp.).

DUNĂREA GIURGIU — VITORUL FIENI 4—0 (2—0). Gazdele au dominat, reușind să-și întreacă adversarul la scor. Au înscris: Borțea (min. 32), Lungu (min. 45, 55) și Cojocaru (min. 72). Corect — arbitrajul lui G. Vasilescu — București. **(N. Grigorescu**, coresp.).

CHIMIA TR. MĂGURELE — PROGRESUL BRĂILA 2—1 (1—1). Autorii golurilor: Nedelcuță (min. 25), Roatămoale (min. 52) pentru Chimia, Iancu (min. 32) pentru Progresul. În min. 82 jucătorul Iancu (Progresul) a fost eliminat pentru bruscarea arbitrului A. Pîrvu — București, care a condus foarte bine. **(D. Gruia**, coresp.).

S. N. OLTENIȚA — ELECTRICA CONSTANȚA 2—0 (0—0). Au marcat: Nițu (min. 84) și Eftimescu (min. 87). A arbitrat slab C. Ghemingean — București. **(M. Voicu**, coresp.).

I.M.U. MEDGIDIA — RAPID PLOPENI 1—2 (0—1). Au înscris: Oțelea (min. 74) pentru I.M.U., Spiridon (min. 22), Cristea (min. 72) pentru Rapid. A condus slab Tudor Cornel — Călărași. **(R. Avram**, coresp.).

METALUL TÎRGOVIȘTE — FLACĂRA ROȘIE BUCUREȘTI 2—0 (2—0). Metalurgiștii tîrgovișteni au repurtat o frumoasă victorie, întrecînd pe „pielarii" din București, după un meci în care i-au dominat net. Partida a ținut trează atenția publicului chiar din primul minut, cînd Chiriță a deschis scorul în urma unei frumoase combinații, ce a făcut șah-mat apărarea oaspeților. Eforturile de a egala depuse de bucureșteni au rămas fără rezultat, majoritatea acțiunilor lor ofensive fiind stăvilite de apărătorii formației locale. În min. 30 același Chiriță a ridicat scorul la 2—0 și se părea că vor urma alte goluri. Dar, n-a fost așa, din cauza impreciziei înaintașilor metalurgiști. Nici în repriza a doua scorul nu a putut fi majorat, deși ocazii au fost nenumărate. O notă bună apărării echipei oaspe, care a luptat din răsputeri pentru ca bagajul de goluri să fie cît mai ușor, la înapoierea acasă.

Partida s-a bucurat de un arbitraj corespunzător prestat de E. Sterescu — Curtea de Argeș. **(M. Avanu**, coresp. principal).

T.U.G. BUCUREȘTI — STUFUL TULCEA 2—0 (1—0). Dorind să termine actualul campionat cu o victorie, echipa T.U.G. și-a supus adversarul unui adevărat tir de artilerie chiar din primul minut. Dar, imprecizia și pripeala atacanților în fazele de finalizare au făcut ca scorul final să fie de numai 2—0. Totuși, jucătorii de la Stuful au opus o dîrză rezistență, fiind periculoși pe contraatac. Apărarea masivă a bucureștenilor, din care s-au evidențiat fundașul Burlacu și portarul Preda, a rezolvat însă cu succes toate atacurile adversarului.

Scorul a fost deschis de Cosma (min. 15) la o învălmășeală, în urma unei lovituri de colț. În repriza a doua gazdele înscriu din nou în min. 84, prin Toma C-tin. Competent și autoritar — arbitrajul lui Gh. Ștefănescu (Galați). **(P. Aurel**-coresp.).

SERIA VEST

ELECTROPUTERE CRAIOVA — CHIMIA FĂGĂRAȘ 2—0 (0—0). Peste 10 000 spectatori, au aplaudat ieri victoria echipei lor favorite asupra chimiștilor din Făgăraș, victorie ce le dă dreptul de a activa în viitorul sezon fotbalistic în divizia B. În prima repriză, ambele echipe au ratat numeroase ocazii. Abia după pauză, gazdele aveau să-și adjudece victoria, o victorie dorită cu multă ardoare. Ei domină cu autoritate și în min. 63 Stănescu trimite o pasă în adîncime spre poarta lui Nanu. Acesta se încurcă cu propriul lui fundaș, Dumitrescu, și... spre stupefacția celor doi, mingea intră în poartă. Același Stănescu, în min. 68, șutează puternic de la 25 m și înscrie la pălanjen, pecetluind astfel soarta partidei. Meciul a fost foarte bine condus de Aurel Bentu (București).

Pentru succesul repurtat de echipa locală, acum, la sfîrșitul campionatului, merită a fi evidențiată munca neobosită depusă în tot cursul anului de cunoscutul antrenor N. Oțeleanu care, ajutat de Clement Iordănescu, a reușit să promoveze o nouă echipă craioveană într-o divizie superioară. **(St. Gurgui**, coresp. principal).

TRACTORUL BRAȘOV — METALUL TR. SEVERIN 0—1 (0—0). Joc deosebit de frumos, cîștigat de severineni, care în final au fost mai hotărîți. A marcat: Diaconu (min. 85) A condus foarte bine **C. Petrea** — București. **(C. Gruia**, coresp. principal).

C.F.R. CARANSEBEȘ — MUREȘUL DEVA 8—0 (1—0). Au înscris: Drăgulete (min. 18, 50, 89), Novacovici (min. 65), Teodorescu (min. 67), Bălan (min. 70, 71) și Boldiș (min 85). A arbitrat bine A. Alexa — Rm. Vîlcea. **(M. Mutașcu**, coresp.).

U.M. TIMIȘOARA 1—1 (1—0). Au marcat: Birzacu (min. 35) pentru Progresul, Laurențiu (min. 70) pentru U.M.T. **(C. Bărboi**, coresp.).

VICTORIA TG. JIU — A.S.A. SIBIU 2—1 (0—1). Jucătorii echipei Victoria au încheiat sezonul fotbalistic oficial printr-o victorie, întrecînd pe A.S.A. Sibiu, o veche rivală. Au marcat: Bimbea min. 38, Firoiu și Cufoianu min. 78 și 88. A arbitrat bine C. Sotir — București. **(N. Chivulescu**, coresp.).

MINERUL LUPENI — MINERUL ANINA 5—0 (4—0). Minerii din Lupeni au încheiat campionatul cu o victorie categorică, în dauna colegilor lor din Anina. Au marcat: Cotroapă (2), Farkaș, Pal și Poenaru. La buna desfășurare a jocului a contribuit și arbitrajul foarte bun al lui Dumitru Feher — Craiova. **(Ion Ciortea**, coresp.).

PROGRESUL CORABIA — VICTORIA CĂLAN 3—0 (3—0). Jucătorii de la Progresul au obținut o victorie de aur în lupta pentru evitarea ultimului loc în clasament. Localnicii au început foarte bine meciul și, după 15 minute, tabela de marcaj arăta scorul de 3—0. Toate cele trei goluri au fost marcate de Agape, în min. 3, 11 și 15. Partida a fost bine condusă de arbitrul Gh. Dumitru — București. **(C. Filip**, coresp.).

SERIA EST

ȘOIMII BUZĂU — OȚELUL GALAȚI 0—0. Gălățenii realizînd în deplasare un scor egal, s-au calificat în divizia B. A arbitrat foarte bine N. Mihăilescu-București. **(M. Dumitru**, coresp.)

TEXTILA BUHUȘI — ANCORA GALAȚI 3—0 (0—0). Au marcat: Ovezea (min. 72), Nemeș (min. 79), Secheli (min. 87). A condus corect N. Prusac — Dorohoi. **(I. Vieru**, coresp.)

PETROLUL MOINEȘTI — MEDICINA IAȘI 1—0 (1—0). Unicul gol a fost realizat de Dumitrică (min. 43), care a transformat un penalti. Bun arbitrajul lui G. Rusu — Galați. **(I. Panaite**, coresp.)

UNIREA FOCȘANI — METALUL BUZĂU 1—1 (0—1). Au marcat: Pîrvuț (min. 30) pentru Metalul, Koroși (min. 52) pentru Unirea. D. Antohi — **Bacău a condus bine. (V. Manoliu**, coresp.)

S.U.T. GALAȚI — FORESTA FĂLTICENI 2—3 (0—1) Joc de slabă factură tehnică cîștigat pe merit de oaspeți. Golurile au fost înscrise de Nae (min. 38), Lontcovschi (min. 75, 84), respectiv Ciobotaru (min. 78) și Furtună (min. 89). A arbitrat M. Haimovici — București. **(V. Ștefănescu**, coresp.)

Meciul GLORIA C.F.R. GALAȚI — MINOBRAD VATRA DORNEI nu s-a disputat deoarece nu a fost permis accesul echipelor și al arbitrilor pe terenul Portul Roșu, unde fusese programat jocul. Iată explicația dată de tov. S. Bataragă, secretarul clubului Politehnica, proprietarul terenului: **„Asociația Gloria nu a făcut formele de închiriere a terenului și, ca atare, nu putem permite accesul. Mai ales că a și plouat". (T. Siriopol**, coresp.)

GLORIA BÎRLAD — METALUL RĂDĂUȚI 3—0. Echipa Metalul este retrasă din campionat.

CÎNTAREA FOTBALULUI...

Le-a fost dat ochilor noștri, uimiți, să urmărească miercuri seara pe micul ecran un spectacol magnific. Formula „spectacol de sunet și lumină" ni se pare sugestivă, dar incompletă, față de ceea ce am privit.

Față de ceea ce se oferea ochilor, rațiunii și inimii. Pentru că a fost un spectacol de sunet și lumină pentru inimă...

Apoteotic, miercuri, pe Wembley, n-a fost jocul, deși a avut toate atributele unei culmi. Psihoza partidei, psihoza tribunelor, iată ce a fost de-a dreptul galvanizant, emoția copleșitoare a spectatorilor emoționîndu-ne. Trăirea la cea mai înaltă tensiune a tribunelor, da, ea a fost fără îndoială o apoteoză!

Gros-planurile oferite nouă de teleobiectiv aveau un desen de o sinceritate exprimată atît de omenesc încît îți simțeai furnicăturile inimii.

Citeai o bucurie fără margini, o bucurie imensă, o bucurie la puterea 110 000, comprimată în micul tablou de televizor, un tablou atît de VIU, atît de GALD, atît de superb OMENESC...

Și a mai fost CÎNTAREA tribunelor.

Un sensibil cîntăreț, Tom Jones, a scris un „imn" pentru echipa sa, Manchester United. Și 110 000 de oameni au cîntat cu vocea și cu inima.

Am văzut fețe, ochi, exprimînd atîta fericire cum poate doar vestea că ai doi băieți gemeni sau că ai cîștigat 1 milion de lire la loterie poate să-ți comunice...

Acești oameni se entuziasmau pentru fotbal.

Pentru acest minunat joc, cînd blestemat, cînd bătut cu pietre, cînd înnegrit de cerneala intransigentă a judecătorilor cu condeiul.

Ce putea fi mai tonic, mai încurajator, decît spectacolul acestor oameni cîntînd bucuria fotbalului, cîntînd victoria lui?

L-au văzut milioane de ochi. Acest joc, care — așa cum remarca laureatul premiului Nobel, Albert Camus, — îi INNOBILEAZĂ pe oameni, trăiește, va trăi, învinge și va învinge mereu!

Spectacolul de miercuri a fost o probă.

O probă decisivă!

110 000 de oameni se entuziasmau pentru victoria fotbalului.

Și cîntau...

Marius POPESCU

Actualitatea internațională

PE TEME SPORTIVE NORVEGIENE

cu dl. THOR HERNES, secretarul general al Confederației norvegiene de sport

INTERVIUL NOSTRU

Florăresele din piața Youngstorget, mai amabile decît cele de prin alte părți, ne-au fost ghid în găsirea adresei. Era chiar într-unul din cele patru colțuri ale imensului covor multicolor de flori, fructe și legume, aduse la Oslo tocmai din țările sudului. Fiindcă, deși un soare scînteietor de mai, lumina acoperișurile roșii ale Capitalei, spuneai mai curînd că este o zi frumoasă de început de iarnă.

Căutam clădirea Confederației norvegiene de sport *(Norges Idrettsforbund)* și era, într-adevăr, greu s-o deosebești de cele ale băncilor, magazinelor și birourilor de tot felul, care împînzesc centrul orașului. Fără lift, pe o scară de lemn strălucind de curățenie, am urcat la etajul III, la ușa secretarului general, dl. *Thor Hernes*. Nu era, de fapt, o primă cunoștință, ci o revedere. Știam că vom avea în față un vechi prieten de pe terenurile de fotbal, Hernes fiind una și aceeași persoană cu tenacele mijlocaș stînga al națională Norvegiei, învinsă de reprezentativa noastră cu 2—0, în iunie 1956, pe stadionul „23 August".

A fost și prima temă a convorbirii pentru care eram așteptați :

— *Da, sînt 12 ani de atunci... Păstrez o amintire foarte plăcută de la acea scurtă vizită la București, deși a trebuit să părăsim terenul învinși* — ne spune dl. Thor Hernes, în vastul său birou de lucru, tapisat cu volume și bibliorafturi. *A fost una din ultimele mele selecționări în echipa națională, la care aveam să revin apoi ca director tehnic. Din conducerea federației norvegiene de fotbal, am făcut de curînd acest pas, spre funcția de secretar general al Confederației norvegiene de sport.*

— Ne puteți face o descriere a cadrului și activității acestei organizații ?

— *Este, în primul rînd, cea mai importantă organizație de tineret din țară* — precizează interlocutorul nostru. *În Norvegia există numeroase grupări și organizații de tineret, aproximativ 50, care au și preocupări sportive. Dar cele profilate exclusiv pe sport, reunite în Confederația noastră, dețin locul de frunte. În ele activează, în total, aproape 500.000 de oameni de toate vîrstele, ceea ce pentru o țară cu o populație de circa 4 milioane reprezintă un procentaj frumos.*

Mișcarea sportivă, vorbind de cea organizată, și-a sărbătorit nu de mult centenarul, în Norvegia. Ea datează din anul 1861, cînd a fost creată „Confederația centrală pentru răspîndirea exercițiilor fizice și minuirea armelor". Ea avea, cum arată și denumirea, un caracter militar, care, însă a dispărut, cu timpul, făcînd loc preocupărilor sportive pure. Din anii de după primul război mondial, mișcarea sportivă a început să depindă direct de Storting, parlamentul norvegian. În 1946, forul nostru sportiv și-a primit denumirea și forma de organizare existente.

— Care sînt caracteristicile sale ?

— *Confederația norvegiană de sport este o organizație voluntară, a cărei structură este divizată în două. Există 31 uniuni districtuale, urmînd împărțirea administrativă a țării, precum și 35 fo-ruri de specialitate, federațiile pe ramuri de sport. Baza o formează cluburile, în total 4—5.000, actualmente. Trebuie să precizez că la noi cluburile au un număr foarte variabil de membri, putînd cuprinde și 50—100 persoane, după cum altele trec de mie. În Norvegia nu avem profesioniști, se practică numai sportul amator* — precizează dl. Hernes.

— Din punct de vedere financiar, cum este profilată organizația ?

— *Bugetul Confederației noastre este asigurat în proporție de 90 la sută prin contribuția întreprinderii de pariuri sportive (Toto-tipps), restul provenind de la guvern. Construcțiile sportive sînt în sarcinile municipalităților, care le și administrează, uneori cu coparticiparea marilor cluburi. Este cazul stadionului „Ulleval", cel mai mare din Oslo, cu tribune pentru 40.000 spectatori, care aparține orașului și — în cotă parte — clubului Lyn.*

După această inițiere în cadrul general al sportului norvegian, abordăm o temă care ne interesează în mod special :

— Am dori să știm, ce loc ocupă educația fizică în școlile din țara dv. ?

— *Un loc pe care noi căutăm să-l lărgim continuu, pentru a-l aduce la nivelul cerințelor moderne* — afirmă dl. Hernes. *Vă va surprinde poate, ținînd cont de tradițiile renumite ale sportului norvegian, dar programa școlilor elementare de la noi prevede lecții de educație fizică doar de la clasa a III-a în sus. E drept, ponderea sportului crește pe măsura avansării pe scara celor 9 clase elementare, urmate de cele 3 gimnaziale. Iar la universitate, lucrurile se schimbă. Studenții au stadioanele și bazinele lor, cluburi puternice și echipe în campionatele țării. Este ceea ce vom încerca să facem și în gimnazii, acum, formînd o federație a sportului școlar, pentru început.*

— Mișcarea olimpică, în Norvegia, cum este integrată activităților sportive ?

— *Pînă în 1965, legăturile noastre cu olimpismul erau asigurate direct prin Confederație. De atunci, însă avem un Comitet olimpic național sub președinția d-lui T. Jahre, fostul președinte al federației norvegiene de fotbal.*

După cum știți, desigur, prezența sportivilor norvegieni s-a făcut cu deosebire remarcată la Olimpiadele albe, unde deținem un adevărat record, prin cele 106 medalii cucerite, dintre care 36 de aur, ceea ce n-a reușit pînă acum nici o altă țară. Cînd e vorba, însă, de sporturile de vară, Norvegia nu poate aspira la locuri fruntașe. Pentru viitoarele Jocuri Olimpice din Mexic, noi nu contăm, practic, pe nici o medalie. Vom participa cu o delegație de aproximativ 50—70 sportivi. Pregătirile selecționabililor se fac în cadrul cluburilor, cu un plan trasat în linii generale de o comisie tehnică avînd în frunte pe antrenorul S. Johnson, fost atlet de performanță. Și încă o precizare, nu vom face antrenamente la altitudine... Ne consolăm cu gîndul că nici medicii nu s-au pus de acord asupra eficienței unor asemenea antrenamente.

Ce șanse avem, totuși, la Ciudad de Mexico ? Cum am spus, prea puține. Contăm totuși pe cîțiva atleți buni, în frunte cu fondistul Knut Kvalheim și săritoarea în lungime Berit Bartelesen. Dar sînt departe anii cînd Sverre Strandli deținea recordul mondial la ciocan... Ca și acei în care trăgătorii și canotorii norvegieni erau concurenți redutabili pentru elita mondială. Doar la yachting, prin participarea prințului moștenitor Harald, la clasa 5,5 m, putem face figură onorabilă. Sîntem, de fapt, într-un moment de scădere, în sporturile de vară, pe care vom încerca să-l depășim.

Interviul nostru se apropia de sfîrșit. Dl. Thor Hernes, cu amabilitate extremă, voia să schimbe rolurile, punînd la rîndul său întrebări, pe teme legate de sportul în România. La epuizarea acestora, d-sa făcea o remarcă deosebit de concludentă :

— *Am dori să îmbogățim pe viitor relațiile prietenești care ne leagă cu sportivii României. Cunoaștem pe atleți, pe fotbaliști, acum am avut ocazia să admirăm clasa tenismanilor români, învingători asupra noastră în meciul pentru „Cupa Davis". Așteptăm contacte rodnice și cu renumiții dv. canoiști și caiaciști, luptători, handbaliști și scrimeri, despre care auzim atîtea lucruri bune.*

Ne-am despărțit de secretarul general al Confederației norvegiene de sport, în termenii cei mai cordiali.

Radu VOIA

„Marele premiu al Italiei" cucerit de luptătorii români

GENOVA, 2 (prin telefon). **Aseară, s-au încheiat întrecerile competiției internaționale de lupte libere (echipe de tineret) „Marele premiu al Italiei". Au participat reprezentativele Iugoslaviei, Elveției, României și Italiei. La această ediție (a II-a), antrenorul Ion Crișnic a deplasat următorul „8" :** cat. 52 kg **D. TINDECHE**, cat. 57 kg **C. IONESCU**, cat. 63 kg **GH. CIUNTU**, cat. 70 kg **V. BOLTAȘ**, cat. 78 kg **I. DUMITRU**, cat. 87 kg **N. BURGAZA**, cat. 97 kg **C. PENCIU**, cat. +97 kg **I. LASZLO. Tinerii luptători români s-au comportat remarcabil, reușind să învingă echipa Iugoslaviei cu 13—3, pe aceea a Italiei cu 11—5 și a Elveției cu 9—7 cucerind astfel „Marele premiu al Italiei". D. Tindeche, I. Dumitru, C. Penciu și I. Laszlo au cîștigat toate meciurile susținute.**

De la trimisul nostru special, ROMEO VILARA:

Singurul atlet român învingător la Sofia — Șerban Ciochină

SOFIA, 2 (prin telefon). — O zi splendidă pentru atletism, cu timp puțin răcoros, cu vînt ușor lateral, dar cu cerul însorit. O vreme bună pentru întreceri, pentru performanțe. Și ele nu s-au lăsat așteptate. Dovadă sînt cele cîteva recorduri naționale, ca și noile recorduri ale competiției, obținute la aproape jumătate din probele programate, ca și atîtea alte rezultate de valoare. Dacă pentru mulți dintre competitorii acestei a 14-a ediții, concursul organizat de ziarul „Narodna mladej" a însemnat prilej de mai mari sau mai mici bucurii, pentru atleții români însă...

Pînă aproape de încheierea întrecerilor ei nu reușiseră să termine victorioși nici măcar una din probele la care au luat parte, deși își fim sinceri, cîțiva erau îndreptățiți să emită o astfel de pretenție. Dar, spre sfîrșit, cu ultima sa săritură, Șerban Ciochină a obținut victoria la triplu. Dacă n-am avut decît o astfel de bucurie, apoi — cu prea puține excepții — nu am avut nici măcar satisfacția unor cifre care să însemne ceva pe plan internațional. Căci, doar cu 16,42 m ai lui Ciochină, cu cele 10,7 s — nou record — ale Valeriei Bufanu și cu cei 6,44 m de la lungime ai Vioricăi Viscopoleanu, oricum, bilanțul participării atleților noștri apare în ansamblul lui ca neconvingător.

Și acum rezultatele zilei a doua : BĂRBAȚI : **200 m :** Romanovski (Pol.) 20,7, Erbstoser (R.D.G.) 20,8 — nou record, Mihalfy (Ungaria) 20,8, Ivanov (U.R.S.S.) 20,8, Karasi (Iug.) 21,0 — nou record. **În serii,** B. Iliescu 21,5 și Al. Munteanu 22,2 ; **1500 m :** Hansen (Dan.) 3:46,2, Kalcev (Bul.) 3:47,2, Jokic (Iug.) 3:47,4 ...6. R. Rusu (ROM.) 3:49,8 ; **10 000 m :** Roelants (Belgia) 29:48,0, Jelev (Bul.) 30:14,8 ; **4x100 m :** Cuba 3:10,2, Bulgaria 3:13,7, România (Ungureanu, Rusu, Deac, Rățoi) 3:14,2 ; **400 mg :** Weinstand (Pol.) 50,9, Kozelski (U.R.S.S.) 51,0, Rățoi (ROM.) 51,7, Seraevski (Pol.) 51,9 ; **triplu:** Ciochină (ROM.) 16,42, Ivanov (Ung.) 16,26, Dähne (R.D.G.) 16,09 ; **înălțime :** Iordanov (Bul.) 2,04 ; **greutate :** Ivancic (Iug.) 17,43; **suliță :** Mena (Cuba) 74,80, Popescu (ROM.) 72,08, Dicev (Bul.) 67,72 ; **ciocan :** Zsivotzki (Ung.) 68,96, Lovasz (Ung.) 68,08, Samuels (Cuba) 68,08 ; **20 km marș :** Golubnicii (U.R.S.S.) 1h 31:35,0, Pathus (R.D.G.) 1h 31:52,6 ; FEMEI : **200 m :** Tiedtke (R.D.G.) 24,0, Heinich (R.D.G.) 24,2, Ziegler (R.D.G.) 24,3 ; **800 m :** Zimina (U.R.S.S.) 2:07,2, Broder (Suedia) 2:08,6 — nou record, Kazi (Ung.) 2:09,8; **80 mg:** Balzer (R.D.G.) 10,7, Novak (Pol.) 10,8, Bufanu (ROM.) 10,9. **În serii,** Novak 10,7, Bufanu 10,7 — nou record, Jurukova (Bul.) 10,7; **lungime :** Kirszenstein (Pol.) 6,57, Viscopoleanu (ROM.) 6,44, Sarna (Pol.) 6,27, Kispal (Ung.) 6,03 ; **greutate :** Bognar (Ung.) 17,08, Hristova (Bul.) 16,78, Sălăgean (ROM.) 15,68, Ciorbova (Bul.) 15,68 ; **suliță :** Jeleaskova (Bul.) 53,08 — nou record, Peneș (ROM.) 51,26 (prima aruncare, cînd sulița nu s-a înfipt, măsura aproape 60 m!), Rudas (Ung.) 51,20, Stancu (ROM.) 48,10 ; **4x100 m** (H.C.) : Cuba 45,1, Ungaria 45,2.

Iată echipa Estudiantes (Argentina), cîștigătoarea **„Cupei campionilor Americii de Sud"** *care urmează să întîlnească în finala „Cupei intercontinentale" pe Manchester United. În rîndul de sus :* **Flores** *(portar de rezervă),* **Pachawe, Poletti** *(portar titular),* **Maldernat, Aguirre, Suarez, Madero.** *În rîndul de jos :* **Ribaudo, Bilardo, Conigliaro, Echechopar și Ramon**

Poloiștii noștri juniori au evoluat în Spania

Într-un meci internațional de polo juniori desfășurat la Barcelona, echipa națională a **României,** alcătuită din **Slăvei** și **Huber** — portari, **A. Munteanu, Pascu, Rizea, D. Popescu, Mustață** și **Frîncu,** a cedat la limită — 1—2 (1—0, 0—0 0—1, 0—1) — formației Spaniei. Pentru gazde au înscris **Rubio** și **Cardellach** (din 4 m), iar pentru români — **D. Popescu** (din acțiune). A condus **W. Goose** (Olanda).

Aceeași selecționată română, întărită cu **Cheța** (jucător de cîmp), **Rusu** și **B. Mihăilescu,** a învins la Madrid reprezentativa Cataloniei cu scorul de 10—5 (1—1, 3—2, 2—0, 4—2) prin golurile marcate de **Popescu 2, Cheța 1, Frîncu 3, Rizea 2** și **Mihăilescu 2.** În sfîrșit, în cadrul acestui turneu, tinerii poloiști români au susținut și trei partide amicale (de antrenament) cu prima reprezentativă a Spaniei, care se pregătește pentru turneul preolimpic de la Milano. Sportivii noștri au cîștigat toate cele trei meciuri cu 10—5, 6—4 și 6—5. Cei mai buni jucători ai selecționatei în acest turneu au fost Slăvei, Huber, Frîncu, D. Popescu și B. Mihăilescu.

După înfrîngerile suferite de echipele de fotbal ale U. R. S. S. și Angliei

Cu cîteva zile înaintea începerii turneului final al campionatului european de fotbal; două dintre semifinaliste au suferit înfrîngeri. Echipa U.R.S.S. a pierdut în fața Cehoslovaciei, în preliminariile olimpice, iar cea a Angliei a fost învinsă într-un meci amical, disputat la Hanovra, de R. F. a Germaniei.

Fără îndoială că surpriza cea mai mare a furnizat-o tînăra selecționată olimpică a Cehoslovaciei, care a întrecut prima formație a U.R.S.S., din care n-au lipsit cei mai valoroși jucători, în frunte cu **Șesternev, Cislenko, Malafeev, Hurțilava, Banișevski.** Scorul (3—0) constituie o mare surpriză, deși în urmă cu cîteva zile fotbaliștii cehoslovaci evoluaseră la un bun nivel în jocul de la Moscova, unde au pierdut la mare luptă cu 3—2. În meciul revanșă selecționata cehoslovacă și-a confirmat valoarea și forma sportivă, anunțîndu-se drept una dintre candidatele la titlul olimpic.

Deși amicală, întîlnirea de la Hanovra a suscitat un interes deosebit, justificat prin locurile pe care Anglia și R. F. a Germaniei le-au ocupat la ultimul campionat mondial. După cum comentează agențiile de presă, partida s-a ridicat la un bun nivel tehnic și a fost presărată cu faze de mare spectacol fotbalistic. Englezii au prezentat o echipă bună, dar lipsa lui Bobby Charlton și Stiles a fost resimțită. În prima repriză jocul a fost echilibrat, spre deosebire de cea de a doua, cînd gazdele, cu un Beckenbauer și Overath în mare vervă, au asaltat poarta excelent apărată de Banks. După aspectul jocului, victoria repurtată de R. F. a Germaniei cu 1—0 este meritată, dar și englezii au confirmat, în mare măsură, ultimele lor evoluții.

Arbitrul van Ravens (Olanda) a condus următoarele formații :

R.F.G. : **Wolter — Vogts, Lorenz, L. Müller, Fichtel, Weber, B. Dörfel, Beckenbauer, Löhr, Overath, Volkert.** ANGLIA : **Banks — Newton, Knowles, Hunter, Labone, Bobby Moore, Ball, Bell, Summerbee, Hurst, Thompson.**

România — Polonia 7-9, la floretă fete!

(Urmare din pag. 1)

s-a încheiat cu scorul de 7—5 pentru floretistele poloneze...

Ne-am pus toate speranțele în ultima manșă. Un succes pe toată linia al fetelor noastre ar fi schimbat rezultatul. N-a fost însă așa. S-a repetat — aproximativ — situația din manșa precedentă : **Ene** și **Iencic** n-au reușit să-și dovedească superioritatea (pe care incontestabil că o au) în fața adversarelor lor, **Pawlas** și **Ballon : 3—4** și, respectiv, 2—4. Și, astfel, polonezele, totalizînd 9 victorii, au avut victoria de partea lor. Nu mai era decît o chestiune de scor. Era necesar un efort ceva mai susținut pentru a se micșora dimensiunile înfrîngerii. Măcar atît. Acest lucru s-a întîmplat : **Szabo** (care a întrecut-o pe **Fukala,** cu 4—1) și **Drimbă** (învingătoare la **Cymermann,** cu 4—3). Scor final 9—7 pentru Polonia...

VARJU — 19,56 m. la greutate

În cadrul unui concurs desfășurat la Budapesta, atletul maghiar Vilmos Varju *a aruncat greutatea la 19,56 m (cea mai bună performanță europeană a anului), cu 6 cm mai puțin decît recordul continentului, pe care-l deține.*

Un frumos succes românesc

Ionel Drimbă — locul I în „Cupa Giovanini"

BOLOGNA, 2 (prin telefon). Floretistul român **Ionel Drimbă** a realizat astăzi, un succes de prestigiu, clasîndu-se pe primul loc în tradiționalul concurs internațional de floretă dotat cu „Cupa Giovanini". În finala probei, **Drimbă** a obținut 5 victorii : **5—4 la Sisikin și Granieri, 5—3 la Paruiski, 5—2 la Skrudlik** și **5—0 la Wojda...** În continuare, clasamentul arată astfel : **2. Sisikin (U.R.S.S.) 3 v., 3. Paruiski (Pol.) 2 v. — 13 t.p. 4. Skrudlik (Pol.) 2 v. — 19 t.p., 5. Wojda (Pol.) 2 v. — 22 t.p., 6. Granieri (Italia) 1 v.**

Ceilalți concurenți români s-au clasat pe locurile 11 (Iuliu Falb), 18 (Mihai Țiu) și 28 (Ștefan Haukler).

De remarcat că printre învinșii lui Ionel Drimbă — în eliminările directe — au fost cunoscuții floretiști sovietici **Putiatin,** campion mondial la Montreal (2—1), și **Sveșnikov,** campionul mondial din 1966 de la Moscova (2—1).

Alergătorii cehoslovaci au cîștigat motocrosul de la Brașov

BRAȘOV, 2 (prin telefon). Pe traseul din Valea Răcădăului, pasionații alergărilor motocicliste pe teren variat au venit în număr impresionant — peste 40 000 — pentru a urmări concursul internațional programat aici. În cursa mașinilor de 250 cmc am admirat măiestria foarte tînărului concurent cehoslovac Jiri Churovy (16 ani abia împliniți). În manșa I, el s-a clasat pe locul II, în urma lui Cristian Dovids, care a condus autoritar din start pînă la finiș. Pentru locul III s-au „bătut" maghiarul Pal Vörös, Aurel Ionescu, Mihai Dănescu, Ștefan Chițu și Miroslav Stoch (R.S.C.). După ce Chițu și Stoch s-au încurcat reciproc la plecare și s-au răsturnat, ei au reluat cursa în coada plutonului, au refăcut extraordinar, reușind în final să treacă linia de sosire în ordinea : 3. Chițu, 4. Vörös, 5. Dănescu, 6. Stoch. În manșa secundă, Churovy a atacat impetuos și în turul IV s-a instalat la conducerea plutonului. În urma lui, Chițu și Dovids fac eforturi pentru a nu fi depășiți de Stoch, reușesc acest lucru, dar numai pînă la ultimul tur, cînd sportivul cehoslovac trece de ei și se clasează pe locul secund (în manșă) înaintea lui Chițu, Dovids, Coman și Szasz. **Clasament final :** 1. J. Churovy (R.S.C.), 2. Cr. Dovids, 3. St. Chițu, 4. M. Stoch (R.S.C.), 5. C. Coman, 6. M. Dănescu, 7. P. Vörös (Ungaria), 8. I. Szasz, 9. C. Goran, 10. A. Pozmik (Ungaria).

La 500 cmc, Otto Stephani a luat conducerea din start, dar n-a rezistat decît patru ture presiunii lui Pavel Hora (R.S.C.), care s-a instalat în fruntea plutonului. Cei doi, între care s-a intercalat Puiu, s-au distanțat de grosul plutonului, unde își disputau întîietatea Anton Kleele (R.F.G.), Gh. Ion, Petre Paxino și Ervin Seiler. În manșa a II-a, Hora a pornit vijelios, urmat de Paxino, Puiu, Seiler, Ion, Stephani și Weinbach (Ungaria). După două ture, Puiu s-a apropiat de Hora, iar după alte două li s-a alăturat și Stephani. Cu toate eforturile, cei doi români nu reușesc să-l depășească pe alergătorul cehoslovac. **Clasament final :** 1. **P. Hora** (R.S.C.), 2. O. Puiu, 3. O. Stephani, 4—5. P. Paxino și E. Seiler, 6. Gh. Ion, 7. A. Kleele (R.F.G.), 8. L. Weinbach (Ungaria), 9. B. Bruj (R.S.C.), 10. Fl. Ștefan.

În încheiere, o subliniere mai puțin plăcută. Și cu prilejul acestei competiții unii spectatori brașoveni s-au arătat nedisciplinați. Deosebit de imprudenți, ei au traversat traseul în timpul curselor putînd da naștere la accidente.

Ion DUMITRESCU

ȚIRIAC L-A ELIMINAT PE FRANULOVICI

În turneul internațional de tenis de la Roland Garros, **Ion Țiriac** a repurtat o prețioasă victorie în fața iugoslavului Franulovici, pe care l-a învins în 3 seturi : 6—4, 6—3, 6—2.

În sferturile de finală, Țiriac va întîlni pe australianul Rod Laver.

Alte rezultate la simplu bărbați : **Iovanovici** (Iugoslavia) — **Battrick** (Anglia) 6—1, 6—4, 6—3 ; **Gonzales** (S.U.A.) — **Gulyas** (Ungaria) 6—4, 6—4, 6—2 ; **Gimeno** (Spania) — **Ruffels** (Australia) 6—4, 6—4, 6—3 ; **Emerson** (Australia) — **Cliff Richey** (S.U.A.) 0—6, 6—3, 8—6, 11—9.

Nici o schimbare în turul Italiei

Turul ciclist al Italiei a continuat cu desfășurarea etapei a 13-a pe ruta Cortina d'Ampezzo — Vittorio Veneto, 165 km. Pe primul loc s-a clasat italianul **Farisato** în 4h 34:33.

În clasamentul general individual, pe primul loc se află Eddy Merckx. El este urmat la 3:43,0 de Adorni, la 5:09,0 de Danceli. Felice Gimondi este clasat pe locul 6 la 9:37,0 de lider.

Azi, are loc etapa a 14-a (Vittorio Veneto — Marina Romea) care măsoară 194 km.

Campionatul mondial feminin de handbal aminat!

Federația de specialitate din Uniunea Sovietică a comunicat forului internațional și tuturor țărilor înscrise la cea de a IV-a ediție a campionatului mondial feminin de handbal că, din motive de ordin tehnic, întrecerea a fost aminată pentru perioada 13—20 decembrie. După cum se știe, inițial, această competiție urma să aibă loc în mai multe orașe din U.R.S.S. în a doua jumătate a lunii noiembrie.

telex

IN CADRUL campionatelor de atletism ale Angliei de sud, care se desfășoară la Chiswick, Ann Wilson a realizat la săritura în lungime 6,31 m. Mary Green a cîștigat proba de 440 yarzi în 55,2. Anne Smith, recordmana mondială a milei, a ocupat locul doi cu 56,5.

■

ATLETUL american de culoare Bob Beamon a realizat cea mai bună performanță mondială a anului la săritura în lungime. În concursul de la San Diego, el a realizat rezultatul de 8,17 m. Sylvester a aruncat discul la 62,66 m, iar Evans a parcurs 440 yarzi în 45,8. Proba de 2 mile s-a încheiat cu victoria lui Young, cronometrat în 8:22,0 (record S.U.A.). Seagren a cîștigat prăjina cu 5,03 m. Randy Matson s-a clasat pe primul loc la aruncarea greutății cu 20,91 m.

■

IN TURNEUL internațional de tenis care are loc în Berlinul occidental, Martin Riessen (S.U.A.) l-a învins cu 7—5, 6—3, 6—3 pe Bill Bowrey (Australia).

■

ECHIPA de fotbal a Angliei, care va întîlni miercuri la Florența în semifinalele campionatului european echipa Iugoslaviei, va fi întărită cu fundașul stînga Ray Wilson de la Everton. Acesta a jucat și în campionatul mondial, însă în ultimul timp a fost accidentat. În prezent, el este complet restabilit.

■

IN CADRUL turneului preolimpic de baschet (masculin) de la Sofia, R. F. a Germaniei a învins cu scorul de 77—65 (37—27) echipa Angliei. Finlanda a întrecut cu 77—67 (40—24) echipa Olandei, Iugoslavia a învins cu 85—65 (44—30) echipa Greciei, iar Polonia a întrecut cu 85—79 (48—40) echipa Cehoslovaciei.

telefon

AUTOMOBILISTUL vest-german Gunter Wallrabenstein, la volanul unei mașini „Porsche 911", a cîștigat al 12-lea raliu internațional al Austriei pentru trofeul „Semperit". La concurs au participat 114 echipaje.

■

TURUL ciclist al Angliei a continuat cu desfășurarea etapei a 7-a pe ruta : Landuno — Stoke (175 km). Victoria a revenit englezului Barras, cronometrat în 4h 18:38. În clasamentul general individual continuă să conducă suedezul G. Patersson cu 30 h 57:28, urmat de sovieticul Sokolov cu 31 h 03:45.

■

CAMPIONATUL european de yahting la clasa 5,50 m, care se desfășoară la Neuchatel, a fost cîștigat de Louis Noverraz (Elveția) cu 16,8 puncte, urmat de Alexandrov (U.R.S.S.) și Aisher (Anglia).

■

CU PRILEJUL unui concurs de atletism desfășurat la Philadelphia, Dave Patrick a parcurs o milă în 3:56,8. O altă performanță de valoare a fost realizată de Hall, care a cîștigat proba de 120 yarzi garduri în 13,5. Larry James a fost cronometrat în proba de 440 yarzi cu 45,5.

■

PREGĂTINDU-SE pentru semifinalele campionatului Europei, echipa de fotbal a Iugoslaviei, aflată la Florența, a jucat un meci amical cu modesta formație Catolica Virtus, pe care a învins-o cu 14—0

■

LA BRISBANE, în cadrul campionatului mondial de rugby în XIII, echipa Australiei a învins cu scorul de 31—12 (7—4) echipa Noii Zeelande. În cadrul aceleiași competiții, la Auckland, Franța a învins cu 7—2 (0—2) echipa Angliei.

■

NUMEROȘI spectatori au urmărit la Ankara meciul internațional de box dintre echipele de amatori ale Turciei și Bulgariei. Pugiliștii turci au obținut victoria cu scorul de 6—5. S-au disputat întîlniri la 11 categorii.

radio

Tiparul I. P. „Informația" str. Brezoianu 23—25.

40365

PROLETARI DIN TOATE ȚĂRILE, UNIȚI-VĂ!

Redacția și administrația: str. Vasile Conta nr. 16, tel. 11.10.05 interurban 72 și 286. Telex sportrom buc. 180.

sportul

4 pagini 30 bani

Anul XXIV Nr. 202 (5636)

Marți 4 iunie 1968

ZIARUL CONSILIULUI NAȚIONAL PENTRU EDUCAȚIE FIZICĂ ȘI SPORT

Dobrin a plecat la atac. Față din partida Lotul A — Allemania Aachen
Foto: T. ROIBU

O competiție de amploare: „internaționalele" de tir

Unul dintre cele mai importante evenimente sportive din această lună este competiția de tir care va avea ca loc de desfășurare poligonul Tunari — campionatele internaționale ale României. Pe standurile acestei renumite baze sportive se vor întîlni — între 7 și 9 iunie — sportivi din 15 țări. Unii au și sosit, cum sînt cei 18 trăgători din Cuba și 6 țintași mexicani care alcătuiesc lotul țării gazdă a Jocurilor Olimpice din toamnă.

Reprezentativa Cubei la acest important concurs de la Tunari este formată din: Raul Llanos — 1140 p la 3 x 40 f, Silvio Delgado — 595 p la 60 f culcat, Enrique Guedes, Sergio Alvarez, Miguel Valdes, Orestes Soria, Armando Rigual (pușcă). Nelson Onate — 557 p, Arturo Costa, Leonardo Benedicto, Roberto Garcia, Andres Sequetro (pistol liber), Ignacio Huguet — 197 t, Fortunato Casals, Delpin Gomez, Roberto Castrillo, Miguel Colina (skeet), Servilio Torres (talere).

Cît privește echipa Mexicului, ea cuprinde pe: Olegario Vasquez, Paulino Diaz, Jesus Elizondo, Jose Gonzales (pușcă), Leopoldo Martinez (pistol liber) și Rafael Carpio (pistol viteză). În legătură cu întrecerile de la Tunari, **domnul Martin Larranaga**, conducătorul trăgătorilor mexicani, ne-a declarat următoarele: **„Așteptăm cu interes acest concurs și sper ca sportivii noștri să aibă o comportare frumoasă. Ceea ce nu va fi ușor, ținînd seama de valoarea participanților. În orice caz, competiția va constitui pentru noi un bun prilej de verificare în vederea J.O."**.

Și alte federații și-au anunțat componența loturilor care vor sosi la București. De exemplu, **Portugalia**: H. Nunen, C. Correia, D. Gurereiro (pușcă), F. Xavier (pistol liber), C. Cayolla, C. Gueds (pistol viteză); **Italia**: G. De Chirico, F. Donna, P. Errani, L. Paoli, L. Testarmata (pușcă), G. Beonio Brocchieri, R. Donati, G. Manighetti, U. Simoni (pistol liber), U. Amicosante, G. Liverzani, P. Mattelini, S. Veretto (pistol viteză); **R.D. Germană**: D. Munzert, H. Uhlemann (pușcă), G. Dommrich, W. Pihaule, C. Düring, C. Feller (pistol viteză); **Spania**: Del Cerro, Pigrau, Calvo, Llaca, De la Torre, Medina, Del Villar, Gonzales, Cerda, Thomas, Garcia Vergel, Amedo, Fernandez; **R.F. a Germaniei**: B. Klingner, P. Kohnke, K. Wenk, A. Marx (pușcă), K. Meyer (pistol liber), E. Masurat, J. Müller (pistol viteză).

Competiția va fi urmărită și de personalități din lumea internațională a tirului, cum sînt **Kurt Hassler** — președintele U.I.T., **G. Vichos** — vicepreședinte al U.I.T., **O. Horber** — vicepreședinte al comitetului tehnic al U.I.T.

Dar, pînă vineri, cînd se va da startul la "internaționale", sportivii noștri vor concura în cadrul campionatelor țării, în prima probă: cea de talere, care începe miercuri. Alături de trăgătorii români va fi prezent și Servilio Torres (Cuba).

Doi dintre protagoniștii apropiatelor campionate internaționale de tir ale României, trăgătorii la proba de pistol viteză Ion Tripșa (dreapta) și Marcel Roșca
Foto: A. NEAGU

MÎINE, PE „23 AUGUST", ROMÂNIA—OLANDA

Așadar, ne aflăm în preziua meciului cu Olanda. Mîine, pe stadionul „23 August", cu începere de la ora 17,30, tricolorii noștri se vor prezenta pentru prima oară în acest sezon în fața propriului public, într-o confruntare internă.

Olandezii, așteptați să sosească în Capitală azi, la ora 13, pe calea aerului, vin recomandați de cîteva rezultate bune. Anul trecut ei au învins redutabilele formații ale U.R.S.S. și R. D. Germane. În acest an, ei au susținut trei jocuri, încheiate cu rezultate contradictorii: 1—2, acasă cu Belgia, 0—0 cu Polonia în deplasare (unde Turcia a pierdut cu 8—0!) și, de curînd, 0—0 cu Scoția pe teren propriu.

După partida cu F. C. Bruges, reprezentativa noastră și-a continuat pregătirile și urmează ca antrenorii să se stabilească asupra „11"-lui care va începe meciul.

Partida va fi condusă de brigada turcă: **Nejat Sener** (la centru), **Sedat Ozselcuk** și **Hamza Ozdag** (la tușe).

HAIDU (DINAMO BUC.) — ÎN LOTUL REPREZENTATIV

Ieri, am fost anunțați că selecționerii echipei naționale l-au chemat în lotul pentru meciul cu Olanda pe Haidu (Dinamo București).

N.R. O măsură bună. Dar de ce s-a făcut această promovare atît de tîrziu? Nu cumva superficialitatea este aceea care continuă să dirijeze munca selecționerilor noștri?

50 de starturi!

Concursul s-a numit simplu: TRIATLON. O probă de alergare, una de săritură în lungime, și ultima — aruncarea mingii de oină. Eu n-am urmărit decît întrecerea sprinterilor. Formidabili atleți! Iepuri să fi fost și nu alergau mai iute...

Întîi, s-a dat startul în proba de 30 m. Serii de cîte șase concurenți. Maiouri albe, chiloți negri, cozoroace de plastic contra soarelui, tenisi în picioare (ambiție mare) — TOATĂ LUMEA ÎN CLASA A III-A...

Se termină o cursă, începe alta și, pe la al 23-lea start, arbitrul principal al întrecerii trimite după „muniții"... Normal: LA ACEST INEDIT TRIATLON AU FOST INVITAȚI ȘI MINI-ATLEȚII DIN CLASELE A IV-A ALE ȘCOLILOR GENERALE. Deci, încă un start, și încă unul, în total 50 DE CURSE, 50 DE SERII, 50 DE ÎNVINGĂTORI! Dacă adăugați și participanții la lungime, și concurenții la aruncarea mingii de oină (totul calculat pe clase, pe școli și sectoare), vă puteți face o imagine de felul cum arătau arbitrii la sfîrșitul acestor întreceri, de amploarea concursului pionieresc organizat duminică, pe stadionul Tineretului!

Eu, am spus de la început, n-am putut urmări decît întrecerea sprinterilor. Asta e crudul adevăr: am fost pur și simplu depășit de eveniment. Ba, Cristinel și Vlăduț din seria a 16-a au mers mai departe, susținînd — în discuția avută cu mine — că, dacă mă iau la întrecere cu ei, voi fi **depășit** și la alergări... Noroc că în discuție a intervenit un fost atlet, un cunoscut de-al meu, care poartă în buzunar CARNETUL NR. 1 DE MAESTRU AL SPORTULUI. Antrenorul CONSTANTIN AIOANEI — recordman și campion al țării pe 3 000 m obstacole și 5 000 m — a explicat ambițioșilor atleți că n-are rost să ne întrecem acum, cînd concursul s-a încheiat, cînd starterul și-a pus pistolul în valiză. Dar, a adăugat el, dacă, totuși, vrem să ne măsurăm forțele, o putem face mîine, cînd are el antrenament cu puștii de la Steaua. M-am scuzat, spunînd că eu, lunea, nu alerg niciodată!...

Cei doi puști au plecat zîmbind semnificativ. Numele lor erau notate în carnetul antrenorului Aioanei, alături de alți talentați mici sportivi care s-au distins duminică pe stadionul Tineretului: ALEXANDRU DUMITRESCU, clasa a II-a (a concurat cu „aprobare" specială) Școala generală nr. 171; ELEONORA CIOROGARU, clasa a IV-a, Șc. generală nr. 122 (4,04 m la lungime!), **Virgil Cihodaru**, cl. a IV-a, Șc. generală nr. 171 (49,10 la aruncarea mingii de oină) etc.

Voi reveni cu amănunte, în curînd, în vacanța de vară, cînd pe „Tineretului" se vor da cîte 100 de starturi pe zi!...

V. TOFAN

MEDICINA SPORTIVĂ LA TESTUL SINCERITĂȚII

Concluziile ziarului „Sportul"

SUB SEMNUL CERCURILOR OLIMPICE

Pregătirea sportivului de performanță ridică, în ultima vreme, probleme multiple, dintre care unele de mare finețe, cum sînt cele medicale și psihologice. Medicina nu este nou venită în arena sportivă. Ea veghează de multă vreme la sănătatea sportivilor, la integritatea lor biologică, ajutîndu-i să aspire cu șanse la performanțe mereu mai bune. Volumul interesului pe care medicina îl manifestă pentru lumea sportului a crescut enorm din ziua (18 octombrie 1963) cînd, la Baden-Baden, Comitetul Internațional Olimpic a acordat capitalei mexicane dreptul de a organiza Jocurile Olimpice din 1968.

Lucrurile s-au agravat oarecum, după faimosul articol „Acolo se va muri"... („The Observer", Londra, 11 iulie 1965) al atletului și medicului Christopher Brasher. Panică, augmentată de o oarecare isterie publicistică, a impus medicinei sportive să-și spună cuvîntul și să-și demonstreze eficacitatea, dincolo de metodele clasice. La prima săptămînă preolimpică de la Ciudad de Mexico, în 1965, cei 240 de sportivi participanți din 18 țări au fost însoțiți de 156 medici și specialiști! Jumătate în glumă, jumătate în serios, gazda viitoarelor Jocuri Olimpice a primit porecla de „Medico-City". Ceea ce însă a reieșit cu certitudine a fost necesitatea ca medicina să desfășoare cercetări suplimentare pentru elucidarea problemelor ridicate de adaptarea la altitudine și la variațiile de climă, la schimbarea fusului orar, pentru rezolvarea problemelor generale de aclimatizare. Răspunsul foarte clar al medicinei, după cercetări minuțioase, a calmat spiritele. La Mexico nu se va muri, ci se vor bate multe recorduri.

Cunoscînd aceste adevăruri elementare, pe care azi nu le mai contestă nimeni în lume, ziarul „Sportul" a organizat o discuție pe care a dorit-o foarte largă, cu participarea unor cercetători în domeniul medical și în psihologie, medici de lot, antrenori. Din păcate, nu toți cei invitați — printre care și tov. Ion Balaș, vicepreședintele C.O.R. — (și care primiseră din timp subiectele ce se vor discuta) au răspuns „prezent" la data respectivă. Acțiunea redacției a fost explicată de dorința legitimă pentru orice slujitor onest al mișcării sportive de a atrage atenția asupra unui domeniu, adeseori și pe nedrept ignorat, cum este colaborarea dintre medic și antrenor, reflectată de performanță, ca și de dorința convingerii celor care se mai îndoiesc încă de necesitatea supravegherii și chiar îndrumării medicale a antrenamentului, de utilitatea acesteia. Desigur, materialul avea și alte scopuri adiacente, dar nu lipsite de importanță, cum ar fi: activizarea preocupării forurilor responsabile (Ministerul Sănătății, Biroul C.N.E.F.S., Comitetul Olimpic Român) față de starea biologică a sportivilor susceptibili de selecționare, față de valorificarea practică a unei munci de cercetare care a început în 1965, în condițiile altitudinii și aclimatizării la efort într-o țară cu un alt fus orar, altă temperatură, alt peisaj social etc, ajutîndu-i direct pe viitorii participanți la J.O. să se elibereze, prin cunoaștere, de unele eventuale complexe, informarea opiniei publice asupra stadiului unor pregătiri ale loturilor olimpice, convingerea acelor sportivi și antrenori, încă refractari la elementul știință, de eficacitatea acestuia.

Desfășurarea discuțiilor în jurul mesei rotunde a scos la iveală, mai mult decît era de așteptat, adversități de ordin personal, și mai puțin controverse de natură științifică, grave lipsuri organizatorice, ceea ce a îngreuiat mult sarcina redacției de a selecționa un volum

(Continuare în pag. a 2-a)

A FI MEREU ÎN JOC

Dacă vreți să vă lansați în gazetăria sportivă, nu încercați a lua interviuri unor mari vedete, cu 5 minute înainte de meci. În mod normal, nu veți primi nici un răspuns, chiar dacă întrebarea a fost pusă la modul cel mai politicos.

Motivul? Un sportiv mare, dacă este într-adevăr dintre aceștia, evită în minutele, sau chiar orele, premergătoare întrării sale în luptă, orice i-ar putea diminua puterea de concentrare. El cade într-un fel de „transă", se baricadează în forul său interior, refuzînd orice imixtiune din afara singurului univers existent pentru el în acele clipe: jocul ce urmează să-l susțină.

Harry Hopman, marele „mag" al tenisului de la antipozi, omul care a contribuit în măsură decisivă la instaurarea actualei supremații australiene în sportul alb, spunea că **o victorie pe courts-uri se datorează în proporție de 25 la sută calității loviturilor și 75 la sută factorilor psihologici.** Poate fi o exagerare. Sau poate nu este de loc, dacă ne gîndim că în tenis există azi, pe întreg globul, zeci de jucători pentru care tehnica propriu-zisă a jocului nu mai conține nici un secret. Și, totuși, dintre aceștia, doar cîțiva, doi sau trei, se regăsesc mereu în finalele marilor turnee. De ce tocmai ei sînt cei mai buni?

Explicația succeselor unui Rod Laver, Roy Emerson sau Manuel Santana stă tocmai în cele de mai sus. Poți fi un **bun** tenisman, nu vei fi niciodată un **mare** tenisman dacă nu știi să te rupi complet de mediul înconjurător din clipa în care ai intrat pe teren. Fără îndoială, teza este valabilă nu numai pentru tenis, ci pentru toate sporturile, chiar și acelea unde se consideră că o „galerie" bine organizată poate decide partida. Este doar o impresie. Jucătorul care se lasă influențat de cele ce se petrec în afara liniilor de tușă, pe care-l stimulează sau îl deranjează o vorbă, un gest din tribune, este victimă sigură pe teren.

Să fii mereu ÎN joc, nu ÎN AFARA lui, iată secretul. Poate că pedagogii noștri sportivi ar putea să se inspire de la aceste idei, pentru a acorda mai multă importanță acelei forțe de concentrare a sportivului, adesea decisivă. Fiindcă aceasta poate fi tot atît de bine antrenată, ca și oricare procedeu tehnic.

Este clasic exemplul fostului campion mondial de șah M. M. Botvinik, care în tot timpul participării la un turneu făcea, în fiecare zi, drumul spre sală mereu pe aceleași străzi. Nu voia ca schimbarea traseului să-i distragă cumva atenția. Mai de mult, un voleibalist din națională mărturisea că, în perioada sa de ucenicie, suferise de lipsă de concentrare în joc. **„Mi-am spus să încerc ca, de fiecare dată cînd mingea iese în aut, să privesc cu atenție la vîrfurile pantofilor mei. Nu în tribune... Așa am ajuns să mă pot concentra, din ce în ce mai bine".** Mici exerciții, de natură empirică, desigur, dar care au dat rezultate. Vor fi existînd probabil altele, capabile să călească metodic atenția și puterea de concentrare. Poate că acele practici „yoga", provenite din filozofia indiană — care fac o adevărată vogă printre sportivii din Occident — să fie aproape de așa ceva.

Auzi adesea spunîndu-se despre cutare mare campion că nu are nimic deosebit în stil, în calitatea prestației sale pe teren. El posedă însă acel atu, foarte prețios, care-l face primul între egali.

Radu VOIA

GH. LANGA (STEAUA) — ÎNVINGĂTOR CU O PERFORMANȚĂ RARĂ

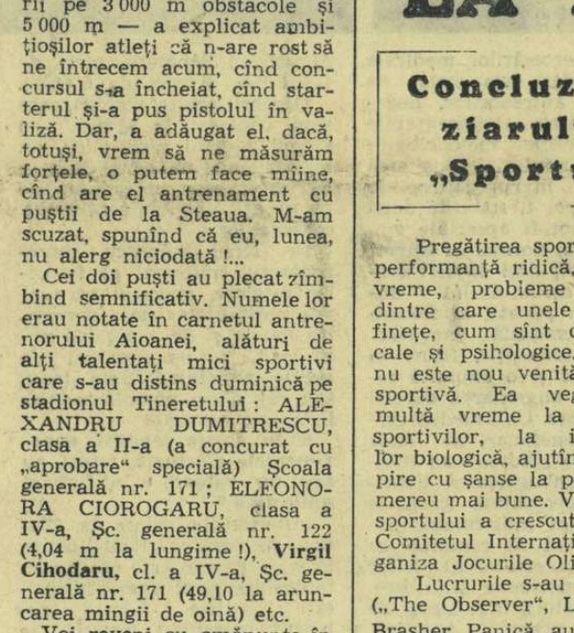

Camelia Verdeș (Steaua) — mai bună decît băieții
Foto: V. BAGEAC

Ultima reuniune a primei etape a campionatului republican de călărie a fost rezervată, în cea mai mare parte, speranțelor echitației noastre. Astfel, din cele patru probe care au figurat în program, trei au fost de juniori, supunîndu-i pe tinerii călăreți la un serios examen. De remarcat că atît la dresaj, unde se cere mult tact și simț ecvestru, cît și la obstacole unde toți tinerii au terminat parcursul fără nici o penalizare, concurenții au fost bine cotați de specialiștii prezenți pe baza hipică din Calea Plevnei.

CLASAMENTELE: **proba de dresaj juniori**: 1. Irina Ciocmată (Steaua) cu Lux 335 p, 2. Ion Munteanu (C.S.M. Sibiu) cu Haiduc 327 p, 3. Cornel Dinescu (Steaua) cu Ghidran 317 p; **proba de obstacole juniori sub 16 ani**: 1. Camelia Verdeș (Steaua) cu Germinal 0 p.p. 48,1, 2. Cornel Dinescu (Steaua) cu Gerilă 0 p.p. 49,1, 3. Marin Simion (Dinamo) cu Sevila 0 p.p. 49,4; **obstacole juniori pînă la 18 ani**: 1. Marin Simion (Dinamo) cu Baiadera 0 p.p. 58,2, 2. Florin Mureșeanu (C.S.M. Sibiu) cu Luminiș 0 p.p. 1:03,8, 3. Marin Simion cu Spirt 0 p.p. 1:07,7.

În finalul concursului s-a desfășurat proba de supremă dificultate a întrecerilor de obstacole — categoria grea. Duelul dintre maeștrii sportului **Gheorghe Langa** și **Oscar Recer** a dat loc la evoluții mult gustate de publicul spectator. A învins Gh. Langa (Steaua) cu caii Simplon și Gind, care a parcurs, fără penalizări, cei 680 metri cu 14 obstacole de mărime maximă de 1,60 m, în același timp: 1:37,4, performanță rar întîlnită. De menționat revenirea în formă a calului Vifor, condus de Oscar Recer, cu care dinamovistul a terminat cursa cu 4 p.p. — timp 1:46,0. Următoarele locuri în clasament au fost ocupate de: O. Recer cu Birsan 7 p.p. — 1:48,7, D. Velea (Steaua) cu Stejar 12 p.p. — 1:32,4 și V. Bărbuceanu (Steaua) cu Altai 12 p.p. — 1:49,7.

Tr. IOANIȚESCU

Tinerii tenismani români — victorioși în Bulgaria

SOFIA, 3 (**prin telex, de la corespondentul nostru**). — Cea de-a treia ediție a turneului internațional de tenis dotat cu cupa revistei **„Nașa Rodina"**, rezervat jucătorilor pînă la 23 de ani, a întrunit anul acesta pe cei mai valoroși reprezentanți ai tenisului din **România, Iugoslavia** și **Bulgaria** (la băieți), la fete țara gazdă aliniind echipele **Lokomotiv Plovdiv** și **Septemvri Sofia**.

Sportivii români s-au comportat foarte bine, cîștigînd toate meciurile. După ce a dispus în prima zi de **Iugoslavia** cu 3—0, echipa masculină (antrenor: Ștefan Georgescu) a întrecut cu același scor **Bulgaria II**, întîmpinînd rezistență doar din partea primei echipe a gazdelor: 3—1. Formația cîștigătoare a cuprins pe **I. Santei** și **V. Marcu** și a fost urmată în clasament de **Bulgaria II, Bulgaria I** și **Iugoslavia**. Echipa feminină a României a cîștigat toate întîlnirile cu 3—0 și a fost urmată în clasament de **Lokomotiv Plovdiv, Iugoslavia** și **Septemvri Sofia**.

Toma HRISTOV

Căpitanul echipei U.R.S.S., ALBERT ȘESTERNEV (în dreapta) în luptă cu englezul HURST

Start în ultimul act al campionatului european de fotbal

Iată-ne, așadar, în pragul actului final al campionatului european de fotbal, competiție care a polarizat timp de doi ani atenția numeroșilor pasionați ai acestui sport. Mîine, în două pitorești orașe italiene, la Neapole și la Florența, vor fi stabilite finalistele celei de a treia ediții a atractivei competiții. În orașul din apropierea Vezuviului, „Squadra azzura" primește replica selecționatei U.R.S.S., iar metropola marilor maeștri ai Renașterii găzduiește confruntarea dintre Anglia și Iugoslavia.

La ora cînd apar aceste rînduri, s-au epuizat și ultimele bilete de intrare pe stadioanele celor două orașe, iar jucătorii celor patru formații și-au încheiat pregătirile. Fotbaliștii sovietici au ajuns la Neapole duminică, venind cu avionul de la Ostrava, unde au susținut meciul cu Cehoslovacia, iar cam-

Ion OCHSENFELD

(Continuare în pag. a 4-a)

SUB SEMNUL CERCURILOR OLIMPICE

Echipă completă sau cîțiva boxeri?

Recentele campionate naționale, încheiate pe ringul de la „Republicii", au constituit al doilea și poate cel mai important test al pugiliștilor în vederea turneului olimpic de la Ciudad de Mexico. **Analizînd, în linii mari, comportarea „olimpicilor", putem trage de la bun început concluzia că mulți dintre ei nu cunosc o formă bună, arătînd lacune în stilul lor de luptă.**

Cele două „muște" selecționate în lot, **C. Ciucă** și **C. Gruiescu,** cu toate că nu au excelat în finală, sînt elemente dotate, bine pregătite, care pot face față turneului Olimpiadei. Am crezut că, în finală, **Gruiescu** se va detașa în fața eternului său rival, **C. Ciucă,** deoarece fostul campion posedă o viteză mai mare de reacție, este mai complet în lupta de aproape, unde excelează în upercuturi, și are cîțiva ani mai puțin decît actualul deținător al centurii. **Gruiescu,** cu toate că nu pierduse (fusese egal cu **Ciucă**), nu a reușit, totuși, să-și desfășoare din plin boxul său, fiind nejustificat de prudent. Lui **Ciucă,** un nume sonor în boxul internațional, trebuie să-i reproșăm că nu întotdeauna găsește cea mai rapidă cale pentru a-și etala talentul și că de multe ori se „agită" inutil, făcînd o serioasă risipă de energie.

Un coleg de profesie m-a întrebat, în cadrul unui interviu televizat, ce șanse are campionul european, **N. Giju,** la Mexico? Întrebare foarte dificilă, mai ales cînd conștiința îți ordonă să răspunzi sincer și să nu te eschivezi. Prezența lui **Giju** la J.O. este o certitudine, cu toate că, deocamdată, el și-a decepționat pînă și pe cei mai apropiați și entuziaști suporteri. Aceasta, pentru că **N. Giju,** de la cucerirea titlului de campion continental, nu a mai făcut progrese, folosind aceleași arme. Desigur, **Giju** are șanse la J.O. dar, pentru a ne reprezenta așa cum se cuvine, el are datoria să-și remedieze cu cea mai mare urgență lacunele din apărare. Ne permitem să mai adăugăm că **N. Giju** este mult mai nervos ca în trecut și, în plus, face eforturi serioase pentru a fi mereu în greutatea categoriei. Cum spectatorii nu l-au văzut la lucru pe Giju în cadrul turneului din Olanda, ei trebuie să afle că învingătorul acestuia, sovieticul **Sokolov,** a boxat de aceeași manieră cu **Nedelcea.** Reșițeanul l-a „urmărit" mereu provocîndu-l pe **Giju** la schimburi violente și rapide. **Nedelcea** și-a plasat multe din loviturile sale și **Giju** nu a mai putut face demonstrație, cîștigînd cu greu, datorită experienței, în fața unui boxer care, la anul, ar putea deveni nr. 1 al „cocoșilor".

Dintre ceilalți selecționabili olimpici care au decepționat, la „loc de frunte" se situează „mijlociul" **Gh. Chivăr.** De altfel, de anul trecut, după „europene", acesta cunoaște o accentuată criză de formă. **Gh. Chivăr** nu știe să se orienteze în ring. El are o poziție de luptă greșită, care nu-i permite să găsească rapid antidotul pentru a contracara armele omului din față. **Chivăr,** în loc să utilizeze directele și, mai ales loviturile upercutate la plex, dansează în jurul adversarului și lucrează numai cu laterale. Dacă **Chivăr** ar ști să execute cu toată lungimea brațelor sale directele, arma cu cel mai lung tir în box, și în același timp ar fi mai curajos, fără îndoială ar deveni un „mijlocaș" redutabil.

Ne așteptam la o replică mai serioasă din partea lui **I. Monea** în acest turneu. **Monea** a evoluat bine doar în prima jumătate a meciului, apoi a „căzut", fizicește, cîștigînd datorită rutinei sale excepționale. Anul trecut, pe vremea aceasta, greul **I. Alexe** era considerat ca fiind o mare speranță. În meciul final susținut în 1967 în compania lui **Mariuțan,** dinamovistul demonstrase reale calități și o rapidă lovitură de „un-doi" care-și găsea mereu ținta. În decurs de un an, **Alexe** nu a mai progresat. Noi credem că el s-a lăsat pe tînjală după victoriile realizate în fața unor boxeri sovietici, cu prilejul a două turnee rezervate speranțelor olimpice. Nu-i mai puțin adevărat că Alexe nu a avut adversari de talia lui, cu care să se antreneze; mai mult decît atîta, el nu a susținut meciuri internaționale, tot din lipsă de adversari, cu toate că forul nostru a expediat 24 de telegrame unor federații naționale europene pentru organizarea unor gale de verificare.

L-am lăsat la urmă pe **I. Covaci** (mijlocie mică), ținut anul trecut de presă sub tirul criticii. Încă o dată, **Covaci** ne-a arătat (de altfel personal constatasem, la Haga), că dinamovistul este în real progres la capitolul tehnică. Dacă în 1967 **Covaci** cunoștea numai loviturile laterale, el știe acum să lovească pe „contre". Datorită rezistenței sale, forței în lovituri și, mai ales, capacității sale fizice uluitoare care-i permite să facă față la mai multe meciuri în decurs numai de o săptămînă, **Covaci se anunță** titularul categoriei respective, așa cum cu prisosință își justifică selecția **V. Antoniu** la „ușoară".

În încheiere, ar fi de dorit ca antrenorul **Ion Popa** să completeze lotul olimpic și cu alți boxeri capabili de progrese. Considerăm că ar fi utilă selecția în lot a „penelor" **A. Simion, Paul Dobrescu,** a semiușorului **C. Cuțov** și a semi-mijlociului **V. Silberman.** Fără îndoială că la J.O. nu vom putea deplasa o echipă completă, alcătuită din 11 boxeri. Atunci, ce ne rămîne de făcut? Ca și la Melbourne, unde am urcat în ring 4 boxeri, pînă la sfîrșit toți medaliați, și la J.O. — Ciudad de Mexico să prezentăm cîțiva boxeri (5—6) care să apere cu succes prestigiul de care se bucură boxul românesc pe arena internațională.

Paul OCHIALBI

MEDICINA SPORTIVĂ LA TESTUL SINCERITĂȚII

(Urmare din pag. 1)

corespunzător de idei de la o întîlnire care s-a întins pe o durată de peste 6 ore.

Deși materialul publicat a stîrnit un viu interes în rîndul sportivilor și cititorilor (dovezi au fost scrisorile și telefoanele primite la redacție în acest sens, ca și organizarea de urgență de către C.N.E.F.S. a unei ședințe cu participarea medicilor, psihologilor, antrenorilor, în prezența Biroului C.N.E.F.S., unor membri ai C.O.R. și a tov. dr. Gh. Constantinescu, director general în Ministerul Sănătății), totuși semnalele presei (care nu sînt de loc de „ultimă oră", așa cum se insinuează uneori — în afara ziarului nostru din 25 septembrie 1965, asemenea materiale au apărut și în „Scînteia" din 29 ianuarie 1968, „România liberă" din 10 octombrie 1965, și mai recent în „Luceafărul" și „Flacăra") continuă să fie vag recepționate și doar sub titlu de inventar, ca niște false probleme. Mai mult decît atît, la consfătuirea convocată de C.N.E.F.S. s-au făcut, de către unii membri ai acestui organ și de către unii medici, afirmații potrivit cărora presa ar fi prezentat o situație inexactă, fără o documentare prealabilă corespunzătoare, colaborînd mai mult la tulburarea spiritelor decît la calmarea lor.

S-a spus că există dosare complete și la zi cu multiplele testări efectuate, cu concluzii medicale, pe care antrenorii să se poată sprijini în alcătuirea programelor de pregătire, că 65% din sportivi au fost testați, iar pentru ceilalți se va folosi metoda „generalizării fenomenelor" rezultate din cercetarea majorității etc.

Cunoscînd că aceste afirmații nu corespund realității și neacceptînd nici procedee neștiințifice cum este cel al generalizării, în cazul nostru, și nedorind să acoperim o stare de fapt necorespunzătoare, revenim azi cu un material de sinteză, organizat pe baza unor întrebări precise adresate celor în drept și care au fost însoțite de o verificare la fața locului (C.M.S., D.C.S., C.O.R., loturi) din care rezultă, foarte clar, că tot ceea ce s-a afirmat la masa rotundă organizată la 23 aprilie de ziarul nostru a corespuns riguros realității. O serie de constatări făcute de noul nostru sondaj agravează situația cunoscută cu peste o lună de zile în urmă: nu există dosarele medicale cu fișele testărilor (deși ele se puteau realiza chiar în răstimpul scurs pînă acum), comisia medicală a fost oficial constituită după publicarea discuțiilor în jurul mesei rotunde, cercetarea s-a îndreptat spre fenomenul aclimatizării și nu spre comportarea individuală în condițiile specifice, nu există o centralizare a materialelor culese etc.

Sperăm că adevărul va fi acceptat acum în toată duritatea lui și că măsurile de îndreptare vor veni totuși în timp util, atît din partea Ministerului Sănătății cît și a C.N.E.F.S., care nu pot rămîne indiferente în fața acestei situații.

Dorim ca aceste concluzi să fie just interpretate, în sensul necesității indiscutabile a medicinei sportive, ca ramură distinctă printre celelalte devenite clasice, și nu ca o negare a valorii sale dedusă dintr-un mod necorespunzător de lucru cum a fost cel desfășurat de cei însărcinați cu rezolvarea problemelor medicale pentru Olimpiada din Mexic.

Mulțumim, pe această cale, celor care au răspuns cu amabilitate solicitărilor redactorilor noștri: dr. Edith Preduț, director al D.C.S, dr. Ion Drăgan, directorul C.M.S., dr. Virgil Ignat, director adjunct al C.M.S., Radu Huțan, antrenor emerit, dr. Carmen Dumitru, dr. Doina Gavrilă, dr. Elena Mateianu, biochimist Elena Savu, sportivilor Viorica Viscopoleanu, Afanasie Sciotnic, Viorica Dumitru, ca și altor membri ai loturilor olimpice.

1. Dacă programarea J. O. la Mexico impunea sau nu medicinei sportive o contribuție suplimentară în pregătirea sportivilor?

În ultimii cinci ani bateriile științei s-au declanșat cu forță și amplitudine, aducînd în prima linie laboratoare volante și stabile, aparataje moderne, înregistratoare electronice, rezervoare de oxigen speciale — toate făcînd înconjurul globului pentru a asigura sportivului de elită condiții optime în drumul spre victorie. Medicina sportivă a avut prilejul — și-l mai are încă — de a-și dovedi potențialul, de a-și arăta utilitatea, influențînd procesul de pregătire a sportivilor.

Medicina sportivă din România, cu un bun renume internațional, s-a arătat la început dispusă să-și dea contribuția, demonstrîndu-și capacitatea de muncă și de entuziasm. Prima reacție (în 1965) a fost inițiativa Centrului de medicină sportivă din București de a testa în Bucegi un grup de boxeri și de a alege amplasamentul unui complex sportiv în munți.

2. Răspunsul fiind afirmativ, concepția de pregătire a candidaților olimpici români trebuia sau nu să fie fundamentată științific, în prima etapă prin cercetări cu obiectiv general (anul 1965), iar în continuare prin testări individuale?

Cercetarea factorilor în măsură să favorizeze performanțele în condițiile de la Mexico punea medicinei sportive probleme aproape inedite. Din această situație decurgea, în primul rînd, necesitatea adîncirii studiilor fundamentale, acțiune, firește, grăbită de precipitarea evenimentelor, de apropierea competiției olimpice. Rigorile științei impuneau, de altfel, o suită logică în cercetare, de la determinări teoretice la aplicații practice.

Suma cunoștințelor medicinei mondiale în acest domeniu, dublată de constatările directe ale cîtorva medici români trimiși (trei ani la rînd — dar mereu alții), în mod special la Mexico, ar fi trebuit să netezească drumul spre concluziile practice și să deschidă calea testărilor individuale și a măsurilor profilactice.

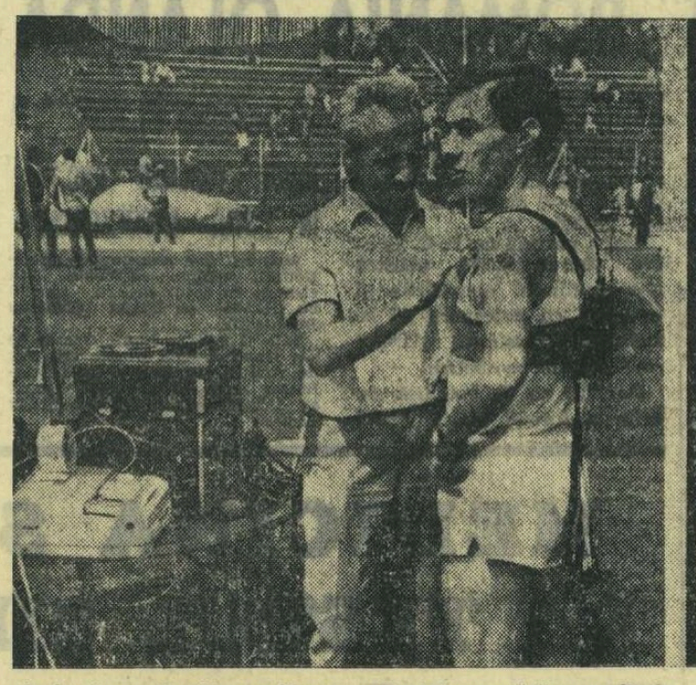

3. Recunoscînd aceste adevăruri, era sau nu necesar să se pună în mișcare capacitatea științifică și organizatorică necesară pentru stabilirea posibilităților de adaptare a fiecărui sportiv în parte la condițiile Olimpiadei?

Pregătirea unui lot masiv de candidați olimpici — cu intenția de a-i face apți să suporte cît mai bine condiții noi de ambianță și să-și păstreze capacitatea de efort specific — implica mobilizarea *organizată, concentrată* și nu difuză a tuturor forțelor medicale, sportive și administrative.

4. Concomitent era sau nu firesc să se orienteze procesul de antrenament în funcție de datele obținute prin cercetare științifică?

Rostul cercetărilor medicale (în cazul dat) este acela de a furniza antrenorilor, pedagogilor, datele indispensabile unei platforme metodologice unice. Volumul și intensitatea eforturilor în pregătire, de pildă, nu pot fi stabilite după ochi, nu pot fi apreciate empiric. Cursul normal al filierei ar fi trebuit deci să fie: cercetător — medic de lot — antrenor. Din păcate, la fiecare eșalon se constată inconsecvențe de concepție, fisuri în raționament și o anumită rezistență la angrenarea curelei de transmisie. Unii medici-cercetători, beneficiari ai unor călătorii de studiu, s-au mulțumit să îmbogățească literatura de specialitate (ceea ce este un fapt indiscutabil pozitiv) sau să se remarce cu noutatea subiectului lucrărilor lor la simpozioane științifice. Alți cercetători, mai legați de domeniul practicii sportive, refuză să extragă semnificații metodice din concluziile lor, susținînd că menirea lor nu este a urmări influența datelor medicale asupra procesului de instruire sportivă. Unii medici de lot preferă să se rezume la tratamentele curente, la aplicarea medicamentației, fără a întreprinde consultări permanente cu instituțiile specializate, fără a face observații pe baza unor explorări funcționale. Mulți antrenori de lot ignoră voluntar indicațiile medicale.

5. Considerînd că numărul și calitatea instituțiilor și a specialiștilor care puteau contribui la crearea bazei științifice a pregătirii erau satisfăcătoare, se pune întrebarea dacă s-a asigurat cadrul organizatoric corespunzător?

Noutatea investigațiilor ce urmau a fi efectuate prefindea concentrarea unor specialiști din variate domenii, cît de cît apropiate, sau inițiate în problemele date. S-ar fi putut beneficia de întreg potențialul științific al Serviciului de explorări funcționale de la spitalul Fundeni, al Institutului de expertiză și recuperare a capacității de muncă, al Dispensarului central pentru sportivi. Dar, în primul rînd ar fi trebuit făcut apel la Centrul medical al aviației (singura instituție din țară care avea la începutul intervalului olimpic o experiență în problema reactivității organismului uman la altitudine)! Diversității de surse de informare și de cercetare trebuia să i se suprapună un cadru organizatoric centralizator, în măsură să adune datele, să le prelucreze și să le difuzeze în cercurile direct interesate de pregătirea olimpică. Această sarcină complexă trebuia încredințată unei instituții. S-a preferat alcătuirea, foarte tîrzie și formală, a unei comisii compusă din 4 medici (de formații și proveniențe diferite), care nici măcar nu putea acționa în numele unei concepții unitare, bine delimitată. Este inexplicabilă opțiunea pentru această soluție, cînd exista o instituție specializată (Centrul de medicină sportivă), înființată încă înainte de Jocurile Olimpice din 1964, dotată cu personal și aparatură corespunzătoare. Chiar și în situația existenței (destul de fantomatice) a comisiei medicale olimpice, era normal ca sediul ei să fie la C.M.S., cu care să conlucreze nemijlocit, avînd la bază fișele de policlinică ale sportivilor. S-a preferat crearea unei comisii fără sediu, fără program, fără obligații, fără obiectiv precis, în fond fără conținut și necontrolată de nimeni (nici de Ministerul Sănătății, nici de C.N.E.F.S. și nici de C.O.R.).

Membrii acestei comisii, care s-au deplasat la Mexic cu scopul testării sportivilor, nu au găsit nici un prilej de a se întruni pentru un schimb de informații, pentru conturarea concluziilor.

Dr. Ionel Stănescu, reprezentantul autorizat al forurilor tutelare, singurul care avea posibilitatea de a concentra datele și de a acționa nemijlocit, nu s-a prevalat de aceste avantaje, dînd tonul sau cel puțin complăcîndu-se în apatia generală.

6. În aceste condiții, experimentele efectuate, totuși, au sau nu valoare științifică și aplicativă?

Informațiile culese la Ciudad de Mexico, Font-Romeu, Erevan, Piatra Arsă etc. nu au totdeauna girul unei rigurozități științifice. Adesea subiecții (sportivii) testați se aflau într-un regim de viață care nu permitea obținerea unor concluzii obiective. Alteori, însești concluziile au fost trase superficial, în neconcordanță cu datele materialului faptic.

În unele cazuri, valoarea aplicativă a experimentelor nu a fost proporțională cu necesitățile și investițiile materiale. Atleții au fost trimiși la Erevan într-un anotimp extrem de friguros. Lotul masculin de volei, aflat în stagiu la Font-Romeu, a fost pus la dispoziția cercetătorilor... după coborîrea de la munte, la Monte Carlo! Uneori cercetătorii înșiși dau interpretări diverse acelorași experimente. Dr. Ion Artănescu (prezent de două ori la săptămînile preolimpice din Mexic) declară că datele obținute de ei acolo sînt neconcludente, în timp ce dr. Bradu Fotiade (prezent și el la Mexico) le atribuie o substanțială valoare științifică!

În general — cu o relativitate mărturisită chiar de cercetători — se consideră că experimentele efectuate au o valoare științifică foarte limitată și una practică minoră. Aceste date nu pot influența pozitiv — decît cu rare excepții — pregătirea candidaților olimpici.

7. Cîți dintre candidații olimpici au fost testați în intervalul 1965—1968?

Atleții au fost supuși testelor de aclimatizare (după cum s-a mai spus, în condiții climatice necorespunzătoare) în U.R.S.S., fără valoare aplicativă. Boxul prezintă lotul cel mai abundent sondat, cu testări la Piatra Arsă, în 1965, 1966 și 1967, ultima oară cu 12 candidați olimpici. De altfel, unii dintre aceștia (Giju, Ciucă) au fost testați și la Mexico. În ciuda unei aparențe liniștitoare și a faptului că fișele lotului de box sînt prezentate peste tot drept un prototip satisfăcător, se constată, la o mai atentă cercetare, că (pe fișe) cinci din cei 12 candidați sînt declarați netestați fiindcă nu au îndeplinit condițiile minimale ale experimentului. La ceilalți boxeri, concluziile sînt vagi, lipsite de recomandări metodice. Dintre cei peste 60 de candidați olimpici din lotul de caiac-canoe, doar 11 au fost testați în două reprize în Meefectuate la Piatra Arsă și nici o mențiune privitoare la cei cîțiva boxeri care au fost urmăriți și în Mexic!

În acest fel nu obținem decît adevăruri ciuntite sau neadevăruri. Din retorta analitică a datelor însumate ar fi trebuit să se nască concluzii sintetice. La această oră fiecare candidat olimpic ar fi trebuit să fie perfect cunoscut din punct de vedere biologic, prin strîngerea datelor tuturor examinărilor medicale la care a fost supus în intervalul olimpic. Suma acestor date trebuia să ofere o imagine integrală, multiplicată în mai multe exemplare la dispoziția C.O.R., a federațiilor, a C.M.S., a medicilor și a antrenorilor de lot.

9. C.O.R. și federațiile erau sau nu interesate să cunoască din vreme potențialul de adaptare al candidaților olimpici, pentru a putea lua diferențiat măsuri metodice și organizatorice?

Comitetul Olimpic Român și federațiile de specialitate — beneficiarii potențiali ai unei cercetări științifice riguroase printre candidații olimpici — nu au manifestat interes pentru activitatea cadrelor medicale, nu le-au stimulat și nici nu le-au urmărit munca. Aceste foruri s-au considerat degrevate de orice obligație numind medici de lot, înființînd o comisie medicală olimpică. Dezinteresul acesta ar putea avea urmări neplăcute asupra organizării pregătirii în ultima perioadă de timp înaintea startului olimpic.

Construcția complexului sportiv de la Piatra Arsă, destinată exclusiv pregătirii sportivilor în condiții de altitudine, nu este încheiată nici astăzi, ceea ce îndreptățește întrebarea referitoare la eficiența acestei investiții.

10. Care a fost aportul Centrului de medicină sportivă, ca instituție specializată, la asigurarea laturii biologice a pregătirii olimpice?

Instituția cea mai îndreptățită să conducă și să coordoneze cercetările, a fost ignorată — acesta este un fapt Dar Centrului de medicină sportivă nu i se poate acorda dispensă totală pentru pasivitatea manifestată într-un domeniu care reprezintă rațiunea existenței sale. În patru ani, cadrele C.M.S. au participat la testarea a numai 43 de sportivi și s-au mulțumit în rest cu obișnuitele controale periodice, cu nimic adecvate pregătirii olimpice. Conducerea centrului afirmă că C.O.R. și federațiile nu au fost în stare să-i trimită pe sportivi la testare. Dar C.M.S. s-a resemnat, nu s-a luptat pentru această unică posibilitate de a-și demonstra capacitatea și s-a mulțumit cu numirea simbolică a directorului său într-o comisie olimpică fără activitate practică.

Realizatorii documentarului de față sînt: Emanuel VALERIU, Victor BANCIULESCU, dr. Valeriu CHIOSE, Dan GĂRLEȘTEANU, Hristache NAUM, Călin ANTONESCU, dr. Romulus BALABAN.

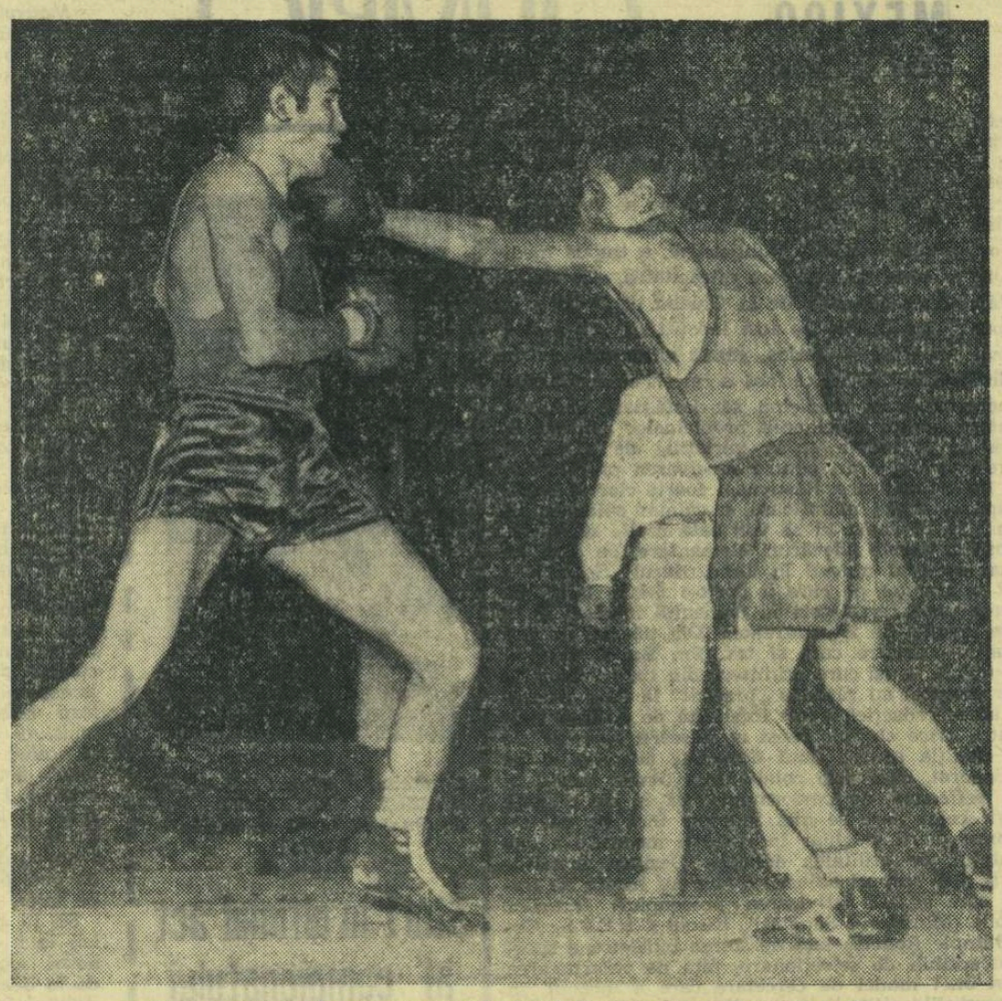

Noul campion al categoriei pană, Aurel Simion, plasează precis o directă de stînga, în meciul cu Const. Buzuliuc.

Foto: A. NEAGU

MICROSTATISTICĂ

● La Ciudad de Mexico și în celelalte localități „olimpice" se vor desfășura în luna octombrie un număr de 172 de probe înscrise în programul ediției a XIX-a a J.O. de vară, ale căror finale sînt repartizate pe zile astfel: 13.X: 2 finale; 14.X: 6; 15.X: 6; 16.X: 8; 17.X: 12; 18.X: 9; 19.X: 17; 20.X: 21; 21.X: 15; 22.X: 5; 23.X: 11; 24.X: 7; 25.X: 18; 26.X: 34; 27.X: 1.

● Ținînd cont că la box nu se vor desfășura meciuri pentru locurile 3—4, atribuindu-se cîte 2 medalii de bronz la fiecare categorie, rezultă că în mod teoretic se vor decerna 172 de medalii de aur, 172 de argint și 182 de bronz („teoretic", deoarece este foarte posibil ca în unele probe să se claseze ex-aequo cîte doi sau trei sportivi pe același loc, primind, în consecință, fiecare cîte o medalie). Organizatorii vor trebui însă să-și pregătească un număr mult mai mare de medalii, deoarece fiecărui membru al unei echipe, ștafete, echipaj etc. i se va decerna cîte o medalie.

● Spuneam la început că „se vor desfășura 172 de probe", dar aceasta nu este întrutotul real; se vor disputa numai 167 de probe, dar la 5 din ele (și anume: pentatlon modern, gimnastică bărbați și femei, călărie dresaj și proba completă) se va face atît un clasament individual, cît și unul pe echipe, decernîndu-se cîte două medalii de aur, de argint și de bronz.

● Aspecte interesante ridică dreptul țărilor de a-și înscrie reprezentanții în competiția olimpică; dacă la probele pe echipe, la ștafete și la sporturile nautice o țară nu poate să-și înscrie decît o singură echipă sau echipaj, în schimb la probele individuale numărul de participanți diferă de la o disciplină la alta; la lupte, box și unele probe de ciclism se admite un singur competitor din fiecare țară; la haltere se admite, în mod excepțional, ca o țară să prezinte doi concurenți la o categorie, cu condiția ca numărul total de sportivi să nu depășească cifra 7; la tir, călărie-dresaj și unele probe de ciclism cîte doi sportivi; la atletism, înot, sărituri în apă, scrimă, pentatlon modern și la proba de călărie-obstacole cîte 3 sportivi din fiecare țară (la atletism — numai dacă îndeplinesc anumite norme); la proba completă de călărie și cursa individuală de fond la ciclism cîte 4 sportivi. În fine, la gimnastică (disciplina „cea mai răsfățată" sub acest aspect) o țară poate prezenta la fiecare aparat 6 sportivi, putînd deci teoretic cuceri primele 6 locuri într-o probă, deci toate punctele puse în joc. Un astfel de caz ș-a întîmplat în 1952 la Helsinki, cînd Uniunea Sovietică a ocupat primele 6 locuri la proba feminină de sărituri!

Ing. D. PACURARIU — Brașov

FINAL PASIONANT ÎN DIVIZIA B

Marcînd încheierea unei noi ediții a campionatelor naționale, etapa disputată la sfîrșitul săptămînii trecute a avut înscrise în programul său cîteva meciuri — în special în divizia B — care au fost așteptate cu interes, rezultatele lor urmînd să clarifice lupta pentru întîietate în unele serii și cea pentru evitarea retrogradării, în altele.

Gruia (Steaua), în vervă de șut, înscrie un nou gol pentru echipa sa în meciul cu Dinamo București.

Acum situația este limpezită. Dar decepțiile unor formații (**I.C.F. București**, care a ratat intrarea în divizia A avînd o victorie mai puțin, sau **Universitatea** și **Politehnica II**, ambele din Timișoara, care au retrogradat din divizia B tot din cauza numărului de victorii) trebuie să dea de gîndit nu numai antrenorilor și jucătorilor echipelor respective, ci și celor de la echipele care s-au „salvat" în ultimă instanță.

Iată rezultatele și clasamentele în divizia B:

MASCULIN, SERIA I

Agronomia Iași — Politehnica București 17—14 (8—7); Politehnica Brașov — Cauciucul Or. Gh. Gheorghiu-Dej 16—18 (6—10); Rapid București — Pedagogic Bacău 27—19 (14—9); Voința București — A.S.A. Tg. Mureș 27—20 (13—10); Politehnica Galați — Tractorul Brașov 24—14 (10—6). Obținînd această victorie, studenții gălățeni revin în divizia A după o absență de un an. Meciul a fost foarte frumos, viu disputat. (**St. Constantinescu** — coresp.)

CLASAMENT

1. Polit. Galați	18	16	0	2	342-237	32
2. Voința Buc.	18	15	1	2	338-242	31
3. Cauciucul Or. Gh. Gheorghiu-Dej	18	9	2	7	226-238	20
4. Ped. Bacău	18	8	4	6	304-297	20
5. Polit. Buc.	18	7	4	7	317-324	18
6. Agro. Iași	18	7	1	10	306-304	15
7. ASA Tg.M.	18	6	1	11	284-320	13
8. Tractor. Bv.	18	5	1	12	312-394	11
9. Rapid Buc.	18	4	3	11	280-300	11
10. Polit. Bv.	18	3	3	12	306-359	9

MASCULIN, SERIA A II-A

Tehnometal Timișoara — Știința Petroșeni 21—10 (9—4); Știința Lovrin — Medicina Tg. Mureș 36—16 (16—8); Metalul Copșa Mică — Gloria Arad 18—12 (9—4); Timișul Lugoj — Universitatea Timișoara 17—14 (6—6); Universitatea Craiova — Politehnica II Timișoara 12—8 (5—5).

CLASAMENT

1. Timișul Lgj.	18	12	1	5	307-285	25
2. Met. C. Mică	18	11	1	6	286-232	23
3. Gloria Arad	18	9	1	8	292-276	19
4. Med. Tg.M.	18	8	3	7	289-316	19
5. Știința Lv.	18	9	2	8	236-290	18
6. Univ. Cv.	18	8	0	10	284-279	16
7. Tehno. Tim.	18	7	1	10	250-251	15
8. Știința Petr.	18	7	1	10	226-314	15
9. Univ. Tim.	18	6	3	9	294-299	15
10. Poli. II Tim.	18	6	3	9	238-260	15

FEMININ, SERIA I

I.C.F. București — Universitatea Iași 18—7 (11—2); Șc. sportivă Buzău — Spartac Constanța 5—11 (4—3); Textila Buhuși — Politehnica Iași 21—3 (11—2); Șc. sportivă nr. 2 București — Pedagogic Bacău 8—11 (6—5); Politehnica București — Șc. sportivă Ploiești 5—12 (3—8).

CLASAMENT

1. Textila Buh.	18	6	0	2	250-120	32
2. I.C.F. Buc.	18	15	2	1	185-107	32
3. Sc. sp. Bz.	18	11	1	6	194-162	23
4. Spartac C-ța	18	8	2	8	164-153	18
5. Șc. sp. 2 Buc.	18	8	1	9	191-193	17
6. Polit. Iași	18	6	4	8	127-174	16
7. Sc. sp. Pl.	18	6	2	10	134-131	14
8. Ped. Bacău	18	5	2	11	110-171	12
9. Polit. Buc.	18	3	2	13	133-195	8
10. Univ. Iași	18	3	2	13	136-229	8

FEMININ, SERIA A II-A

Universitatea Cluj — Voința Odorhei 13—16 (10—6). Partida a fost extrem de disputată. Pînă în min. 34 scorul a fost de opt ori egal. Din acel moment (12—12), Voința — mai bine pregătită fizic — s-a distanțat. (**P. Radvani** — coresp.); Voința Sighișoara — Constructorul Baia Mare 9—6 (4—3); C.S.M. Sibiu — Universitatea Craiova 21—5 (11—3); Șc. sportivă Petroșeni — Universitatea II București 20—7 (10—4); Universitatea II Timișoara — A.S.E. București 10—8 (6—4).

CLASAMENT

1. Voința Od.	18	15	2	1	264-127	32
2. CSM Sibiu	18	15	1	2	217-118	31
3. Univ. Cluj	18	13	0	5	248-171	26
4. Voința Sigh.	18	11	2	5	240-159	24
5. Univ.II.Tim.	18	9	2	7	184-160	20
6. Sc. sp. Petr.	18	6	3	9	202-173	15
7. Constr. B.M.	18	5	2	11	132-202	12
8. Univ. Cv.	18	4	3	11	150-265	11
9. A.S.E. Buc.	18	4	0	14	113-235	8
10. Univ.II.Buc.	18	0	1	17	117-300	1

CLASAMENTE DIVIZIA A

MASCULIN

1. Steaua Buc.	18	17	0	1	360-253	34
2. Din. Buc.	18	14	0	4	356-251	28
3. Din. Bacău	18	12	0	6	327-265	24
4. Polit. Tim.	18	8	2	8	238-260	18
5. Univ. Cluj	18	8	2	8	326-311	18
6. Univ. Buc.	18	7	2	9	277-273	16
7. Rafin. Tel.	18	6	3	9	272-312	15
8. Dinamo Bv.	18	6	2	10	260-294	14
9. Text. Cîsn.	18	4	0	14	292-402	8
10. CSM Reșița	18	2	1	15	261-393	5

FEMININ

1. Univ. Tim.	18	17	0	1	180-119	34
2. Univ. Buc.	18	14	0	4	183-116	28
3. Rapid Buc.	18	12	0	6	203-150	24
4. Conf. Buc.	18	11	1	6	160-124	23
5. Constr. Tim.	18	8	1	9	164-159	17
6. Rulm. Bv.	18	7	0	11	171-211	14
7. Lic. 4 Tim.	18	5	2	11	107-147	12
8. Progr. Buc.	18	5	1	12	164-196	11
9. Polit. Galați	18	4	2	12	117-187	10
10. Mureșul	18	2	3	13	128-170	7

V. Costa — 1:10,0 la 100 m bras și Anca Andrei — 5:10,2 la 400 m liber

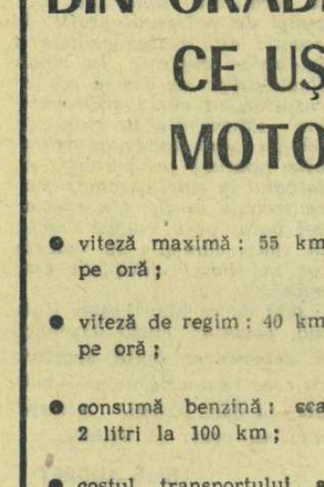

TIMIȘOARA. Într-un concurs desfășurat în bazinul de 33 m de la Industria Lînii, **V. Costa** a parcurs distanța de 100 m bras în 1:10,0. Alte rezultate: **F. Rolic** 60,2, **I. Miclăuș** 60,8, **C. Rolic** 62,6 la 100 m liber, **L. Marcovici**, 1:16,5 și **Al. Kuhn** 1:18,2 la 100 m bras; **Al. Deac** 66,6 la 100 m delfin; **Y. Prodan** 3:13,5 la 200 m bras; **F. Rolic** 2:15,0 la 200 m liber; **I. Miclăuș** 66,5 și **C. Rolic** 69,4 la 100 m delfin; **R. Kartman** 1:14,4 la 100 m liber. (**G. Szuhanek** — coresp.)

REȘIȚA. **Anca Andrei** a realizat cea mai bună performanță românească a anului în proba de 400 m liber: 5:10,2 în bazin de 25 m. Alte rezultate: **D. Coroiu** 5:16,5, **M. Horvat** 5:34,2, **Cr. Hohoiu** 5:40,1 la 400 m liber; **E. Almer** 4:43,7 la 400 m liber; **N. Tat** 2:23,8 la 200 m delfin; **D. Wetterneck** 5:22,7 la 400 m liber; **D. Gropșan** 1:29,0 la 100 m spate; **El. Opresecu** 2:58,5, **R. Pătruică** 3:01,5 și **I. Sporea** 3:04,6 la 200 m spate. (**A. Rudeanu** — coresp.)

DE LA CLUJ PÎN-LA CONSTANȚA, DIN ORADEA LA GALAȚI, CE UȘOR PARCURG DISTANȚA MOTORETELE „CARPAȚI"!

- viteză maximă: 55 km pe oră;
- viteză de regim: 40 km pe oră;
- consumă benzină: cca 2 litri la 100 km;
- costul transportului a două persoane (145 kg) inclusiv uzura pieselor pe o distanță de 10 km este de cca 0,45 lei;
- SE VINDE ȘI CU PLATA ÎN RATE.

fotbal

Ultima cortină la „B" și „C"

POLITEHNICA GALAȚI A PRODUS O VERITABILĂ SURPRIZĂ!

Ultima etapă la „B" punea, la nivelul zonei de vîrf a seriei I, o singură problemă: care echipă va intra în baraj, **Electronica Obor** sau **Politehnica Galați**? Învingătoare în penultima etapă cu scorul de 9—2 (!) **Electronica** (care avea un punct avans față de Politehnica) s-a deplasat la Brașov cu multe speranțe și cu... calculul rezultatului egal, care-i oferea multe șanse. Multe, dar nu toate, întrucît gălățenii puteau (teoretic) angaja și ei o cursă „contra tabelei de marcaj", întorcînd golaverajul (avantajos, după penultima etapă, **Electronicii**) în favoarea lor.

Faptele s-au petrecut respectînd ultima probabilitate. **Electronica** a obținut un rezultat egal la Brașov, dar **Politehnica Galați** a învins la un scor foarte rotund (6—0), întrecînd cu UN SINGUR GOL golaverajul bucureștenilor.

A fost o adevărată lovitură de teatru, care le acordă gălățenilor „biletul de intrare" la palpitantul (de pe acum) baraj pentru divizia A. Așadar, două foste competitoare în primul campionat al țării — **Crișul** și **Politehnica Galați** — vor încerca revenirea pe prima scenă a fotbalului nostru.

În divizia C, toate cele patru promovate în „B" au trecut prin febra unor mari emoții în ultimele 90 de minute ale campionatului.

Se pare că polul tensiunii a fost la Cluj, unde fotbaliștii medicinești au trăit, pînă la fluierul final al arbitrului **Anderco**, cu emoția victoriei, iar după sfîrșitul meciului cu îndoiala propriilor lor. De ce? Pentru că la numai 60 de kilometri, la Dej, **Chimica Tîrnăveni** (care avea un punct avans față de **Medicina** după penultima etapă) juca un meci relativ ușor cu Unirea din localitate. Într-adevăr, după 80 de minute ale jocului **Unirea Dej — Chimica Tîrnăveni**, echipa promovată în divizia B era Chimica, ea conducînd în acel moment cu 3—2. A survenit însă un 11 m dramatic, transformat de jucătorul **Mardan**, de la **Unirea**, și speranțele fotbaliștilor de la **Chimica** au zburat... Cu 10 minute înainte de sfîrșitul campionatului!

E de remarcat că în această serie trei echipe — **Medicina Cluj**, **Chimica Tîrnăveni** și **Victoria Carei** — au obținut același număr de puncte (31), echipa clujeană fiind cîștigătoare la golaveraj.

Înaintea ultimei etape, în seria Sud, **Progresul Brăila** conducea cu un punct în fața **Dunării Giurgiu**, autoarea unei victorii neașteptate (mai ales prin scor) în fața **Flăcării roșii**, la București. Ultimul act a fost însă necruțător pentru brăileni. Ei au pierdut la Turnu Măgurele, iar **Dunărea**, învingătoare facilă pe teren propriu, a promovat în „B". Un singur gol le-a spulberat brăilenilor visurile (ei pierzînd ultimul joc cu 1—2) deoarece un rezultat egal le-ar fi asigurat lor promovarea, **Progresul** avînd cel mai bun golaveraj din serie.

Seria Est a furnizat și ea un final „la fotografie". **Oțelul Galați** — 35 puncte, **Gloria Bîrlad** — 35 puncte. Gălățenii, cu un finiș impresionant în acest campionat, au smuls un scor alb „șoimilor" din Buzău și au promovat tot datorită golaverajului superior. Bîrlădenii, care multă vreme au condus net această serie, n-au mai avut oxigen pe ultima linie dreaptă a campionatului și au ratat o promovare ce părea la un moment dat certă.

În sfîrșit, fotbaliștii de la **Electroputere** au adus harnicilor constructori ai locomotivelor noastre Diesel satisfacția trecerii echipei lor într-o „clasă superioară". Îi felicităm, atît pe ei, cît și pe antrenorul lor, **Oțeleanu**, un tehnician de valoare, specialist în materie de „promovări".

M. POPESCU

Incze (Politehnica Iași) pătrunde printre apărătorii Metalului București.
Foto: N. AUREL

DISCIPLINĂ — DA, FORMALISM — NU!

Potrivit comunicatului Federației române de fotbal, publicat în numărul de sîmbătă al ziarului nostru, Biroul federal a casat decizia comisiei de competiții, care admisese contestația introdusă de **Metalul Tr. Severin** la meciul susținut de această echipă împotriva Victoriei Tg. Jiu, **menținînd rezultatul de pe teren.**

Se vor supăra, poate, pe noi cei din Tr. Severin, dar trebuie să mărturisim că am apreciat hotărîrea Biroului federal. Și aceasta nu din cauză că am nutri vreo simpatie deosebită pentru fotbaliștii din Tg. Jiu, ci pur și simplu pentru că am avut din totdeauna o senzație de nemulțumire în fața „victoriilor" obținute la „masa verde", fără luptă, fără pic de transpirație, fără emoții, fără nimic din ceea ce se cheltuiește, de fiecare dată, în încleștarea de forțe și de voințe de pe terenul de sport. Ca să nu mai vorbim de faptul că, dacă nu se mai poate face dreptate în cazuri evidente de viciere a unui meci (și e suficient să amintim de acea lovitură de la 11 m, GRATUITĂ, care a decis soarta întîlnirii dintre **Politehnica București** și **Electronica Obor**) cu atît mai puțină susținere etică are răsturnarea unui rezultat obținut pe terenul de joc din pricina unor imperfecțiuni de ordin administrativ. Că, în general, așa se procedează, este adevărat. **Progresul**, de pildă, a pierdut a priori (avea să-l piardă și pe teren, ce-i drept) meciul cu **Jiul Petroșeni**, întrucît cineva care se ocupa de treburile administrative ale echipei uitase la București legitimațiile de joc. Lipsa oricărei intenții frauduloase era evidentă, dar s-a aplicat LITERA regulamentului, însă nu și SPIRITUL lui, așa cum s-a făcut acum — și bine s-a făcut — în litigiul dintre **Metalul Tr. Severin** și **Victoria Tg. Jiu**, acceptîndu-se ideea că la mijloc este un viciu de formă și nicidecum un lucru deliberat.

S-ar putea pune, însă, întrebarea: ce facem cu regulamentele? Nu le mai respectăm? Ce rost mai au atunci diferitele comisii și organisme care controlează aplicarea lor? De altfel, chiar în comunicatul la care ne referim se amintește secțiilor de fotbal, antrenorilor și arbitrilor că sînt datori să respecte cu strictețe toate normele în vigoare ale F.R.F., cu privire la desfășurarea jocurilor.

Ceea ce se cere, este să nu se acționeze cu ochii legați, ci să se repună la locul lor echitatea și spiritul de sportivitate, nelăsîndu-se să triumfe formalismul, și sancționînd doar intenția evidentă, reaua credință.

Jack BERARIU

DE LA I.E.A.B.S.

S-au pus în vînzare, la casele obișnuite, biletele pentru meciul internațional de fotbal ROMÂNIA — OLANDA. Jocul va avea loc mîine, ora 17,30, pe stadionul „23 August".

Rezultatele „16-imilor" campionatului republican de juniori...

Politehnica Iași — Chimia Suceava 4—0 (2—0), Dinamo Bacău — Oțelul Galați 6—5 (după prelungiri), **Dinamo București — Victoria Tecuci 7—0 (1—0), Metalul Satu Mare — Crișul Oradea 3—2, Centrul 23 August — Petrolul Ploiești 1—0 (1—0), F.C. Argeș — Progresul București** 4—0 (după prelungiri), **Farul Constanța — Dunărea Giurgiu 2—1** (după prelungiri), **Poiana Cîmpina — Oltul Sf. Gheorghe** 4—0, **Steaua București — Chimia Rm. Vîlcea 3—0 (2—0), Electroputere Craiova — Metalul Hunedoara 1—0 (0—0), Metalul Aiud — C.S.M. Sibiu 2—1 (2—1), U.T. Arad — Mureșul Deva 5—0 (4—0), C.S.M. Reșița — Politehnica Timișoara 1—0 (0—0), Lemnarul Odorhei — Gloria Bistrița 9—0, Minerul B. Mare — C.F.R. Cluj 1—0 (0—0), Steaua roșie Zalău — Industria sîrmei C. Turzii 3—0** (forfait).

...și programul „optimilor"

Optimile de finală ale campionatului republican de juniori se vor desfășura miercuri 12 iunie 1968, orele 17,30, după următorul program: **Dinamo București — Dinamo Bacău (la Focșani), Politehnica Iași — Centrul 23 August (la Galați), Electroputere Craiova — Steaua București (la Pitești), Farul Constanța — F.C. Argeș (la București), U.T. Arad — Poiana Cîmpina (la Sibiu), Metalul Aiud — C.S.M. Reșița (la Deva), Minerul B. Mare — Steaua roșie Zalău (la Dej), Lemnarul Odorhei — Metalul Satu Mare (la Cluj).**

Datorită faptului că majoritatea jucătorilor echipelor de juniori sînt elevi, și pentru a se evita absențele de la ultimele zile de cursuri, Comisia Centrală de juniori a renunțat la gruparea echipelor în cele patru zone fixate inițial (P. Neamț, Rm. Vîlcea, C. Turzii și Sighișoara), trecînd la sistemul de jocuri eliminatorii.

Stabilirea meciurilor din această etapă s-a făcut prin tragere la sorți, în ședința din 31 mai a.c. a Comisiei Centrale de juniori, cu care ocazie s-au fixat și localitățile — gazde ale meciurilor respective. Se face cunoscut echipelor calificate în această fază că toate cheltuielile legate de prezentarea la jocurile respective vor fi suportate de propriile cluburi și asociații sportive, conform Hotărîrii C.N.E.F.S. nr. 290/16.III.1968 privind normele de finanțare a calendarului sportiv intern.

Comisiile județene de fotbal, în a căror organizare vor intra jocurile din cadrul optimilor, vor lua toate măsurile necesare pentru buna desfășurare a acestora.

În cazul meciurilor încheiate la egalitate, după timpul regulamentar, se vor executa cîte 5 lovituri de la 11 m, de către cinci jucători diferiți, alternativ la aceeași poartă. Echipa care va începe executarea loviturilor se va stabili prin tragere la sorți. Dacă egalitatea va persista, se vor executa în continuare, în aceeași ordine, lovituri de la 11 m, pînă cînd, la același număr de lovituri, una dintre echipe va realiza un avantaj de un gol.

Următoarea etapă a campionatului republican de juniori, sferturile de finală, se va desfășura în ziua de 16 iunie 1968, orele 17,30, în localități ce urmează a fi fixate și care vor fi comunicate în presă.

F. C. Craiova — Juventus București 2-3 (1-1)

Duminică, pe stadionul Central din Craiova, s-a disputat meciul de fotbal dintre **Juventus București** (formată din elevii școlilor profesionale „23 August" și „Electroaparataj") și **F. C. Craiova** (școlile profesionale „Electroputere" și „7 Noiembrie"), în cadrul etapei a doua a competiției dotată cu **„Trofeul primăverii"**. Victoria a revenit formației bucureștene cu scorul de 3—2. Golurile au fost marcate de **Olteanu, Gherase** 2, respectiv **Surugiu** și **Croitoru**.

Rapid — Universitatea Craiova, pe stadionul Giulești

După cum am fost informați de către federația de fotbal, partida **Rapid — Universitatea Craiova**, din cadrul etapei a XXVI-a a diviziei A, se va disputa duminică, de la ora 17,30, pe stadionul Giulești.

Iosif Enăceanu

În seara zilei de 2 iunie a încetat din viață, după o lungă și grea suferință, IOSIF ENĂCEANU, unul dintre cei mai vechi antrenori de înot din țara noastră. Atașat cu o deosebită pasiune înotului, sport pe care l-a practicat ani îndelungați, Iosif Enăceanu s-a impus în ultimii 20 de ani ca unul dintre cei mai capabili antrenori și ca un pasionat educator al tinerilor înotători.

Întreaga activitate a acestui modest și harnic tehnician sportiv este pilduitoare pentru toți cei ce l-au cunoscut.

Deși dezavantajate de înălțime (după cum se vede și în foto), baschetbalistele de la Viitorul Dorohoi (în imagine, îmbrăcate în alb) au realizat meciuri apreciate și, mai ales, rezultate remarcabile, datorită cărora s-au calificat în prima divizie a țării

Echipele promovate în divizia A au obligații

Întrecerile campionatelor județene la juniori

● Divizia B la fete s-a încheiat cu victoria echipelor **A.S. Armata Cluj** (seria I) și **Viitorul Dorohoi** (seria a II-a). Dacă succesul baschetbalistelor din Cluj era oarecum așteptat, deoarece formația antrenorului **Nicolae Martin** dovedise o valoare constantă și bătea de mai multă vreme la porțile primei divizii, promovarea elevelor prof. **Ilarion Mandache** constituie o surpriză de proporții, chiar dacă ele se afirmaseră încă din vară, prin calificarea în turneul final al Cupei României. Desigur, prezența în divizia A constituie un prilej de mîndrie pentru sportivele de la **A.S.A.** și de la **Viitorul**, dar, în același timp, și o obligație de a se pregăti cu mai multă sîrguință pentru ca evoluția în compania celor mai bune baschetbaliste ale țării să nu constituie un simplu act de prezență.

Iată și componența acestor echipe: A.S. ARMATA: **Clara Bugar, Eugenia Jelescu, Ildiko Sipos, Doina Rusu, Ilona Tarcso, Agneta Farkaș, Doina Rimbaș, Rodica Varga, Edith Coroianu, Maria Petrescu, Liana Pușcaș**; VIITORUL: **Doina Iftimie, Viorica Munteanu, Silvia Muraru, Elena Ciurciun, Elena Anichiței, Bianca Cherbiș, Fani Kneac, Otilia Apostol, Livioara Iftimie, Angela Ciubotariu, Melania Zugravu**

Din aceeași divizie au retrogradat **Medicina Cluj, Medicina Tg. Mureș** (seria I). **Universitatea București** și **I.C.F. II** (seria a II-a).

● A XIII-a ediție a campionatelor naționale de baschet pentru juniori și junioare, categoria I (născuți în 1950 și mai tineri) și categoria a II-a (născuți în 1952 și mai tineri), se apropie de disputarea etapelor decisive. Prima dintre acestea va avea loc în zilele de 8 și 9 iunie, cînd se vor desfășura meciurile eliminatorii între campioanele județene, după următorul program: **grupa A:** Satu Mare — Maramureș, Bihor — Sălaj, Cluj — Bistrița, Mureș — Harghita; **grupa B:** Arad — Hunedoara, Timiș — Caraș-Severin, Mehedinți — Gorj, Sibiu — Alba; **grupa C:** Vîlcea — Olt, Argeș — Teleorman, București II — Dîmbovița, Dolj — Ilfov; **grupa D:** Suceava — Neamț, Botoșani — Iași, Bacău — Vaslui, Constanța — Tulcea; **grupa E:** Brașov — Covasna, Vrancea — Galați, Prahova — Buzău, Ialomița — Brăila. Primele orașe vor organiza jocurile echipelor de fete, secundele, ale celor de băieți. Se vor disputa cîte două partide (sîmbătă și duminică), urmînd ca formația care va obține două victorii sau, în caz că fiecare echipă va învinge cîte o dată, cea cu coșaveraj mai bun să se califice pentru etapa de zonă. În ipoteza că egalitatea va persista și la coșaveraj, duminică după-amiază va fi programat al treilea meci. Zonele vor avea loc la sfîrșitul lunii august, iar turneele finale între 10—15 septembrie.

Actualitatea internațională

O înfrîngere severă:

Leningrad—București

11½ — 8½, la șah

Cele patru întreruperi ale întîlnirii de șah **București — Leningrad** n-au mai fost reluate ieri dimineață, fiind adjudecate la analiză. Lucrurile erau într-adevăr clare: **Drimer** a cedat prima partidă la **Vladimirov** și a cîștigat-o pe cea de a doua; în întîlnirile **Osnos — Ciociltea** și **Ghițescu — Furman** a fost consemnată remiza.

Și astfel, echipa Bucureștiului pierde acest meci la o diferență foarte palpabilă, de trei puncte, în măsură să provoace serioase nedumeriri.

De-a dreptul îngrijorător apare scorul de la primele patru mese (olimpice), **unde echipierii noștri au fost învinși cu 5½—2½.** Iar tripleta feminină, în care se puneau mari speranțe (și care a mai scos formația noastră din multe necazuri în întîlnirile mixte), a funcționat, de asemenea, nesatisfăcător, reușind doar un egal în fața a trei jucătoare, dintre care doar Volpert figurează în primul eșalon al șahistelor sovietice. Ca să nu mai vorbim de juniorul **Ghizdavu**, învins fără drept de apel de **Lukin** cu 2—0.

Au corespuns din echipa noastră: **Radovici** (2—0 cu **Zeitlin**), **Ghițescu**, care obține un succes de prestigiu în fața lui **Furman**, și **Alexandra Nicolau**, învingătoare tot cu 1½—½ în dauna fostei campioane a U.R.S.S., **Larisa Volpert. Florin Gheorghiu** a trecut în turul II pe lîngă o răsunătoare victorie la **Korcinoi**, grăbindu-se (ca de obicei) într-o poziție cîștigată.

Testul a fost, în general, util, dîndu-ne certitudinea faptului că echipa mai are încă mult de lucrat pînă a ajunge la acea valoare care să-i îngăduie calificarea în turneul final al campionatului mondial. Drept la care aspiră formații mai tari decît aceasta pe care a întîlnit-o sîmbătă și duminică selecționata Bucureștiului.

Valeriu CHIOSE

Miine, la Neapole și Florența

Start în ultimul act al campionatului european de fotbal

(Urmare din pag. 1)

pionii mondiali au aterizat la Florența tot duminică, venind de la Hanovra. Lor li s-au alăturat Bobby Charlton, Stiles, Wilson și Peters, care n-au fost folosiți în partida cu R. F. a Germaniei.

Și acum, o succintă prezentare a competitoarelor din jocurile de miine.

ITALIA N-A OBȚINUT...

...nici o victorie în meciurile oficiale cu U.R.S.S. În „Cupa Europei" (1963—1964): U.R.S.S. — Italia 2—0 și 1—1, iar la C.M. 1966: U.R.S.S. — Italia 1—0.

Acum, fotbaliștii peninsulari vor lupta pentru marea revanșă care să le deschidă calea spre cucerirea prețiosului trofeu. Ultimul succes de anvergură obținut de italieni datează de acum... 30 de ani, cînd „Squadra azzura" a cucerit campionatul mondial. Acum toate speranțele se îndreaptă spre Prati, Mazzola, Rivera...

DUPĂ DUȘUL RECE...

...de la Ostrava, băieții lui Iakușin doresc, desigur, să confirme că acel 0—3 cu Cehoslovacia n-a fost decît un accident. Vor reintra, probabil, Voronin și Bișevef, jucători de bază ai echipei cu tricouri purpurii. Rămîne de văzut de partea cui va fi victoria în această confruntare a unor stiluri și școli diferite de fotbal: de partea gazdelor, a căror viteză și eficacitate este cunoscută (în special pe teren propriu), sau de partea deținătorilor titlului, a căror forță de joc și pregătire fizică s-au impus de atîtea ori.

CAMPIONII MONDIALI...

...își onorează în toate meciurile internaționale titlul cucerit în urmă cu doi ani. Maniera în care insularii s-au calificat în turneul final al C.E., victoria repurtată de Manchester United în „C.C.E.", reprezintă dovezi incontestabile ale valorii pe care englezii o dețin pe plan mondial. Renumitul ziarist francez Jacques Ferran caracteriza în felul următor jocul englezilor: **„Omogenitate, mobilitate, pregătire fizică perfectă, tehnică și tactică ireproșabile și, în plus, nervi de oțel — adică totul ce se cere unei formații din fotbalul zilelor noastre".**

NOUA ECHIPĂ A IUGOSLAVIEI...

...creată de Rajko Mitici este capabilă de orice surprize, chiar și în compania campionilor mondiali. Tinerețea, dorința de a învinge sînt atu-urile acestui „11" nou alcătuit după ce majoritatea titularilor din fostele reprezentative joacă acum peste hotare (Radenkovici, Skoblar, Iusufi, Milutinovici etc.). Actuala reprezentativă a Iugoslaviei a fost comparată de ziariști cu un sprinter care are un start debordant. Și dacă acest start îi reușește, se poate bate orice record... Într-adevăr, să ne amintim de recentul meci cu Franța de la Belgrad, cînd în minutul 4 iugoslavii conduceau cu 3—0!

Dar, deocamdată, sîntem în așteptarea starturilor de miine...

N.R. În numărul nostru de miine veți putea citi relatările trimișilor noștri speciali, CRISTIAN MANTU și GHEORGHE NICOLAESCU, de la Neapole și Florența.

GIACINTO FACHETTI, jucător de bază în apărare, dar în același timp un atacant foarte bun și, îndeosebi, eficace

Cei doi căpitani de echipă, ZOCO (Spania) în dreapta, și BOBBY MOORE (Anglia) își string mîinile înaintea meciului de la Madrid dintre Anglia și Spania, cîștigat cu 2—1 de englezi

Pregătirile echipei de polo a României în R. F. G.

Poloiștii români au încheiat seria antrenamentelor comune cu selecționata R. F. a Germaniei, care în aceste zile participă la turneul de calificare pentru J.O. În ultima săptămînă, națională noastră a susținut jocuri amicale (de cîte 6 reprize) în fiecare dimineață și după-amiază. Începînd de astăzi, cei 11 jucători români își vor continua pregătirile în piscina unui vechi castel din împrejurimile orașului Hamm, urmînd să susțină și cîteva partide de verificare cu formații din Duisburg, Hamm și Ludwigsburg.

În convorbirea telefonică avută cu antrenorul **Al. Popescu**, acesta și-a exprimat satisfacția față de forma celor mai mulți dintre jucători, și în special de cea a portarului **Scurei**. Alături de el, **Mărculescu, Szabo** și **Zahan** manifestă o deosebită vervă.

Echipa României va rămîne în R. F. a Germaniei pînă în ziua de 10 iunie, cînd va pleca la Budapesta, pentru a participa la marele turneu internațional din capitala Ungariei.

CORESPONDENȚĂ DIN BUDAPESTA

UN TURNEU INTERNAȚIONAL DE POLO CU PREZENȚE VALOROASE

Peste cîteva zile, piscina olimpică din insula Margareta va găzdui întrecerile unuia dintre cele mai importante turnee internaționale de polo ale anului. Se vor afla din nou față în față cele trei mari forțe ale polo-ului mondial, echipa **Ungariei** — campioană olimpică, **Iugoslavia**, marea învinsă de la Tokio (1964), și **U.R.S.S.** — actuala campioană continentală, iar alături de ele, reprezentativele **României** și **Cubei** (aceasta din urmă, în locul Italiei, care a anunțat recent că nu mai poate participa).

Pentru selecționata maghiară, acest turneu reprezintă ultima verificare înaintea J.O. de la Ciudad de Mexico, după care **Kalman Markovits** va alcătui lotul. Deocamdată, el a renunțat la serviciile cunoscuților internaționali **Karpaty, Rusoran** și **Ambruș**, menținînd pe **Steinmetz, Szivos, Felkay**, de la Ferencvaros, **Molnar** (Spartakus), **Maier, Sarosi** și **Dömötor** (Ujpesti Dozsa), **Konrad II** (Honved), **Konrad III** și **Bodnar** (O.S.C.), **Pocsik** (Dozsa Eger), **Gyerö** (B.V.S.C.) și **A. Kiss** (Csepel), deci 13 jucători din 8 formații!

Desigur, principala preocupare a lui Markovits este la ora actuală omogenizarea acestei formații neobișnuit de eterogene. Pînă în prezent, testele la care a fost supusă echipa au dat rezultate încurajatoare. Formația Ungariei a cîștigat cele mai importante turnee desfășurate în primele luni ale anului (de la Hertogenbosch și Neapole), lăsînd de fiecare dată în urmă fie reprezentativa iugoslavă, fie pe cea italiană și sovietică. De data aceasta, însă, triunghiul este complet; în plus, vom asista și la asaltul echipei române, dornică desigur să obțină un rezultat cît mai bun.

Laszlo NISZKACS

telex — radio — telefon

DUPĂ 9 ETAPE, în Turul ciclist al Angliei continuă să conducă suedezul Gösta Pettersson, urmat de sovieticul Sokolov la 8:13. Etapa contracronometru individual, Coventry—Leicester (42 km), a revenit lui G. Pettersson în 59:07. Pe echipe, în clasamentul general conduce U.R.S.S., secondată la 2:13 de o selecționată internațională și la 4:42 de reprezentativa Angliei.

■

ETAPA A 12-A a campionatului maghiar de fotbal s-a soldat cu următoarele rezultate: **Vasas — Pecs 4—0; Egyetertes — Szombathely 1—1; Honved — M.T.K. 2—0; Szeged — Ferencvaros 1—6; Gyor — Ujpesti Dozsa 1—1; Dunaujvaros — Salgotarjan 2—1; Diosgyör — Tatabanya 0—0; Videoton — Csepel 1—3.** În clasament: Vasas 19 p., Honved 18 p., Ujpesti Dozsa 16 p etc.

■

ÎN CADRUL „CUPEI INTERNAȚIONALE" la fotbal (fostă „Cupa Rappan") s-au întîlnit la Praga echipele Dukla Praga și Sporting Lisabona. Fotbaliștii portughezi au obținut victoria cu scorul de 1—0 (1—0) prin golul marcat de Mora în minutul 40.

■

ATLETA VEST-GERMANĂ Heide Rosendahl a obținut în proba de săritură în lungime performanța de 6,50 m. Proba de aruncarea greutății a fost cîștigată de fosta recordmană mondială la disc, Liesel Westermann cu 15,68 m.

■

CURSA AUTOMOBILISTICĂ de viteză (formula III) **„Premiul Castrol"**, desfășurată pe circuitul de la Monza, a fost cîștigată de sportivul francez Jean Pierre Jaussaud. Învingătorul, care a concurat pe o mașină „Tecno" a realizat o medie orară de 150,275 km. Pe locurile următoare s-au clasat Bernabei (Italia) și Cevert (Franța), ambii pe „Tecno".

■

ÎN SEMIFINALELE TURNEULUI DE TENIS de la Leverkusen, vest-germanul Bungert l-a învins cu 3—6, 6—3, 6—3 pe cehoslovacul Strobl, iar belgianul Drossart a dispus cu 6—4, 8—6 de compatriotul său Hombergen.

■

„MARELE PREMIU AL ORAȘULUI MILANO" la ciclism desfășurat pe velodromul Vigorelli, s-a încheiat cu victoria sportivului francez Daniel Morelon, care pe ultimii 200 m a fost cronometrat cu timpul de 11,1. Locurile următoare au fost ocupate de italienii Bruno Francesco și Luigi Borghetto.

Corespondență din Londra

Există o epocă Manchester?

Presa, radioul și televiziunea și-au făcut datoria din plin în ceea ce privește finala dintre Manchester United *și* Benfica. *Se știe exact cîte șuturi pe poartă a tras fiecare echipă, care au fost părțile bune sau rele ale fiecărui jucător etc., etc. Din desfășurarea unui asemenea meci, s-a desprins, în principal, lecția de fotbal dată lumii fotbalistice de* Manchester *și aceasta nu are decît o singură explicație: regularitatea în timp a performanței care a dus la acest succes suprem. Este un fenomen ireversibil.*

Manchester United *nu formează o excepție a fotbalului englez cu toate afirmațiile publicistice că totul se datorează existenței întîmplătoare în echipă a unui număr de „vedete". Nu. Manchester este o parte a școlii engleze de fotbal care, în timp, a dominat scena mondială. A existat o epocă* Arsenal, *o epocă* Wolverhampton, *o epocă* Chelsea, *așa cum acum începe să existe epoca* Manchester. *Căci, cel puțin un an de acum încolo, orașul cu același nume devine citadela fotbalului european, avînd ambele echipe în viitoarea ediție a celor mai buni din Europa. Echipele în sine au întotdeauna fluctuații și nici nu se poate să fie altfel. Școala de fotbal rămîne însă. Performanța nu face decît să se localizeze temporar, din punct de vedere geografic. Și aceasta este marea calitate a fotbalului englez. În ciuda fluctuațiilor de formă ale echipelor, în ciuda schimbărilor intervenite în stilul de joc, în ciuda tacticilor deosebite apărute pe parcurs, el, fotbalul în sine, a rămas ceea ce trebuie su fie. Un spectacol bazat pe o muncă tenace în timp, care-și dă roadele tot în timp. Răsplata este succesul.*

Iată de ce Manchester United, *cucerind laurii supremi, a demonstrat lumii sportive că ceea ce s-a văzut pe Wembley a fost fotbal. Altceva nici nu vrem să vedem.*

Herb AUDREY

FINALĂ OKKER — SANTANA ÎN CONCURSUL DIN BERLINUL OCCIDENTAL

Finala probei masculine din cadrul turneului internațional de tenis din Berlinul Occidental, se va disputa între olandezul Tom Okker și spaniolul Manuel Santana. În semifinale, Okker l-a întrecut cu 6—4, 6—1, 6—0 pe Harald Elschenbroich (R.F. a Germaniei), iar Santana a dispus cu 6—0, 7—5, 5—7, 10—8 de americanul Marty Riessen.

Finala probei de dublu feminin a fost cîștigată de perechea Margaret Court (Australia) — Virginia Wade (Anglia), care a învins cu 6—4, 6—3 cuplul vest-german Helga Niessen — Helga Schultze.

Două victorii ale atleților mexicani în concursul de la Pasadena

NEW YORK 3 (Agerpres). — În prima zi a concursului internațional de atletism de la Pasadena (California), Jay Silvester a cîștigat proba de aruncarea discului cu performanța de 64,85 m. Foarte disputată a fost proba de aruncarea ciocanului, în care Ed Burke a realizat 67,72 m. Pe locul doi s-a clasat Harold Connolly cu 67,23 m. Multiplul campion australian Ron Clarke a ocupat primul loc în cursa de o milă, fiind cronometrat cu timpul de 4:03,9.

Atleții mexicani au obținut două victorii: 880 yarzi — Roberto Silva 1:49,7 și 3 mile — Jose Neri 13:45. Alte rezultate: sulița — Frank Covelli 78,54 m; 440 yarzi garduri — Evan Lacore 51,6; greutate — George Woods 19,25 m; triplusalt — Art Walker 16,12 m; săritura cu prăjina — Dick Railsback 5,18 m; 120 yarzi garduri — Rom White 13,7.

SUZANA MAKAI PE PRIMUL LOC

VARȘOVIA 3 (Agerpres). — Șahista Suzana Makai (România) a obținut un frumos succes în turneul internațional feminin de la Piotrkov (Polonia), clasîndu-se pe primul loc, la egalitate cu poloneza Jurkzinska. Ambele jucătoare au totalizat 7 puncte din 10 posibile. Rodica Reicher a ocupat locul 7 cu 5 puncte.

Pistarzi români concurează în U.R.S.S.

Ieri a plecat în Uniunea Sovietică un grup de cicliști români care urmează să participe la mai multe întreceri de velodrom. Printre cei care au făcut deplasarea se află frații **Negoescu, Paul Soare, Dan Popovici** și **Mircea Virgil**. Sportivii noștri sînt însoțiți de antrenorii **Iulian Gociman** și **Mircea Mihăilescu**.

Pentatloniștii juniori au evoluat la Halle

La concursul internațional de pentatlon modern de la Halle, alături de reprezentanții Ungariei, Uniunii Sovietice, Suediei, Bulgariei și R. D. Germane, au participat și cîțiva juniori români. Primul loc în clasamentul general individual al competiției a revenit maghiarului **Balczo** cu 5 180 p. Tinerii noștri sportivi au ocupat următoarele poziții: 18. — **D. Spîrlea** cu 4 533 p, 33. — **C. Călina** 3 789 p, 35. — **I. Cosmescu** 2 924 p.

Turneul preolimpic de baschet de la Sofia

În turneul preolimpic de baschet de la Sofia, în prima zi de întreceri din grupa finală selecționata Iugoslaviei a învins cu scorul de 90—56 (39—36) formația Poloniei. În cea de a doua repriză superioritatea baschetbaliștilor iugoslavi a fost evidentă. Cel mai bun jucător de pe teren — iugoslavul Koraci (34 de puncte).

În cel de-al doilea meci, Bulgaria a dispus de Cehoslovacia cu 75—60 (40—31). Cel mai eficace jucător al învingătorilor — Branzov (24 puncte).

În urma acestor rezultate, echipa Iugoslaviei este virtualmente calificată pentru turneul din Mexic. Cea de a doua participantă va fi decisă de partida dintre selecționatele Bulgariei și Poloniei. Reprezentativa Cehoslovaciei, care în ultima zi a competiției întîlnește echipa Iugoslaviei, nu mai are șansă de calificare.

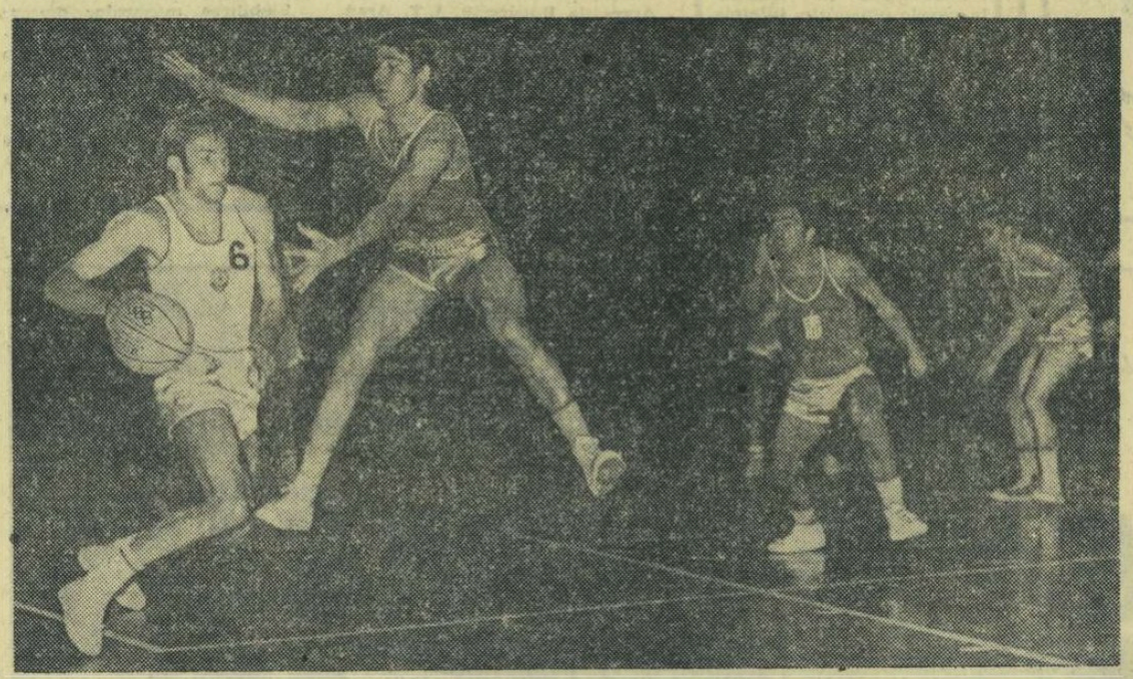

Baschetbalistul bulgar Pandov (nr. 6) încearcă o pătrundere spre panoul apărat de echipierii Greciei, învinși cu 77—56 Foto: B.T.A.

LA ÎNCHIDEREA EDIȚIEI

■ PARIS. — În turneul de tenis de la **Roland Garros**, cuplul **Țiriac, Năstase** a dispus de nord-americanii **Dendt, Giltinan** cu 4—6, 6—4, 6—3, 6—3. În sferturile de finală ale probei masculine de simplu, **Gimeno** l-a învins pe **Iovanovici** cu 6—4, 6—0, 6—2, iar **Rosewall** pe **Koch** cu 8—6, 6—2, 3—6, 6—3. În proba feminină de simplu s-a înregistrat prima victorie a unei amatoare asupra unei profesioniste: **Hellen Subiratos** (Mexic)—**Rosemary Casals** (S.U.A.) 6—4, 6—3.

Astăzi **Țiriac** îl întîlnește pe **Rod Laver** (Australia).

■ MARINA ROMEA. — În etapa a 14-a a Turului ciclist al Italiei (**Vittoria Veneto—Marina Romea**, 194 km) primul sosit a fost italianul **Sgarbozza** în 4h: 39,26. Nici o schimbare importantă în clasamentul general.

■ POZNAN. — În „Cupa Națiunilor—F.I.R.A." la rugby, **Polonia** a dispus de **Maroc** cu 5—0 (5—0).

■ SINGEN. — În turneul internațional de fotbal rezervat juniorilor, care are loc în R. F. a Germaniei (14 echipe în 4 serii) **Rapid București** a fost întrecută de F. C. Santos cu 4—2 (3—0). Alte rezultate: **Vasas—Hannover 96** 1—1 (0—0), **Bologna—Friedriechshafen** 2—1 (1—0), **Eintracht—Atletico Madrid** 4—0 (3—0), **Burnley—Roter Stern Pressburg** 2—0 (1—0).

■ MANNHEIM. — În regata internațională de canotaj academic: 4 f. c.: 1. **Elveția** 5:54,3... 3. **România** 6:09,1; 8+1: 1. **R. F. a Germaniei** 5:27,3; 2. **Viena II** 5:33,0; 3. **România** 5:42,1.

■ WELLINGTON. — Echipa de rugby tineret a **Japoniei**, aflată în turneu la Antipozi, a învins-o pe cea a **Noii Zeelande** cu 23—19 (10—0)!

■ KASSEL. — În cel de-al treilea meci din turneul pe continent, echipa de tineret a Angliei a învins formația similară a **R.F. a Germaniei** cu 1— 0.

■ LONDRA. — Pe stadionul **White City**, în cadrul Jocurilor Britanice, atletul englez **Chriscarter** a stabilit un nou record european în proba de 880 yarzi: 1:47,2 (v. r. englezul **Boulter** în 1:47,3).

■ SAN DIEGO. — Australianul **Ron Clarke** a fost învins în proba de 2 mile de **George Young**, care a realizat 8:22,0 — nou record al S.U.A.

Tiparul I. P. „Informația" str. Brezoianu 23—25.

40365

PROLETARI DIN TOATE ȚĂRILE, UNIȚI-VĂ!

Redacția și administrația: str. Vasile Conta nr. 16, tel. 11.10.05, interurban 72 și 286. Telex: sportrom buc. 180.

sportul

4 pagini 30 bani

Anul XXIV, Nr. 203 (5637)

Miercuri 5 iunie 1968

ZIARUL CONSILIULUI NAȚIONAL PENTRU EDUCAȚIE FIZICĂ ȘI SPORT

Azi, la Tunari:

ÎNCEPE CAMPIONATUL DE TALERE

Sosirea președintelui U.I.T. și a unor loturi de trăgători străini

Primul foc al celor șapte zile de tir va răsuna astăzi pe poligonul Tunari. Aproximativ 140 de trăgători — din care jumătate de peste hotare — își vor măsura intîietatea pe standurile pentru arme cu glonț, de vînătoare și pistoale.

Astăzi, în ziua inaugurală a competiției, și joi, este programată proba de talere aruncate din șanț din cadrul campionatului republican. Alături de concurenți români va fi prezent și trăgătorul cubanez Servilio Torres. Concursul va oferi un spectacol interesant — specific acestui gen de arme — și va însemna totodată și un prilej de verificare înaintea campionatelor europene — programate în a doua jumătate a acestei luni, în Belgia. Prin urmare, atenția se va concentra, mai ales, asupra lui Gh. Florescu, I. Dumitrescu, Șt. Popovici — protagoniștii probei. Așadar, astăzi, se va trage prima manșă de 100 de talere, cea de a doua urmînd să aibă loc mîine — tot 100 t.

Paralel cu întrecerile de talere, ceilalți participanți — români și străini — vor efectua antrenamentele premergătoare concursului principal, ce va avea loc vineri, simbătă și duminică. Atunci se vor disputa atît campionatele internaționale, cît și cele naționale. În sfîrșit, zilele de luni și marți sînt rezervate numai campionatelor țării la armă standard culcat 60 f. bărbați, pistol calibru mare și pistol sport.

Evenimentul sportiv din aceste zile de pe Tunari capătă o importanță și mai mare dacă ne gîndim că numai peste cîteva luni Mexicul găzduiește Jocurile Olimpice. Deci, acum se ivește o foarte bună ocazie pentru a constata gradul la care se află pregătirile celor ce vizează Mexicul. Iar un asemenea obiectiv, participarea la Olimpiadă, constituie — fără îndoială — un stimulent pentru obținerea de rezultate superioare, care să justifice abordarea cu speranțe a marii competiții din țara aztecilor.

Desigur, și reprezentanții României la aceste „internaționale", printre care sportivi de valoare certă, cum sînt campionul lumii Virgil Atanasiu, sau Ion Tripșa, Marcel Roșca (pistol viteză), Marin Ferecatu, Nicolae Rotaru, Gheorghe Vasilescu, Ion Olărescu (pușcă), Gheorghe Sencovici (skeet) — de taleriști am mai vorbit — ca și alți țintași vor încerca să concureze la cel mai bun nivel. Un examen trecut cu succes acum, va avea darul să mărească imboldul pentru lunile viitoare de antrenamente și concursuri.

★

Ieri au sosit loturile de trăgători din R. D. Germană, R. F. a Germaniei, Italia, Portugalia și Spania. Tot ieri a sosit și dl. **Kurt Hassler** — președintele U.I.T. Astăzi și mîine sînt așteptate celelalte loturi străine invitate.

În pag. a IV-a

Ancheta ziarului **sportul**

ȘTIINȚA ÎN SLUJBA PERFORMANȚEI

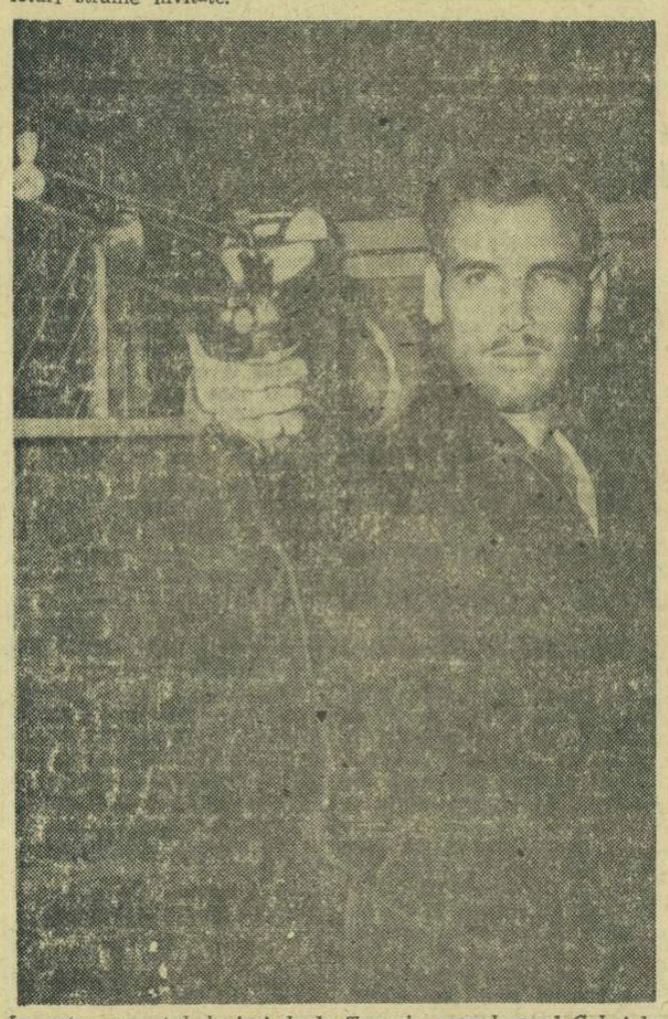

La antrenamentul de ieri de la Tunari: recordmanul Cubei la pistol liber, Nelson Onate — 557 p

Foto: I. VASILE

DUPĂ 44 DE ANI

REPREZENTATIVELE DE FOTBAL ALE ROMÂNIEI ȘI OLANDEI

DIN NOU FAȚĂ-N FAȚĂ

• *Meciul are loc azi, pe stadionul Republicii, de la ora 17,30*

Stînga: *Coman, Ivăncescu și Dumitriu II;* dreapta: *Eykenbroek, van Beveren și Romeyn*

văzuți de NEAGU RĂDULESCU

Cele două formații vor apare pe teren în următoarea alcătuire:

ROMÂNIA: COMAN — IVANCESCU, BARBU, HALMAGEANU, DELEANU — GHERGHELI (DOBRIN), DINU — GROZEA, DUMITRIU II, DUMITRACHE, HAIDU, Rezerve: **Datcu, Sătmăreanu, D. Nicolae, Nunweiller IV, Mocanu, Dumitriu III, I. Ionescu, Sasu și Kallo.**

OLANDA: VAN BEVEREN — ROMEYN, ISRAEL, EYKENBROEK, VARNAS — VREENSTRA, JANSEN — KLYNJAN, VAN DER KUYLEN, HANEGEM, RESENBRINK. Rezerve: **Zoghel (portar), Pys, Pahlplatz, Van Görp.**

Arbitru NEJAT SENER (Turcia).

Au sosit jucătorii olandezi! Iată-i coborînd din avion

...Aeroportul internațional Băneasa. „Poarta aeriană" a capitalei noastre i-a primit ieri pe fotbaliștii olandezi. După un zbor de aproximativ cinci ore, avionul special Amsterdam — București a atins pista de beton la ora 15,20. Din el a descins o delegație destul de numeroasă: jucători, conducători, ziariști. Emoții, ca la o... premieră. Firesc, de altfel. Este pentru prima oară cînd echipa națională a Olandei vine în România.

De la coborîrea din avion, o impresie deosebită a lăsat talia de... baschetbaliști a unora dintre blonzii adversari ai tricolorilor noștri. Fețele zîmbitoare trădau, cel puțin la prima vedere, atmosfera plină de optimism ce domnea printre fotbaliștii din „țara lalelelor".

...Și, totuși, antrenorul echipei, fostul internațional Georg Kessler, s-a arătat destul de zgîrcit în declarații, amînînd, chiar, cu cîteva ore, anunțarea formației cu care va începe jocul. Se pare că va avea probleme în alegerea celor 11 titulari, întrucît cîțiva jucători de la Ajax Amsterdam sînt accidentați. Să luăm în seamă, totuși, cuvintele simpaticului căpitan de echipă, fundașul central **Eykenbroek: „Sperăm într-un joc bun, care să placă publicului".**

După formalitățile de vamă, fotbaliștii olandezi, într-un elegant autocar, s-au îndreptat spre hotelul „Ambasador", unde vor fi găzduiți pe perioada cît vor rămîne în București. În jurul orei 17, oaspeții au făcut un antrenament de 40 de minute.

În tabăra lotului nostru pregătirile au fost încheiate. Ieri dimineață, antrenorul Angelo Niculescu ne-a comunicat echipa. Publicul va avea prilejul să urmărească la lucru cuplul Dumitriu II — Dumitrache (ultimul, debutant în echipa națională), în care se pun mari speranțe. Un singur semn de întrebare există: care va fi titularul postului de mijlocaș dreapta — Ghergheli sau Dobrin? Azi se va da răspunsul.

★

Ieri s-a stabilit că întîlnirea va avea loc pe stadionul Republicii, de la ora 17,30.

C. ALEXE

AU FOST UITAȚI ANII COPILĂRIEI?

În peisajul urbanistic al țării, au apărut an de an noi construcții dedicate sportului. În multe orașe s-au ridicat frumoase stadioane, complexe sportive, săli de sport și bazine de înot. Se poate afirma că, în ultimii ani îndeosebi, a sporit simțitor baza materială necesară unei activități sportive aflate în permanentă dezvoltare.

Se pune, însă, cu o deosebită acuitate problema amenajărilor sportive simple pentru copii și elevi, fie pe lîngă numeroasele școli (apărute ca rezultat al impetuoasei creșteri pe care o cunoaște la noi învățămîntul de toate gradele), fie în perimetrul cvartalelor de locuințe.

Problema nu este nouă. A fost formulată, ca o doleanță, la Conferința pe țară a mișcării sportive. Apoi, la Conferința pe țară a Uniunii Tineretului Comunist. Și, mai recent, la Plenara Consiliului Național al Organizației Pionierilor.

Se construiesc multe cartiere, microraioane de o frumusețe necontestată. Ele sînt dotate cu magazine, cu săli de cinematograf, cu locuri pentru parcarea autoturismelor. Dar, la copii nu se gîndește nimeni? Nu li se asigură, în măsura necesară, condiții pentru a le satisface nevoia de mișcare, pentru a face sport.

Profesorii de educație fizică se plîng, părinții la fel. Se plîng și locatarii noilor cvartaluri: copiii le tulbură liniștea, se joacă sub ferestrele apartamentelor, ba chiar le sparg geamurile cu mingea.

Oare cei în măsură să rezolve asemenea situații n-au fost copii? N-au simțit nevoia să facă mișcare? Nu s-au bucurat de neuitatele jocuri ale copilăriei? Dar, pe vremea multora dintre ei existau maidane, locurile virane din marginea cartierelor. Cel mai adesea acestea erau transformate ad-hoc în terenuri de fotbal, cu porți făcute din ghiozdane. Acum, însă, cînd nu mai există maidane, ce-i de făcut? Să fie ținuți copiii în casă?

La Plenara Consiliului Național al Organizației Pionierilor se afirma că, la Ploiești, de pildă, se va ridica foarte curînd, un microraion — Ploiești Vest — de toată frumusețea. Profesoara — directoare a unui mare liceu din acest oraș, care a avut prilejul să vadă macheta, era încîntată de viitoarele construcții. Dar, mare i-a fost surprinderea cînd a constatat că proiectanții **„au uitat"** să prevadă spațiile de joacă pentru copii. Și mai surprinsă a fost cînd a aflat răspunsul unor proiectanți: „Copiii ar face mai bine să se ostîmpere cu joaca și să nu mai dea de lucru locatarilor"...

Ciudată concepție!

A sosit vremea ca institutele de proiectări care au nobila misiune de a crea noile mocroraioane să arate înțelegere și pentru acest aspect aproape total neglijat în prezent: **terenurile de joacă și de sport pentru copii.** Și, dacă, totuși, proiectanții vor continua — în virtutea inerției — să ignoreze o asemenea problemă, cei care le aprobă proiectele pot să manifeste mai mult spirit de orientare, cerînd să se efectueze modificările necesare. Sînt cuprinse aci înainte de toate — Comitetul pentru problemele administrației locale și organele sale în subordine, consiliile populare, factori principali în proiectarea, contractarea și executarea locuințelor, al căror rol, în dezvoltarea armonioasă a județelor și municipiilor țării, nu mai este necesar să fie subliniat.

Astăzi, toate eforturile se îndreaptă către creșterea unui tineret sănătos și viguros, capabil să rezolve mîine complexele probleme ale vieții. Iar acțiunea de amenajare a unor spații de joacă sau de practicare a exercițiilor fizice ar fi de dorit să se înscrie în acest efort colectiv.

T. ALEXANDRU

ÎN PREAJMA ZILEI AVIAȚIEI

Vlaicu, așa cum l-am cunoscut

Mărturiile unui contemporan, generalul GH. NEGRESCU

• POSESORUL BREVETULUI NR. 2 AL AVIAȚIEI ROMÂNEȘTI • UN ROMÂN I-A ÎNVINS PE MOLLA ȘI ROLAND GARROS • „MAISTORAȘUL AUREL, UCENICUL LUI DUMNEZEU" • O JUMĂTATE DE ORĂ ÎN ZBOR CU VLAICU, DEASUPRA BUCUREȘTIULUI • ULTIMUL SALUT...

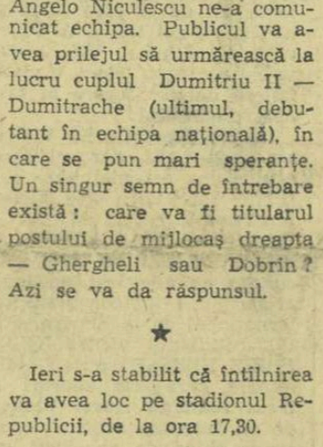

Printre cei care au trăit momentele grele ale organizării aviației în România, care l-au cunoscut și au purtat strînsă și frățească prietenie cu Vlaicu, *au trăit și au zburat pe aceleași aerodromuri cu* Zorileanu *sau* Bănciulescu, *cu* Romeo Popescu *sau* Papană, *se numără și generalul de aviație în rezervă* GHEORGHE NEGRESCU.

Sînt emoționante clipele unei convorbiri cu cel ce s-a ridicat în aer cu aeroplanul printre primii în țara noastră, parcurgînd apoi, etapă de etapă, istoria aviației românești și ocupînd funcții de mare răspundere în organizarea aviației militare.

Tema convorbirii noastre: **„VLAICU, AȘA CUM L-AM CUNOSCUT".** Generalul **Gh. Negrescu** ne destăinuie întîmplări inedite din viața pionierului aviației noastre, subliniază laturi mai puțin cunoscute ale personalității „maistorașului Aurel".

— Vlaicu! Este greu de vorbit despre el fără să te cuprindă o puternică emoție, mai ales cînd l-ai cunoscut, cînd ai avut fericitul prilej să-l vezi în zbor, cînd ai zburat cu el, cînd ți-a fost ca un frate — așa îi plăcea lui să spună.

— În ce împrejurări l-ați cunoscut?

— Aviația era în fașă. Abia se născuse. Blériot traversase Canalul Mînecii la 25 iulie 1909 cu o mașină al cărei principiu de zbor îl descoperise un român, în 1903: APARATUL DE ZBURAT MAI GREU DECÎT AERUL, INVENTAT DE TRAIAN VUIA. La 18 octombrie 1909, din inițiativa Automobil Clubului Român, Blériot este adus la București și execută un zbor demonstrativ pe hipodromul Băneasa. Pe atunci eram sublocotenent de geniu

Viorel TONCEANU

(Continuare în pag. a 2-a)

În București

64 CERCURI AUTOMOBILISTICE

Filiala A.C.R. a Capitalei a organizat, de la începutul anului și pînă în prezent, 64 de cercuri automobilistice. Din aceste cercuri, organizate în întreprinderi și instituții, fac parte posesorii de autoturisme, precum și cei care simpatizează automobilismul. Cercurile constituite pînă acum grupează peste 3 000 de membri, care au și început să desfășoare o activitate colectivă: excursii în grup, vizionări de filme automobilistice puse la dispoziție de A.C.R., participarea la conferințe de specialitate etc. Printre cercurile cu cel mai mare număr de membri se numără cele de la C.S.P., Ministerul Petrolului, Uzinele Electronica, Mecanică fină, Republica. Acțiunea de constituire a unor astfel de nuclee automobilistice continuă și ea va fi extinsă și la unele unități din împrejurimile Bucureștiului unde există posesori de autoturisme.

Azi începe turneul final al campionatului european de fotbal

In semifinale:

La Neapole: ITALIA—U.R.S.S.

La Florența: ANGLIA—IUGOSLAVIA

Citiți în pagina a IV-a, relatările trimișilor noștri speciali

Echipa Iugoslaviei va avea o misiune dificilă în meciul cu campionii mondiali. În fotografie, trei din internaționalii iugoslavi își dispută balonul: de la stînga la dreapta, Hasanaghici, Păunovici și Eaici. (Fază din meciul Partizan — Sarajevo 1—0)

„Cupa României" la oină

ÎN „ZONA" DE LA CURTEA DE ARGEȘ — JOCURI FRUMOASE

Cinci orașe din provincie au găzduit, simbătă și duminica trecută, întrecerile zonale ale „Cupei României" la oină. Urmărind jocurile desfășurate pe stadionul din Curtea de Argeș, am constatat că cele 4 echipe angajate în cursa pentru cucerirea trofeului au fost bine pregătite, reușind să șteargă amărăciunea produsă de absența celorlalte 3 formații (reprezentantele județelor Gorj, Mehedinți și Caraș-Severin). Luni am aflat de la F.R.O. că echipele menționate nu s-au putut prezenta din lipsă de fonduri pentru transport și cazare.

Revenind la echipele participante, trebuie să spunem din capul locului că evoluția formației Drum Nou Boureni (jud. Dolj), antrenată de Ionică Venus, a constituit pentru toată lumea o plăcută surpriză. Oiniștii din Boureni au jucat foarte bine atît la „bătaie" cît și la „prindere" și, în consecință, au terminat turneul nefinvinși. Mult schimbate în bine au apărut Pacea Titești (jud. Argeș) și Ulmetu Copăceni (jud. Vîlcea) care dovedind siguranță în pase și în tehnica bătăii mingii, au demonstrat că oina este frumoasă atunci cînd se întîlnesc echipe temeinic pregătite. Viața Nouă Olteni (județul Teleorman), cotată printre favorite, a jucat sub valoarea cu care ne obișnuise în ultimii ani.

În concluzie, cele 4 echipe au făcut — mai ales duminică cînd au asistat la jocuri mulți spectatori — o bună propagandă sportului național pentru care se fac, la ora actuală, eforturi în vederea înviorării activității competiționale și reînnodării tradiției în locurile unde acest sport a pălit. Bilanțul ar fi fost rodnic, pentru toți, dacă nu s-ar fi repetat unele greșeli cu totul condamnabile.

Iată, de altfel, cîteva opinii:

C. LUȚĂ (instructorul echipei Ulmetu Copăceni): „Am venit la Curtea de Argeș fără a emite nici un fel de pretenții la șefia clasamentului. Dar am vrut să fim arbitrați bine. Așteptările noastre nu au fost satisfăcute. Cu arbitrii care citesc, se pare, regulamentul doar înainte să plece de acasă sau cu alții ocazionali, luați de pe tușe, cum s-a procedat aici, n-o să progresăm niciodată".

A. DĂRVĂNESCU (activist la C.J.E.F.S. Vîlcea): „De ce a trebuit să fim, din nou, martorii unor manifestări dezgustătoare ca acelea în care arbitrii C. Niță și I. Duma au fost bruscați, aruncîndu-li-se de către jucătorii de la Viața Nouă Olteni, fluierul și fanionul în tribune? De ce arbitrii în cauză n-au avut curajul să-i elimine de pe teren pe cei vinovați? Poate pentru că s-au aimțit ei primii vinovați".

J. GEORGESCU (instructor la C.J.E.F.S. Argeș): „Echipa Viața Nouă Olteni a fost în mare culpă, prezentîndu-se cu două legitimații incomplete. Cu toate acestea, tov. C. Niță, reprezentantul federației, l-a aprobat participarea oficială în concurs. Pe mine m-a uimit această măsură care contravine regulamentului. Ar fi fost cazul ca echipa din Olteni, căreia i s-au asigurat transportul și cazarea cu banii forului de resort, să fie sancționată pentru cele comise?"

La cele de mai sus adăugăm faptul că arbitrii, cu excepția lui I. Duma, au condus duminică în ținută de stradă, că n-au funcționat tabelele de marcaj, iar arbitrii C. Tinca (Reghin), I. Nedelcu (Constanța) și T. Cadar (Cluj) au absentat fără să anunțe federația.

I. TRAIAN

STEAUA, DIN NOU CAMPIOANĂ DE HANDBAL A ȚĂRII

Handbaliștii de la STEAUA și-au păstrat titlul de campioni ai țării, cucerit anul trecut. De această dată, victoria finală a fost realizată la o diferență de 6 puncte față de a doua clasată (Dinamo București), ei adăugîndu-i-se succesul de prestigiu din „Cupa Campionilor Europeni", trofeu care se află azi, alături de cupa campionilor naționali, în vitrina clubului STEAUA.

Este de necontestat faptul că această formație este astăzi cea mai bună din handbalul nostru. Meritul revine în mod deosebit antrenorilor echipei: regretatul *Octavian Nițescu*, decedat cu puțin timp înainte de terminarea întrecerii, și *Olimpiu Nodea*. De asemenea, un merit revine jucătorilor pentru că au format un lot omogen, capabil să treacă peste momentele dificile ale disputei. În general, s-au remarcat portarul *Dincă*, *Oțelea*, un bun conducător de joc și căpitan de echipă, extremele *Iacob* și *Popescu*, pivoții *Marinescu* și *Cristian*, precum și cunoscutul realizator *Gh. Gruia*, care a fost secondat uneori cu brio de *Goran*.

Iată-i, în fotografia noastră, pe proaspeții campioni (în rîndul de sus, de la stînga la dreapta): Dan Alboaica, Olimpiu Savu, *antrenorul* Olimpiu Nodea, Ion Popescu, Iosif Iacob, Gheorghe Gruia. *(în rîndul de jos)* Dieter Cristian, Gheorghe Goran, Alexandru Dincă, Cornel Oțelea, Gabriel Belu, Mihai Marinescu. *În mijloc,* Rodica Nițescu, *fata fostului lor antrenor principal, pe care, într-un mișcător gest pios, jucătorii au luat-o în mijlocul lor, dîndu-i un tricou și o plachetă de campioni*

Foto: AUREL NEAGU

DAN CRISTEA A CUCERIT „CUPA PRIMĂVERII" LA SCHI

A treia cursă de slalom special din cadrul „Cupei primăverii", desfășurată pe Valea Albă (Bușteni), pe o zăpadă excelentă și pe un traseu marcat cu 40 de porți, a revenit lui Dan Cristea (Clubul sportiv Sinaia), urmat de colegii săi de club Gh. Vulpe și Cornel Tăbăraș. La juniori, a cîștigat C. Văideanu (A. S. Armata Brașov). Clasîndu-se pe primul loc în toate cele trei curse, Dan Cristea a cucerit trofeul oferit de comisia de specialitate a județului Prahova.

Deoarece zăpada se menține în cantitate suficientă și în stare bună pentru practicarea schiului, în luna iunie vor fi organizate alte întreceri, atît pentru seniori, cît și pentru juniori — elevi aflați în vacanță.

Ultimele pregătiri pentru campionatele mondiale

Apropiatele campionate mondiale de popice, ce urmează să se desfășoare pe arena cu 8 piste din Linz, au ridicat participanților probleme inedite. Pe această temă am avut o scurtă convorbire cu unul din specialiștii federației noastre, antrenorul *F. Popescu*.

— *Fotocelula electrică pentru semnalizarea depășirilor, bilele și popicele din material plastic, marcajul electronic al rezultatelor și ridicarea automată a popicelor,* ne-a spus interlocutorul, *constituie tot atîtea elemente noi pentru sportivii noștri. În consecință, am alcătuit un program de antrenament cît mai apropiat de condițiile de joc din Austria.*

— Cititorii noștri ar dori să cunoască amănunte în această privință.

— *S-a lucrat mult pentru a corecta poziția de plecare a sportivilor I. Micoroiu, C. Rădulescu, Gh. Silvestru, Elena Cernat și Margareta Szemany, care depășeau scîndura de lansare. Apoi, jocul la „canale" cu bile și popice de plastic a cerut selecționabililor să imprime o ușoară înșurubare bilei, pentru a da randamentul maxim. Rezultate bune au dat, în scurt timp P. Purje, I. Micoroiu, V. Măntoiu, Elena Trandafir, Florica Neguțoiu ș.a. De asemenea, a trebuit să perfecționăm jocul la „canalele mici", pentru a se putea rezolva eventualele figuri rămase din deschidere la „izolate". În sfîrșit s-a exersat la priza bilei, întrucît cea de plastic este alunecoasă.*

— Sînt definitivate echipele care ne vor reprezenta la Linz?

— *În linii mari, da. De cîtva timp am reținut în pregătire loturi restrînse, de cîte 8 jucătoare și tot atîția jucători. Cîte 7 sportivi din fiecare lot vor face deplasarea.*

— Vă rugăm să numiți loturile, în actuala lor formă.

— *Notați: feminin: Elena Trandafir, Elena Cernat, Florica Neguțoiu, Ana Marcu, Cornelia Moldoveanu, Tinca Balaban, Margareta Szemany, Crista Szocs; masculin — P. Purje, C. Vînătoru, I. Micoroiu, C. Rădulescu, V. Măntoiu, A. Șucatu, Gh. Silvestru, I. Tismănaru. Credem că am făcut cea mai bună alegere.*

Cunoscînd valoarea popicarilor menționați, mulți fiind autorii celor 3 titluri supreme cucerite la ultima ediție a „mondialelor", avem toate motivele să credem că vor apăra prestigiul de care se bucură țara noastră în arena internațională.

Interviu realizat de
Tr. IOANIȚESCU

Vlaicu, așa cum l-am cunoscut

(Urmare din pag. 1)

și am participat la acest miting, în care se prezenta „minunea secolului": OMUL ZBURĂTOR. Mitingul acela i-a făcut pe mulți să se lege prin jurămînt că vor deveni aviatori, dar puțini au fost cei care au putut să-și vadă visul cu ochii. Printre ei m-am numărat, mai apoi, și eu. La puțină vreme după mitingul de la Băneasa, ziarele anunțau că un inginer transilvănean prezentase guvernului de atunci o mașină de zburat, invenție proprie. Era AUREL VLAICU. Așa am auzit de el.

— Și cînd l-ați văzut?

— A trecut iarna 1909-1910. Aurel Vlaicu își construise aparatul la Arsenalul armatei fiind subvenționat de stat. Mașina lui era cu totul originală și uimea prin ingeniozitatea ei. Era pe la sfîrșitul lui mai. Făceam instrucție pe Cotroceni, acolo unde era hangarul balonului captiv al armatei și aparatul lui Vlaicu. Atunci l-am văzut pe Aurel. Scotea aeroplanul din hangar și îl ducea pe cîmp. Se așeza în carlingă, pornea motorul și alerga cu aeroplanul în lung și-n lat. Nu zbura încă. Îl priveam pe tînărul care nu vorbea cu nimeni, cobora din aparat, se așeza jos, se scula frămîntîndu-se și iar pornea mașina. După cum ne-a spus mai tîrziu, au fost cele mai grele clipe din viața lui. Nu știa să zboare, nu știa dacă aeroplanul se va desprinde de pămînt, apoi dacă va asculta de comenzi; nu cunoștea legile pilotajului — și nu avea de unde să le învețe. Dar a luat marea hotărîre: **a acceptat orice eventualitate, chiar și sacrificiul.** Și, la 17 IUNIE 1910 A ZBURAT. Acest zbor a confirmat mașina, pe pilot, pe inventator, pe constructor. Iată marele merit al genialului Vlaicu.

În septembrie, l-am văzut pe Vlaicu zburînd de la Slatina la Piatra Olt, la manevrele militare, îndeplinind o misiune. Vlaicu venise aici din proprie inițiativă. Era prima manifestare practică a avionului, la noi.

— Știm că în aprilie 1911 v-ați înscris și dv. la școala de aviație de la Chitila, prima din țară, și că în iulie ați obținut brevetul nr. 2 al primei serii de aviatori români...

— ...Compusă din șase persoane. Primul brevet îl luase **Ștefan Protopopescu** — bunul meu prieten. Între timp, Vlaicu zburase la 17 octombrie 1910 — un an după Blériot — la hipodrom, obținînd un succes mai mare decît acesta, apoi zburase de la Cotroceni la Chitila și de la Chitila la Cotroceni, unde într-un miting ad-hoc îl învinsese în zbor pe celebrul pilot francez Molla.

— Școala militară de la Chitila s-a mutat la Cotroceni în vara lui 1911?

— Da! Am plecat cu aparatele în zbor. La aterizare ne-a primit Vlaicu, zburător încercat de acum, și între noi s-a legat îndată o mare prietenie. Zi de zi escaladam și noi, și el, noi trepte în cucerirea văzduhului, Vlaicu dovedea un mare talent, o mare putere de pătrundere în tainele pilotajului.

Despre zborurile lui Vlaicu s-a scris mult, dar cel care a surprins cel mai bine calitățile lui Vlaicu este **Victor Ion Popa** în cartea „MAISTORAȘUL AUREL, UCENICUL LUI DUMNEZEU". Căci Vlaicu era cu adevărat un rege al aerului. După concursul internațional de la Aspern, din 1912, cotidianul vienez „NEUE FREIE PRESSE" scria: „Minunate, curajoase zboruri a făcut românul Aurel Vlaicu, pe un aeroplan original, construit chiar de zburător, cu două elici, între care șade pilotul. De cîte ori se răsucea în loc mașina aceasta — de parcă venea peste cap — lumea îl răsplătea pe român cu ovații furtunoase, aclamîndu-l cu un entuziasm neînchipuit".

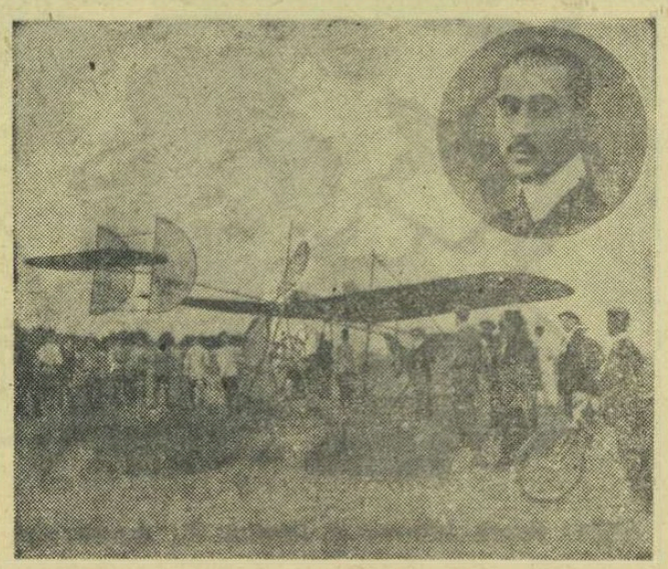

Primul aeroplan construit în țara noastră. În medalion, Aurel Vlaicu — inventatorul, constructorul și pilotul lui

Eu, ca zburător, îl apreciez ca un precursor al acrobației aeriere. Aspernul constituie punctul culminant din cariera lui Vlaicu, pentru că aici el a învins pe mulți ași ai zborului, printre care chiar pe celebrul Roland Garros.

— După cum se menționează în istoria aviației noastre, singurul om cu care a zburat Aurel Vlaicu a fost Gheorghe Negrescu.

— Am avut această fericire. Mă gîndesc cu emoție la ziua aceea. Venise din turneul de mitinguri organizate în Transilvania, ne demonstrase pe Cotroceni toată arta ce și-o însușise cît vreme n-a fost cu noi. Într-o zi s-a apropiat de mine: „FRATE NEGRESCULE, NU VREI SĂ MĂ ZBORI ȘI PE MINE CU „FARMANUL" TĂU? VREAU SĂ VĂD CUM SE COMPORTĂ ȘI ALTE APARATE". Firește că am acceptat bucuros. Cine dintre noi ar fi refuzat o asemenea rugăminte? A ocupat locul pasagerului și am decolat. Și vreme de o jumătate de oră m-am rotit deasupra Bucureștiului, avînd ca pasager pe marele Vlaicu. La aterizare m-a bătut pe umăr: „MULȚAM FAIN. DA, PARCĂ TOT AL MEU MERGE MAI BINE". Exact după un an, acest fin cunoscător al zborului și bun sportiv s-a prăbușit la Bănești.

— Îi spuneți și bun sportiv?

— Cum s-ar putea numi zborurile lui dacă nu și o „MARE MĂIESTRIE SPORTIVĂ". De altfel, el practica și alte sporturi: **ciclismul, motociclismul și automobilismul.** Un amănunt: EL A PARCURS DISTANȚA MUNCHEN — BINȚINȚ PE BICICLETĂ. Apoi, numai după o oră de școală A PARCURS DISTANȚA VIENA — SIBIU CU AUTOMOBILUL.

— Tragicul accident de la Bănești a fost o grea pierdere pentru aviația românească.

— Neînchipuit de grea. Poporul l-a condus cu durere pe ultimul drum. Iar eu și Protopopescu l-am salutat, atunci, din aer prin zboruri deasupra cortegiului. Doar noi am văzut cîtă lume îl conducea spre Belu. Sicriul era la cimitir, iar sfîrșitul cortegiului la podul Șerban Vodă.

Activitatea lui Vlaicu a fost, este și va rămîne o pildă pentru toate generațiile de aviatori români.

MOTOCROSIȘTI DE VALOARE EUROPEANĂ LA TG. JIU

Duminică dimineața, la Tg. Jiu, se va reedita întrecerea internațională de motocros care a avut loc la Brașov. De la startul probei de 500 cmc va lipsi vest-germanul Anton Kleele (angajat în alt concurs) dar în schimb vor fi prezenți, alături de cei care au concurat la Brașov, sportivii elvețieni **Albert Courajod** și **André Stouder.** Aceștia, împreună cu **Pavel Hora** (R.S.C.) vor primi o replică viguroasă din partea alergătorilor noștri **O. Puiu, O. Stephani, Gh. Ion, E. Seiler** și **P. Paxino.** La 250 cmc protagonistul **J. Churovy** (R.S.C.) va încerca să-și reediteze victoria de la Brașov, dar un cuvînt greu vor avea **Cr. Dovids** și **Șt. Chițu,** care doresc să se revanșeze după insuccesul de duminica trecută.

Concurs de viteză la Cîmpulung Muscel

În cadrul pregătirilor pentru campionatul național de viteză pe circuit, motocicliștii de la asociațiile sportive **Muscelul U.M.M., Rapid Pitești, Locomotiva Ploiești, Energia Cîmpina** și **Energia Tr. Severin** s-au întrecut la Cîmpulung Muscel, pe un traseu de 3 000 m, în fața a peste 7 000 de spectatori.

Iată cîștigătorii: **V. Rusnac** (Muscelul) la 125 cmc, **N. Ciolpan** (Pitești) la 175 cmc, **I. Telegescu** (Cîmpina) la 250 cmc, **M. Ciufu** (Tr. Severin) la 350 cmc, **N. Zănescu + N. Sandu** (Pitești) la ataș.

ȘT. GANEA
corespondent

Aspect din timpul alergării motocicletelor de 500 cmc, la Brașov. În prim plan Pavel Hora (18), Gheorghe Ion (7), Ovidiu Puiu (2) și Ervin Seiler (1)

Foto: ȘT. CIOTLOȘ

MAGAZINUL O.C.L. TEHNOMETAL nr. 56 din București str. Brezoianu nr. 13 anunță clientela sa că lichidează stocurile la următoarele dimensiuni de anvelope și camere pentru biciclete:

	Preț vechi	Preț nou
— Anvelope 26×2×1¾	54	25
— Anvelope 26×2 (pe talon cauciuc)	54	25
— Anvelope 24×1¾	50	25
— Anvelope 24×1	50	25
— Anvelope 22×1¾	50	25
— Camere 24×1¾	24	10
— Camere 24×1	24	10

Posesorii de biciclete cu geantă de dimensiunile menționate sînt rugați să se aprovizioneze din timp, magazinul livrînd prin ramburs poștal întregul sortiment de anvelope și camere din import pentru biciclete.

Șerban Doboși — din nou — cel mai bun junior din țară

Zilele trecute a avut loc în Capitală cel de al doilea concurs de verificare în vederea „Criteriului european de juniori la tenis de masă", programat pentru 8—11 august, la Leningrad. În urma meciurilor disputate, **clasamentul este următorul: 1. Doboși** 7 victorii, 2. Nicolae Stelian 7 v, 3. Gheorghe Teodor 7 v, 4. Preda 6 v, 5. Apostu 5 v, 6. Macovei 5 v, 7. Gavriș 3 v, 8. Singeorgean 3 v, 9. Drăgănuș 0 v. Primii trei juniori, împreună cu Carmen Crișan și Maria Corodi, vor concura în zilele de 21—23 iunie la o competiție internațională care se va desfășura la Bad Blankenburg (R. D. Germană).

DULCEA INDIGNARE

Nu cred în eficiența palmelor și înjurăturilor educative aplicate sistematic de către educatorii cu temperamente de vikingi.

E adevărat că o dată — O DATĂ — Makarenko l-a pălmuit pe unul din adolescenții vagabonzi pe care trebuia să-i reeduce — pe Zadorov. Dar l-a lovit într-un moment de furie oarbă, cînd celălalt îl jignise. Pe pagini întregi, apoi, Makarenko și-a justificat gestul, atît de explicabil în acel moment, încît însuși Zadorov l-a acceptat și și-a cerut scuze.

Poate însă că dacă l-ar fi lovit și în ziua următoare, și în a treia zi, Zadorov n-ar fi devenit un om pașnic, ci un bandit. Sînt convins că în copilăria lor Terente și Al. Capone au înghițit multe după ceafă.

De aceea, păstrînd proporțiile ni se pare vetustă imaginea meșterului croindu-și ucenicul cu bățul.

De aceea ni se pare intolerabilă imaginea profesorului de sport care-și înjură și-și pălmuiește elevii pe teren și în public.

Nu încercăm să demonstrăm sau să stabilim aici legi pedagogice. Nu încercăm nici să dăm lecții de bun simț. Bunul simț se deprinde în primii șapte ani ai existenței, acasă, apoi la școală și după aceea în viața de toate zilele.

De aceea în aceste rînduri ne referim doar în subsidiar la pălmuirea și înjurarea elevilor Ghiță, Fedeleș, Cristescu — din echipa de handbal a Școlii sportive din Ploiești — de către propriul lor profesor N. Danieleanu — cu ocazia campionatului republican de handbal masculin juniori desfășurat în zilele de 2—4 mai la Oradea. Nu ne referim decît în subsidiar la ploaia de „neghiob", „dobitoc", „idiot" cu care profesorul Danieleanu își înviora echipa obosită.

— Dar, de fapt —

În aceste rînduri ne referim, mai ales, la cadrele oficiale și didactice care asistau la meci. Ne referim la toți antrenorii și profesorii prezenți, care cunoșteau tot atît de bine ca și noi legile pedagogiei și ale bunului simț. Ne referim, deci, la toți spectatorii care urmăreau cu entuziasmul datorat microbului sportiv și cu nostalgia adolescenței de curînd apusă — meciurile. Și care sufereau pentru fiecare minge ratată, care lăcrimau de bucurie privind tabela de marcaj.

Dar care n-au scos o vorbă cînd elevii au fost înjurați. Care n-au schițat un gest în vreme ce elevii erau bătuți.

Și care, totodată — după cum confirmă cei prezenți, adică ei înșiși — tremurau de indignare.

Închinăm, deci, aceste rînduri sfintei indignări care frămînta în inimile oficialilor și ale publicului în momentul jignirii și loviri elevilor mai sus pomeniți.

Stimați elevi Ghiță, Fedeleș, Cristescu, spălați-vă obrajii pălmuiți. Uitați jignirile primite în public. Continuați să vă respectați profesorul de sport și să învățați handbalul cu abnegație.

Asistența, ploasă, a fost de partea voastră, zbuciumîndu-se fără încetare în chinurile unei dulci indignări. Cu atît mai dulce cu cît era mai tăcută.

Camil BACIU
(după o corespondență de **Ilie Ghișa**)

FOTBALUL ESTE UN JOC COLECTIV, CU UN SCOP COMUN

In ultimul timp, din ce în ce mai des, întîlnirile fotbaliștilor noștri la nivelul reprezentativelor — prime, secunde sau de tineret — sînt urmate de constatări pline de amărăciune: nu avem fotbal bun.

Recent, echipa noastră de tineret a jucat în Suedia și a pierdut cu 2—0.

Trimisul special al ziarului „Sportul", după jocul echipelor de tineret Suedia — România, de la Västeras, scria: „Atît pentru gazde, dar chiar și pentru noi, cei ce am însoțit echipa română în Suedia și care îi cunoaștem bine posibilitățile, verificate în atîtea alte prilejuri, evoluția sa pe stadionul din Västeras a constituit o dezamăgire. Este adevărat că, sub raport individual, unii dintre tinerii noștri fotbaliști au arătat anumite veleități tehnice, remarcate și aplaudate de public, dar în ansamblu echipa nu a satisfăcut. Îndeosebi jocul liniei de atac — lipsită de aportul lui Dumitriu III, devenit indisponibil — a lăsat mult de dorit. Înaintașii n-au combinat suficient, angajîndu-se în dueluri inegale cu apărătorii suedezi, pe care inevitabil le-au pierdut".

Sînt sigur că prezența lui Dumitriu III în echipă ar mai fi atras cîteva aplauze la adresa sa personală, dar jocul în ansamblu, partea noastră slabă, nu s-ar fi îmbunătățit, căci în propria sa echipă Dumitriu III apare tot ca un individualist incorigibil. Iată ce declara revistei „Fotbal", Bai — portarul mureșenilor — după jocul cu Universitatea Craiova: „Dumitriu III a încercat să joace cu mult elan, dar a ținut exagerat de mult mingea, frînînd ritmul jocului. Este un jucător de valoare, dar trebuie să se încadreze mai bine în jocul colectiv".

După jocul Farul—U.T.A., Gornea, portarul textiliștilor, spunea tot în aceeași revistă: „Sasu și Kallo, deci tot jucători de lot, au jucat prea individualist, dornici, probabil, de afirmare".

Aș putea să dau zeci de exemple de jucători individualiști, care duminică de duminică ne îmbată cu apă chioară: driblinguri, fente și tineri exagerate de minge în zone de teren neindicate. Cine este de vină? Numai jucătorii? Cred că nu, din moment ce unii cronicari sportivi susțin că în jocul de fotbal îi interesează numai execuțiile tehnice individuale de mare finețe și mai puțin jocul colectiv, iar o bună parte dintre antrenori sînt de părere că apărările aglomerate pot fi străpunse prin acțiuni individuale și nu prin manevre colective.

Jucătorul de fotbal trebuie privit și selecționat nu prin prisma reușitei unor execuții tehnice de efect, ci prin prisma comportării sale generale și a randamentului său în echipă. Jucătorul de fotbal, cum a scris N. Brașoveanu în ziarul „Sportul" din 24 mai a.c., trebuie să fie un militant social, care prin comportarea sa pe teren este purtătorul unei răspunderi civice de cea mai înaltă importanță pentru societate.

Recent, am văzut evoluînd în aceeași zi pe stadionul „23 August" doi jucători: Dumitriu II, poate cel mai talentat jucător român, și Haller, jucătorul care se bucură de un renume meritat în fotbalul mondial. Recunosc cu toată sinceritatea că Nicky al nostru este incontestabil la fel de talentat ca Haller, germanul de la Bologna, dar pe acest jucător îl caracterizează sobrietatea omului de echipă, care nu-și permite să acționeze în teren decît în interesul echipei, iar satisfacțiile sale personale sînt legate strîns de succesele echipei.

Jocul individual la întîlniri fără miză, cîteodată reușește, dar la jocuri cu miză, echipele care nu știu să joace și colectiv nu pot avea nici o șansă. Jocurile cu Italia și R.D.G. din anul 1967 ne stau mărturie.

Dacă vrem să progresăm, trebuie să ne schimbăm, deci, concepția despre jocul de fotbal.

Colea VILCOV
antrenor

fotbal

În această fază, învingător a ieșit portarul. Moment „cald" din partida de divizia C Rapid C. F. — Electrica Constanța

Foto: O. VIRGILIU

CE TRECEM LA BILANȚ?

După ultima reorganizare a federației, fotbalului nostru i s-au făcut o serie de promisiuni. La auzul lor, cota optimismului opiniei publice sportive începuse să crească.

Se anunțau, printre altele, salutare măsuri pentru instaurarea unui climat de profundă ordine și principialitate; s-a promis activității fotbalistice suportul elementar al unui regulament de organizare (realizați ce reprezintă lipsa acestuia?); federația, însăși, urma să primească un statut specific, modelat după nevoile sale; se vestea un nou regulament de transferări, epurat de anomaliile edițiilor precedente; se preconiza publicarea unor proiecte pentru parafarea lor cu înaltul gir al dezbaterii publice.

Era de așteptat ca aparatul salariat al federației să conceapă o țesătură de idei și principii tămăduitoare pentru fiecare dintre suferințele acestei ramuri sportive. Se spera că ele vor fi elaborate cu luciditate și îndrăzneală, cu inteligență și cu un sentiment de responsabilitate față de imperativele fotbalului.

Se așteptau semne de efervescență care să onoreze hotărîrile cuprinse în Rezoluția Conferinței pe țară a mișcării sportive (28—29 iulie 1967), unde au fost date asigurări că vor fi întreprinse acțiuni hotărîte pentru perfecționarea pregătirii fotbalistice a copiilor și juniorilor, pentru fortificarea cluburilor (înțelegîndu-se, printre altele, și creșterea veniturilor acestora), pentru ridicarea clasei jucătorilor noștri.

Erau așteptate acțiuni pentru sporirea numărului de fotbaliști și de echipe, precum și pentru organizarea unei școli superioare de antrenori (de asemenea, promise).

Se aștepta instaurarea unor relații mai suple între conducerea mișcării sportive și F. R. Fotbal.

Este legitimă întrebarea (a trecut aproape un an): ce-au devenit, între timp, aceste promisiuni tonifiante?

Sîntem informați că regulamentul de organizare a activității fotbalistice va fi terminat abia la toamnă! (dacă regulamentul — în sine — are o gestație atît de lungă, atunci cît va dura organizarea propriuzisă?). Sîntem asigurați că Statutul federației ar fi gata, dar se afirmă că el a devenit un cîmp de luptă între idei opuse. Se dezbate cu aprindere răspunsul la metafizica întrebare: cine are dreptul să aleagă personalul Federației?

Salariații federației au pritocit mult așteptatul regulament de transferări, forfecat, pe bună dreptate, în cîteva circumstanțe analitice. Se afirmă că acum ar putea să iasă în „lume", dar publicarea sa este întîrziată, deoarece normele generale ale C.N.E.F.S., referitoare la aceeași problemă, n-au ieșit încă de pe bancul discuțiilor. Puncte de vedere divergente între cele două foruri amintite există și în ceea ce privește concepția despre transferarea jucătorilor.

Se născuse, după crîncene și îndelungi eforturi, un plan de atac pentru rezolvarea pregătirii fotbalistice a copiilor și juniorilor. Dar, mîna unor salariați (poate aceiași?) ai federației i-au amputat multe dintre prevederile competente. Dintr-un fruct, a mai rămas aproape numai un cotor nehrănitor.

Potențialul cluburilor nu a fost servit (și nici nu se preconizează), cu pirghii de forță.

Se observă o zonă litigioasă în optica față de anumite probleme, între forurile aceleiași instituții. Din acest motiv, tov. Ion Șiclovan, secretar general al F. R. Fotbal și, concomitent, membru în Biroul C.N.E.F.S., are o atitudine contradictorie în fața unor aspecte cardinale, după calitatea pe care o reprezintă cu alternanță.

C.N.E.F.S.-ul a elaborat prototipuri: statut-model, regulament de transferări unic etc. Din încercarea de a încadra multipla specificitate a fotbalului în aceste tipare se nasc perpetuu interminabile contradicții. Biroul federal este dator să dea o probă de valoare complexă, în calitate de pledant pentru apărarea personalității fotbalului.

Pe scurt, agenda de lucru a F. R. Fotbal este încărcată cu restanțe, atitudinile pe care Biroul său le ia sînt contorsionate și evazive față de problematica acută a fotbalului. Cortina multicoloră a vacanței nu va putea să-i ascundă frămîntările.

Remus BOGDAN

Meciul România—Olanda se joacă pe stadionul Republicii

(Partida începe la ora 17,30)

F. R. Fotbal ne-a comunicat schimbarea de ultimă oră a partidei România — Olanda, de pe stadionul „23 August" pe stadionul Republicii.

Vremea ploioasă și faptul că terenul stadionului „23 August" nu are drenaj au inspirat această hotărîre, pe care o socotim binevenită.

DESPRE FOTBALUL OLANDEZ

Activitatea fotbalistică din Olanda ne este mai puțin cunoscută. Am avut puține relații cu fotbalul olandez: între țările noastre s-a disputat un singur meci, în cadrul turneului olimpic de fotbal de la Paris, în anul 1924. Atunci, olandezii au repurtat o victorie categorică: 6—0. Țara noastră prezentase o echipă bună (Bartha, Tănzer, Guga, Rudy Wetzer), dar lipsită de experiență internațională. A fost cel de-al 8-lea meci al României, dar al 69-lea pentru Olanda.

Fotbalul olandez are o respectabilă tradiție. Prima echipă a luat ființă în anul 1879, și se numea F.C. Haarlem, iar federația olandeză de fotbal este una dintre cele mai vechi din Europa, cu excepția celor britanice.

Palmaresul adversarilor noștri nu este strălucit, dar partida de astăzi va rămîne, oricum, memorabilă, fiind vorba de cea de-a 300-a întîlnire inter-țări a Olandei. Cele 299 de meciuri disputate pînă acum indică o egalitate aproape perfectă. Cîte 121 de victorii și înfrîngeri, 57 de meciuri egale, golaveraj 662:618.

Cîteva rezultate de valoare: 3—3 cu Ungaria (1961, Budapesta!), 2—1 cu R.F. a Germaniei (1956, Düsseldorf!), 1—0 cu R.D. Germană (1967, Amsterdam), 9—1 cu Belgia (1959, Rotterdam), 7—1 cu Norvegia (1959 (Rotterdam).

Despre forța de joc a olandezilor, un singur amănunt este elocvent: în 1967, în meciul cu Iugoslavia (1—2), arbitrul vest-german Tschenscher a eliminat din joc pe Keizer, pentru loviri intenționate. După patru săptămîni, urma să se dispute meciul cu U.R.S.S., dar federația olandeză s-a împotrivit la selecționarea lui Keizer. În semn de protest, nici ceilalți jucători de la Ajax Amsterdam nu au acceptat să joace (Groot, Müller, Swart, Cruyff, Nuninga). Iar echipa Olandei, cu cinci debutanți (van Beveren, Romeyn, Warnas, Wery și Pahjelote), a întrecut pe sovietici cu 3—1!

Campionatul Olandei se dispută din 1898, iar Cupa — din 1899. Campionatul, în sistem divizionar (într-o singură serie), s-a introdus, în schimb, abia în 1956-1957. Ajax Amsterdam l-a cîștigat de 4 ori (1957, 1960, 1966, 1967), iar Feijenoord Rotterdam de 3 ori (1961, 1962, 1965).

Olandezii au adus serioase contribuții la dezvoltarea fotbalului mondial. Olandezul Huschmann, împreună cu francezul Guerin, au fost inițiatorii creării F.I.F.A., în 1904. De altfel, pînă în anul 1931, acest organism internațional a avut sediul la Amsterdam. Olanda a dispus și de arbitri valoroși, în toate timpurile: Boas cu 10 meciuri inter-țări conduse (1920-24), Bronkhorst cu 17 (1949-60), Eymers cu 13 (1913-30), Groothoff cu 15 (1947-56), Mutters cu 36 (1919-35), Willing cu 15 (1906-14) și alții.

Frederic MOISES
— RUPEA —

„L" București — Juventus pentru Cupa „SCÎNTEIA TINERETULUI"

Joi 6 iunie va avea loc pe stadionul Republicii, în nocturnă, cu începere de la ora 19, meciul de fotbal dintre selecționata liceelor bucureștene — „L" București — și reprezentativa școlilor profesionale din Capitală — Juventus. Partida, ce urmează să se dispute anual în două manșe — primăvara și toamna — este organizată de ziarul „SCÎNTEIA TINERETULUI", care va decerna echipei învingătoare un trofeu challenge.

Mîine, pe stadionul Giulești

Rapid — S. N. Oltenița

Înaintea ultimei etape, Rapid București va susține mîine, începînd de la ora 17,30, un meci amical de verificare în compania divizionarei C, S.N. Oltenița.

Peteanu indisponibil pentru meciul cu F.C. Argeș

Duminică, într-un meci amical cu Petrolul Peteanu, jucătorul Progresului, s-a accidentat, avînd în prezent o leziune de ligament colateral intern al genunchiului și hemartroză. Medicul echipei, dr. Nicolae Scarlat, ne-a declarat că lui Peteanu i-a fost pus un aparat gipsat și că fundașul central bucureștean nu va fi apt să joace ultima partidă de campionat.

La Focșani se caută... gorniști!

Se știe că instrumentul cu pricina este folosit în fanfare, dar, el poate fi întrebuințat și în... fotbal. Da, dragi cititori, nu este nici o greșeală. Veți întreba, desigur, cum? Foarte bine! Asociația sportivă Unirea Focșani *are angajat, la fiecare meci, un gornist, care să-i „stimuleze" pe jucători.*

Cum procedează „angajatul"? Cînd fotbaliștii localnici sînt cuprinși de apatie pe teren, un sunet strident-altissimo — îi trezește la realitate. Cînd sînt în atac, un fortissimo îi anunță să șuteze la poartă. Cînd jucătorii focșeneni sînt încolțiți în propriul careu, gornistul intonează un marș funebru, de îți se rupe inima... și gornistul Nicolae Vlădescu *face serioase studii muzicalo-fotbalistice, deoarece nu vrea să intre în conflict cu antrenorul formației, cu biroul secției, cu sutele de specialiști din tribune. De aceea, omul nostru repetă, cîteva ore pe zi, „indicațiile" pe care trebuie să le dea din goarnă — duminică la meci. Cînd a văzut că este indispensabil, și-a zis că nu ar strica să și cîștige ceva din treaba asta. Cererea i-a fost satisfăcută și primește omul, de fiecare meci, între 20 și 30 de lei, după... rezultat!*

NOTĂ

Fiindcă, totuși, rezultatele nu sînt pe măsura „investițiilor", s-a propus ca gornistul să fie „destituit". Propunerea a fost însă respinsă în unanimitate.

În ultimul moment am aflat una și mai bună: Toader Ilca, *tot din Focșani, este plătit cu 15—25 de lei — în funcție de meci — pentru a anima galeria locală...*

Paul IOVAN
(După o scrisoare a corespondentului nostru Aurelian Axente)

Antrenorii Panaitescu și Tofan: să relansăm boxul provincial!

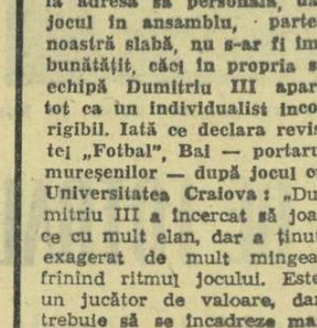

Așadar, despre campionatele de box ale anului 1968 se va vorbi, de aici înainte, la timpul trecut. Boxerii retrăiesc meciurile pe care le-au susținut și se bucură sau se întristează, după cum e cazul. Firește, că și antrenorii comentează finalele.

Nour îl întreba, zilele trecute, în glumă, pe Nicolae Linca: „Unde este, Nicule, Academia noastră de box?"

— În Ștefan cel Mare, maestre! Ion Chiriac a realizat ceea ce și-a propus: patru campioni. Șerbu Neacșu e supărat pe... arbitri (?), pentru înfrîngerea elevului său, Vasile Drăgan. Chiriac, însă, obiectiv cum îl cunoaștem, nu e de aceeași părere: Ganea merită titlul!

Păreri și păreri. Să vedem care este opinia unor antrenori din provincie despre campionat, despre nivelul actual atins de sportul cu mănuși, despre situația boxului în orașele respective.

CRISTIAN PANAITESCU (Cîmpulung Muscel): „Turneul final a dat loc unor partide foarte echilibrate. Păcat că multe meciuri, care puteau figura pe afișul finalelor, s-au disputat în primele reuniuni. Deși turneul a fost mai obositor decît în edițiile precedente (deoarece au evoluat cîte 8 sportivi la fiecare categorie de greutate), totuși, cred că aceasta este în folosul boxerilor, mai ales al acelora care fac parte din lotul olimpic. Numai depunîndu-se eforturi mari, urcînd scările ringului de 3 ori în 6 zile (de pildă), putem spera la performanțe deosebite. La J.O. din Mexic boxerii vor trece, fără discuție, printr-o probă și mai grea. Așa că, este important că știm de pe acum cine poate și cine nu. Cred — în altă ordine de idei — că elevul meu, Aurel Simion, poate candida la un loc în lotul olimpic. Are doar 22 de ani și este foarte conștiincios. Cît despre posibilitățile sale, l-ați văzut...

Aș vrea să vorbesc puțin despre boxul din Cîmpulung Muscel, ca un antrenor care muncește de 13 ani în acest oraș. Acum cîțiva ani, secția noastră se bucura de sprijinul permanent al organelor sportive locale. În prezent, din păcate, nu se mai interesează nimeni de noi. Președintele secției este Petre Anghelina, care se ocupă de orice, numai de box nu. Să nu se uite, totuși, că în orășelul nostru au crescut și s-au format numeroși campioni, că în selecționatele țării au figurat deseori și boxeri de la Muscel".

GHEORGHE TOFAN (Brașov): „Să vă spun drept, majoritatea boxerilor care au evoluat în turneul final nu mi-au dat multe motive de satisfacție. Pe plan spectacular, un mare număr de meciuri n-au corespuns. Mi se pare că tehnica, acest element indispensabil în box, se află în regres. Se pune prea mare accent pe forță, pe combativitate, din care cauză execuțiile plăcute vederii sînt foarte rare.

Și la noi, la Brașov, lucrurile nu merg cum trebuie. Primim ce-i drept, sprijin din partea organelor sportive locale, a clubului Tractorul, dar cel care ar trebui să ne dea cel mai concret ajutorul, antrenorul județean Augustin Cuciuiatu, ne pune bețe-n roate. Tov. Cuciuiatu vede în ceilalți antrenori brașoveni (Carvațchi, Ionescu, Cerchez, Tofan) oameni opuși intereselor sale. Într-un fel, așa este. Noi vrem să dezvoltăm boxul deoarece avem elemente dotate, condiții și entuziasm. În sala antrenorului Cuciuiatu (la Steagul roșu), este pustiu. Pregătirea boxerilor săi o face un fost sportiv, Ion Turcu.

La Brașov, preocuparea pentru organizarea galelor este cu totul minoră. Dacă în ultimele luni brașovenii au vizionat cîteva gale în care, ca invitați, au evoluat pugiliști din Brăila, Galați, Bacău etc., aceasta s-a datorat eforturilor depuse de clubul Tractorul (președinte: Ion Bivol), care vrea să impulsioneze activitatea pugilistică".

Romeo CĂLĂRAȘANU

Caiacul amiral

II. CU AUREL VERNESCU PE DRUMURILE PERFORMANȚEI...

● Dramatica finală de la Herăstrău ● 2:07 pentru un „Struer" ● Campion și la seniori! ● Pentru prima oară, aparatele de filmat îl ocolesc pe Mircea Anastasescu ● 1956 — la un pas de Melbourne...

Din nou, înfloresc ghiocei și brîndușele. Primăvara atîtor speranțe pentru Aurel Vernescu a venit, în sfîrșit! Va rămîne stingheră placheta neagră cucerită în prima lui cursă de „500", sau își vor afla împlinirea visele îndrăznețe țesute în lungile seri de iarnă?

Se pregătise mult, cu totul altfel decît în anul debutului. Oglinzile bacului corectaseră neîntrerupt mișcările, dezvăluind tînărului elev al antrenorului Cojocaru drumuri tainice spre perfecțiunea tehnică. Și, apoi, mai era ceva. În echipa de baschet a liceului „Sf. Sava" apăruse un jucător excelent dotat fizic: Aurel Vernescu. Avea să-i fie folositoare noua pasiune în temerara tentativă de a îmbrăca tricoul de campion la naționalele de caiac ale juniorilor?

★

În concursurile bucureștene, cei șapte componenți ai ambarcațiunilor de K 1, K 2 și K 4 — li se spunea „spaima lacului" — cîștigau aproape întotdeauna. Vernescu urma să tragă în simplu...

Parcă niciodată nu venise atîta lume la Herăstrău. Dacă o să cîștige, va fi și el aplaudat. Dar, dacă nu? Erau calificați pentru finala campionatului național de juniori nu numai caiaciștii bucureșteni, ci și cîțiva, foarte puternici, din provincie. Cu Doru Bărdaș și Kozanischi nu concurase încă pînă atunci. Știa însă că amîndoi merg la titlu.

Și nu se mai dă, odată, startul! În fine. Nu — cineva a plecat înainte. Din nou emoții, aliniere și — înapoi. Abia a treia oară arbitrul de start răsuflă ușurat: *„Ce îi-e și cu puștii ăștia, parcă ar vrea să ajungă înainte să plece"*. Lasă, e bine așa.

Pînă la insulă caiacul timișoreanului Doru Bărdaș e în față. Apoi liderul cursei devine arădeanul Kozanischi. Pe mal, Micoara și mama lui Vernescu închid o clipă ochii. Cînd îi redeschid, Bebe Vernescu era în frunte. Țîșnise pe lîngă adversari ca o săgeată. Victorie! Antrenorul Cojocaru îl îmbrățișează. În clipa următoare cineva îi pune mîna pe umăr: *„Bravo, Bebe. Felicitări. Dacă vrei, poți să tragi și la seniori. Cobori sub 2:10, primești o barcă originală"*.

Ochiul experimentat al lui Radu Hușan văzuse mai mult decît o victorie asupra lui Kozanischi și Bărdaș.

★

Se califică ușor pentru finală. Examenul următor — pista de control de la Snagov. Trebuia să tragă, așa-i ceruse Hușan, sub 2:10. Văzuse barca. O bijuterie. Afundă padela în apele lacului. Trage în disperare. Pe unde or fi acum acele cronometrului? 2:07! Hușan zîmbește și Aurel Vernescu capătă permisiunea să încerce barca „lui", un Struer nou, nouț. Asta însemna și un cîștig de două secunde.

Duminică, 11 septembrie 1955, Aurel Vernescu cucerește — la 16 ani — primul său titlu de campion al țării la seniori. Dar, Mircea Anastasescu nu luase startul în această probă.

★

Timp de șase ani, pe apele Snagovului sau Herăstrăului n-a existat decît un mare sprinter: Mircea Anastasescu. Cîștiga matematic toate probele, detașat sau la sutime de secundă, ca cel mai iscusit driver. În 1954, la campionatele mondiale de la Mâcon, cucerise prima medalie — de bronz — din istoria caiacului românesc, sosind la două secunde de fenomenalul Fredericksson și numai la una de consacratul Mittelberg. Pe Aurel Vernescu, marea revelație a sezonului 1955, îl depășea cu două-trei secunde în proba de 1 000 m și tot el era singurul care trecea primul balizele de la sosire și în proba de 500 m.

Prima schimbare de lider, pe Snagov
Foto: P. ROMOȘAN

După șase ani de supremă domnie, a venit însă o zi cînd aparatele de filmat nu l-au mai căutat pe Mircea Anastasescu.

Era în 1956, la „Regata Snagov". Un start de zile mari, cum și-l dorește oricare caiacist, și pentru prima oară Vernescu îl învinge pe Mircea Anastasescu. Cîștigă și proba de 1 000 m. Un fotoreporter îl roagă pe Mircea să se dea la o parte. Îi trebuia fotografia dublului medaliat.

„A fost clipa care mi-a întunecat o mare fericire, își amintește Aurel Vernescu. *Mi-am mușcat buzele. Mircea a fost însă cel dintîi care mi-a strîns mîna și am înțeles că nu e supărat. Un om, un sportiv minunat".*

★

Tot 1956. Se apropia Olimpiada. Seara, după antrenamente, Aurel Vernescu visează apele Ballaratului australian. Ce puțin timp a trecut de cînd sărise gardul de nuiele de la Gusu, fugărit de bunica supărată de povestea cu găinușa. Și iată că acum e în lotul olimpic.

Ce mari bucurii dăruiește sportul!

Mai este, însă, un hop — decisiv: selecția după concursul cu caiaciștii sovietici și polonezi.

Ce mari decepții oferă — uneori — sportul!

Era ultima verificare înainte de Melbourne. Mircea Anastasescu și Stavru Teodorof concurează la dublu, obțin victoria și... pașaportul. E rîndul lui Vernescu. Start în proba olimpică de 1 000 m. Pornește tare ca pe „500", cursa lui favorită. Străbate 200—300—400 de metri. Excelent. Conduce plutonul caiacelor. Mai sînt doar 300 m! Ce aproape a Ballaratul. Dar, deodată, brațele parcă nu-l mai ascultă. Vestitul Pisarev îl depășește și — ca și cum n-ar fi fost destul, îl vede, ca prin ceață, și pe polonezul Kaplaniak zburînd pe lîngă el. Ce departe e Ballaratul!

★

La gara Băneasa, printre cei veniți să-i întîmpine pe olimpicii români, Aurel Vernescu. Cu garoafe roșii pentru Radu Hușan, Simion Ismailciuc, Leon Rotman, Dumitru Alexe, Mircea Anastasescu, Stavru Teodorof. Stejarul care, atunci, o clipă, se clătinase sub povara înfrîngerii, era din nou drept și puternic.

Radu Hușan: *„Bebe, ne întîlnim la primul antrenament pentru 1957"...*

Dan GÂRLEȘTEANU

(va urma)

ȘTIINȚA ÎN SLUJBA PERFORMANȚEI

Continuăm publicarea răspunsurilor primite din partea unor reputați oameni de știință și cercetători, din țară și de peste hotare, la ancheta internațională inițiată de ziarul „Sportul" pe tema: „ROLUL ȘI CONSECINȚELE CERCETĂRII ȘTIINȚIFICE ASUPRA FENOMENULUI SPORTIV". Iată cele 5 întrebări la care au răspuns invitații noștri:

1. Care considerați că a fost aportul cercetării științifice la realizarea excepționalelor recorduri sportive din ultimul deceniu?

2. În ce direcții cercetarea științifică a pătruns mai adînc în intimitatea biologică a sportivului de performanță?

3. Rezultatele cercetării științifice în sport sînt exprimate doar prin marii sportivi ai lumii, oameni cu un potențial biologic excepțional, situat mult deasupra mediei, sau pot fi fructificate și pentru întărirea sănătății și fortificarea fizică a omului obișnuit?

4. Dacă performanțele sportive actuale sînt rezultanta unor metode de antrenament perfecționate, sprijinite pe cercetarea științifică, a unei alimentații specifice și a unor metode de recuperare rapidă, nu considerați că ele pot deveni privilegiul exclusiv al unei minorități umane care poate beneficia de acest cadru costisitor? Nu apare astfel, în perimetrul sportului, o problemă de ordin moral?

5. Care sînt preocupările dv. științifice de dată recentă și cum se înscriu ele pe orbita unui comandament de ordin științific și umanitar?

EXERCIȚIUL FIZIC ESTE UN TRAVALIU MENTAL, ÎNAINTE DE A FI O ÎNCĂRCARE FUNCȚIONALĂ A MUȘCHIULUI

Prof. dr. DRAGOMIR MATEEFF
de la Institutul de Cultură Fizică din Sofia,
membru corespondent al Academiei de Științe din R. P. Bulgaria

Ancheta ziarului **sportul**

1. Performanțele sportive obținute în zilele noastre nu trebuie considerate drept ceva extraordinar. O dată ce sportivi mereu noi și mereu mai tineri le ating și le depășesc, performanțele reprezintă un fenomen absolut natural. Nu trebuie uitat că specia biologică denumită „homo sapiens" se găsește în noile condiții sociale de după război, într-o dezvoltare ascendentă. În țările evoluate din punct de vedere economic, statura oamenilor crește, dimensiunile cutiei toracice, capacitatea lor vitală și greutatea, de asemenea. Acest fenomen cunoscut sub numele de „accelerație" este marcat, în mod deosebit, în țările socialiste, în care, grație ameliorării condițiilor de existență a maselor, aspectul fizic al populației se schimbă rapid. Este normal să sperăm, datorită acestei îmbunătățiri a dezvoltării fizice, că noile generații vor realiza performanțe mereu mai înalte de forță, viteză, și rezistență în regim de forță și de viteză.

Este evident, pe de altă parte, că pătrunderea științei în practica sportului a contribuit categoric la realizarea marilor performanțe sportive. În ce direcții?

a) Prin extinderea pregătirii sportive pe tot parcursul anului, prin eșalonarea sa corectă în cicluri anuale, semestriale și competiționale;

b) prin realizarea unei pregătiri fizice multilaterale, precum și prin dezvoltarea, bazată pe date științifice, a calităților fizice;

c) prin utilizarea unor mari încărcături funcționale (eforturi puternic solicitante ale marilor funcții), trecîndu-se peste teama resimțită față de ele.

2. În domeniul marilor încărcături funcționale. Legea biologică fundamentală după care, încărcătura funcțională declanșează ciclul de autorefacere și provoacă modificări structurale în organism, sub forma unei hipertrofii de efort, se găsește la baza științifică a antrenamentului sportiv. Hipertrofia de efort fiziologică este un exemplu clasic de perfecționare structurală și funcțională a organelor și sistemelor, a organismului uman în ansamblu, condiționată numai de către solicitarea funcțională, combinată cu alimentație adecvată și cu repaus pentru recuperare, activ și pasiv, de asemenea adecvat.

Se constată că, pe măsură ce intensitatea încărcăturii este mai mare (bineînțeles, în limite fiziologice) și ciclul de autorefacere atinge un nivel tot mai înalt în faza sa de exaltare (supercompensare), performanțele sportive devin tot mai ridicate. Este evident că, lucrînd cu încărcături funcționale limitate în antrenamentul sportiv științific modern, fiziologul, medicul, antrenorul sînt obligați să se servească de aparatura electronică cea mai modernă. Antrenamentul sportiv actual impune metode științifice destinate să dirijeze dezvoltarea perfecționării intelectuale și fizice a omului.

Exercițiile fizice sînt considerate în mod obișnuit drept o încărcare funcțională a mușchilor. Totuși, se uită că mușchii nu pot fi puși în mișcare fără comanda, sub forma unui impuls nervos, a structurilor cerebrale superioare (substratul celui de al doilea sistem de semnalizare), adică a conștiinței umane. Fiecare știe ce exerciții fizice execută. Aceasta înseamnă că un anumit program de acțiune, folosind limbajul cibernetic, este pe cale de a fi efectuat în structurile cerebrale superioare susmenționate. Cînd se decide executarea unui exercițiu, sau cînd se primește comanda de a-l face, din celulele purtătoare ale programului se răspîndesc impulsuri nervoase și prin două stații motorii intermediare ele ajung la mușchi. Numai atunci, aceștia din urmă, realizează exercițiul programat. În acest fel, fiecare exercițiu fizic înainte de a fi un travaliu muscular este un travaliu mental. Exersînd mușchii, în realitate, se exersează și se dezvoltă în același timp celulele cerebrale superioare, purtătoare ale conștiinței umane, ale capacități intelectuale umane.

Antrenamentul sportiv reprezintă deci, un sistem de exerciții raționale și dozate într-o manieră științifică, care influențează integral personalitatea umană, atît capacitățile sale intelectuale cît și fizice. Din acest punct de vedere, antrenamentul sportiv modern prezintă un enorm interes științific și teoretic.

3—4. În răspunsurile mele, am subliniat că antrenamentul sportiv trebuie să fie îmbrățișat de mase, să-l efectueze milioane de oameni. Sarcina constă în a descoperi sportivii pe care se poate conta. Dar acest fapt devine posibil doar pe calea unui sistem de competiții de anvergură.

Experiența demonstrează că nu se poate forma un sportiv de renume mondial în cursul unui an-doi. Sistemul de educație fizică bazat pe date științifice aplicat din copilărie, completat cu un antrenament sportiv adecvat de la vîrsta de 12—13 ani ca bază a unei pregătiri fizice generale-universale, conjugat cu un sistem de competiții bine conceput, toate acestea reprezintă baza de creare a omului nou. În același timp, pe criteriul perfecționării fizice atinse și al înaltului nivel de sănătate al adolescenților vom alege pe cei mai buni dintre ei, cu ajutorul sistemelor de competiție în maniera cea mai naturală. Sistemul de formare a sportivilor de clasă superioară este un sistem de formare a omului nou în societatea socialistă. Nu este vorba de persoane privilegiate și alese, ci de antrenarea și perfecționarea tuturor și de alegerea celor mai buni dintre ei. Performanțele celor mai dotați, împing tot mai sus limitele. Scopul generațiilor viitoare este de a atinge și a depăși performanțele trecute, fapt ce contribuie la dezvoltarea lor, la perfecționarea lor fizică și intelectuală. Iată de ce fiecare țară socialistă trebuie să dezvolte mereu performanța sportivă, făcînd eforturi neîncetate în această direcție.

5. Cercetările mele prezente sînt concentrate în principal pe următoarele direcții: a) despre mecanismele fiziologice ale oboselii musculare și despre efortul voluntar ulterior (cercetări corelate cu problema pregătirii voinței sportivilor prin mari încărcături și cu rolul oboselii în procesele de recuperare, de autorefacere și de perfecționare structurală). b) Rolul relației inverse pe calea receptorilor musculari, pentru reglarea activității organelor interne, metabolismului etc. c) Rolul încărcăturii funcționale, al travaliului muscular și al exercițiilor fizice ca factor activ împotriva proceselor de involuție și de atrofiere specifice bătrîneții. Ceea ce s-a făcut în acest domeniu este de o mare importanță teoretică. Pe frontul luptei împotriva proceselor involutive ale bătrîneții vor fi rezolvate problemele biologice fundamentale ale capacității de muncă și ale longevității creatoare a omului, bineînțeles și ale longevității sportive. De o manieră generală, se vor descoperi legile biologice de bază care dirijează procesele de autorefacere, de creare a structurilor și de perfecționare a organismului uman. Aceasta înseamnă că, sportul și cultura fizică vor ocupa locul lor în domeniul științelor biologice. Ele vor deveni cu adevărat „medicina omului sănătos".

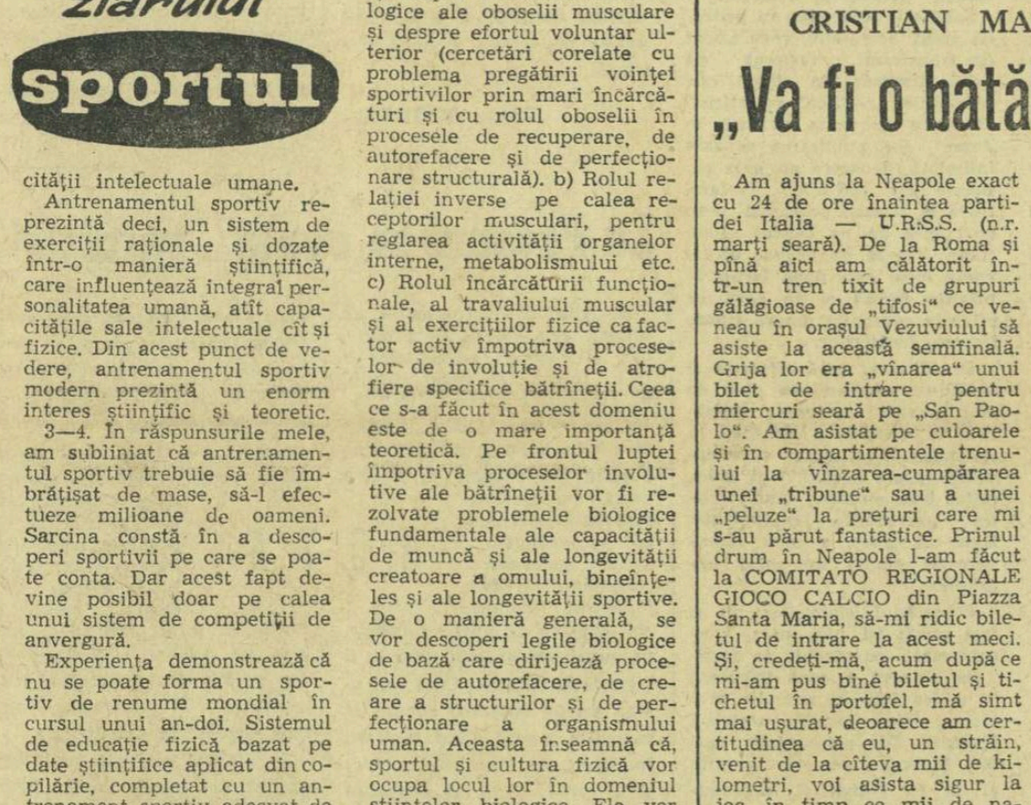

Una din specialistele schiului pe apă din Anglia este tînăra Anne Wilton, pe care o vedem, în această fotografie, luînd un viraj periculos în cursul unuia din primele concursuri ale sezonului
Foto: KEYSTONE

Actualitatea internațională

Iată-l pe Prati înscrimd, prin plonjon, un gol în meciul cu Bulgaria. Cum se va descurca faimosul golgeter italian în fața impetuoșilor fundași sovietici în partida de azi, de la Neapole?

AZI, ÎNCEPE TURNEUL FINAL AL C.E. DE FOTBAL

Trimisul nostru special la Neapole, CRISTIAN MANTU, transmite:

„Va fi o bătălie gigantică"

Am ajuns la Neapole exact cu 24 de ore înaintea partidei Italia — U.R.S.S. (n.r. marți seară). De la Roma și pînă aici am călătorit într-un tren tixit de grupuri gălăgioase de „tifosi" ce veneau în orașul Vezuviului să asiste la această semifinală. Grija lor era „vînarea" unui bilet de intrare pentru miercuri seară pe „San Paolo". Am asistat pe culoarele și în compartimentele trenului la vînzarea-cumpărarea unei „tribune" sau a unei „peluze" la prețuri care mi s-au părut fantastice. Primul drum în Neapole l-am făcut la COMITATO REGIONALE GIOCO CALCIO din Piazza Santa Maria, să-mi ridic biletul de intrare la acest meci. Și, credeți-mă, acum după ce mi-am pus bine biletul și ticheul în portofel, mă simt mai ușurat, deoarece am certitudinea că eu, un străin, venit de la cîteva mii de kilometri, voi asista sigur la joc, în timp ce mii de napolitani — care la această oră se agită în fața agenților — vor rămîne în afara zidurilor marelui stadion.

Am întîlni la COMITATO REGIONALE GIOCO CALCIO din Neapole numeroși conducători sportivi italieni, antrenori și specialiști. Într-un interval destul de scurt am avut posibilitatea să realizez cîteva interviuri-fulger care, sintetizate, sună astfel: **se scontează pe o victorie italiană în semifinală și pe o finală Italia — Anglia.** Cu alte cuvinte, italienii manifestă un optimism robust în acest final de campionat european, cu atît mai mult, după cum spun unii, cu cît meciul are loc la Neapole. Și „squadra azzurra" nu poate pierde aici, pentru că orașul, publicul, Vezuviul și marea, îi poartă... noroc.

În sfîrșit, am reușit să pun mîna pe „NAPOLI SPORT". Un editorial cere publicului să încurajeze echipa Italiei. FERUCCIO VALCAREGGI răspunde ziarului la întrebarea: CARE E CONDIȚIA DE BAZĂ CA ITALIA SĂ CÎȘTIGE CAMPIONATUL EUROPEI?

„Să credem în forțele noastre. Fotbaliștii noștri au posibilitatea să desfășoare un joc curat și eficace și să învingă celelalte echipe. Meciul cu U.R.S.S. va fi o bătălie gigantică".

MIHAIL IAKUȘIN — antrenorul sovietic — e ceva mai lapidar în declarația sa: **„Consider jocul ca foarte echilibrat. Italienii nu ne-au învins niciodată într-o partidă oficială..."**

Regret că am ajuns seara la Neapole, că nu am mai avut posibilitatea să vizitez cele două tabere și să vă relatez amănunte despre atmosfera care domnește în ele Pînă la această oră, cei doi antrenori n-au comunicat formațiile definitive, ci doar loturile de care dispun și din care nu lipsesc **Mazzola, Rivera, Bulgarelli, Facchetti, Guarneri la italieni, Bîșevet, Hurțilava, Cislenko și Banișevschi la sovietici.**

Așadar, miercuri seară voi asista la... „o bătălie gigantică", cum a declarat Valcareggi. Eu, însă, aș prefera nu o bătălie gigantică, ci un joc de mare valoare tehnică, un joc care să-mi ofere posibilitatea să transmit cititorilor „Sportului", de la această semifinală, o cronică și un comentariu în care să pot spune că am văzut FOTBAL în adevăratul înțeles al cuvîntului.

Partida va fi condusă de arbitrul vest-german TSCHENTSCHER la centru, DIENST (Elveția) și ZSOLT (Ungaria) la tușe.

Trimisul nostru special la Florența, GH. NICOLAESCU, transmite:

Englezii sînt, firește, optimiști

FLORENȚA, 4 **(prin telefon).** De cînd cursa TAROM ne-a depus pe aeroportul Fiumicino din Roma, sîntem oaspeți ai frumoasei Italii; țară care în aceste zile, cu prilejul celei de a treia ediții a „Cupei Henry Delaunay", găzduiește cea mai importantă întrecere fotbalistică ce a avut loc pe peninsulă din 1934, cînd „il calcio" triumfase prima oară în C.M. („O tempora!" — ar exclama italianul mai vîrstnic, gîndindu-se la epoca de aur a lui Meazza, Orsi, Ferrari...)

În puținele ore avute la dispoziție pînă la plecarea trenului spre Florența, străbatem în fuga mașinii o parte a „cetății eterne". Mașina oprește în dreptul celebrei „Fontana di Trevi" și, asemenea tuturor, ne supunem și noi ritualului de a arunca o monedă în fundul fîntînii. Pentru că, spune legenda, de vrei să revezi Roma aruncă un ban în „Fontana di Trevi". În ceea ce ne privește, pentru a fi mai siguri că vom revedea Roma, n-am omis să reținem... un bilet la finala C.E. care se va desfășura sîmbătă.

Apoi, după aproape trei ore de mers pe calea ferată, ne-am aflat la Florența. Am lăsat în urmă priveliștile pline de pitoresc ale Toscanei. Și, privind cu nesaț minunatul albastru al cerului, am înțeles mai ușor de ce Dante și Da Vinci s-au născut pe pămîntul Florenței.

Să trecem însă de la artă la fotbal, mobilul deplasării noastre aici, la meciul Anglia — Iugoslavia, care — se anticipează de către comentatori — va furniza un spectacol pe gustul florentinilor, exigenți și în materie de artă fotbalistică. Prezența, îndeosebi, a campionilor lumii a făcut ca întreg stocul de bilete să se epuizeze, așa încît, la fluierul arbitrului spaniol Ortiz de Mendebil, toate cele 52 000 de locuri ale lui „Stadio comunale" vor fi ocupate. 6 000 de locuri au fost puse la dispoziția turiștilor englezi, care vor recunoaște în Banks, Wilson, Stiles, J. Charlton, Moore, Ball, Hunt, B. Charlton, Hurst și Peters, pe zece dintre „mondialii" ediției londoneze.

De partea cealaltă, Mitici n-a apelat, în alcătuirea orchestrei, la primele viori, care dau... concerte peste hotare. Antrenorul iugoslav acordă în continuare creditul său foarte talentaților tineri Georgevici și Paunovici (mijlocașii lui Partizan), Alexici (fundaș la Vojvodina), Ciurkovici și Akimovici, ultimii doi de la Steaua roșie.

Înainte de joc, sir **Alf Ramsey** a declarat ziariștilor: **„La început, am avut intenția să prezint o echipă mult schimbată. În cele din urmă, am decis să folosesc în mare măsură lotul experimentat la campionatul mondial. Cred că vom juca în finală!"**

Big Bobby (n.n. marele Bobby) a spus: **„Iugoslavia este o echipă mare. Dacă o învingem, avem perspectiva să ne întîlnim cu Italia, echipă foarte greu de întrecut pe teren propriu. Dar, sperăm să terminăm cu bine".**

În cantonamentul de la Coverciano, **Raiko Mitici** s-a destăinuit și el: **„Clasificîndu-ne printre primele patru echipe din Europa, am și obținut un mare succes. Obiectivul nostru este de fapt să creăm și să rodăm echipa pentru campionatele mondiale din 1970".**

Meciul, care se va desfășura pe „Stadio comunale", va începe la ora 21,15 și va fi condus de Ortiz de Mendebil (Spania). Vom fi acolo...

ÎN JURUL BALONULUI ROTUND

ECHIPELE DE TINERET DINAMO ȘI RAPID ÎN R. F. A GERMANIEI

MUNCHEN, 4 **(Agerpres).** Turneul internațional de fotbal (tineret) de la Düsseldorf a fost cîștigat de echipa vest-germană Fortuna Düsseldorf, care în finală a învins cu scorul de 3—0 formația Dinamo București. În meciul pentru locurile 3—4, A. C. Brescia a terminat la egalitate, 1—1, cu Schalke 04. Prin tragere la sorți, A. C. Brescia a ocupat locul trei. În continuare s-au clasat „Cerveno More" Varna, VFR Neuss, Espanol Barcelona și TU Düsseldorf.

În ziua a doua a turneului internațional rezervat echipelor de tineret, care se desfășoară la Friedrichshafen (R. F. a Germaniei), echipa Rapid București a fost învinsă cu scorul de 1—0 de formația vest-germană Sudbaden. În grupa a treia (din care face parte și echipa Rapid) conduce F. C. Santos.

F. C. SANTOS DIN NOU CAMPIOANĂ

Pentru a 10-a oară în 14 ani, echipa F. C. Santos a cîștigat titlul de campioană a statului Sao Paulo. Fotbaliștii de la Santos au totalizat 45 de puncte, fiind urmați în clasament de echipele Corintians 34 puncte și Portuguesa 32 puncte etc.

telex · radio · telefon

ATLEȚI din Italia, U.R.S.S. și R. F. a Germaniei au participat la un concurs care a avut loc la Torino. Rezultate mai interesante: 110 mg.: Eddy Otoz (Italia) 13,5; 400 m: Müller (R.F.G.) 46,6; prăjină: Bliznețov (U.R.S.S.) 5,10 m; 2. Dionisi 5,01 m (nou record italian); lungime: Igor Ter Ovanesian (U.R.S.S.) 7,48 m; disc: Neu (R.F.G.) 60,36 m; înălțime: Skvorțov (U.R.S.S.) 2,09 m.

„MARELE PREMIU AL SLOVACIEI" — competiția internațională de box desfășurată la Bratislava — a luat sfîrșit. La cat. mijlocie mică în care Ochaba (Bratislava) a ocupat locul I, boxerul român Miloneanu s-a clasat al 3-lea.

ÎN CONCURSUL de atletism „Jocurile britanice" s-au înregistrat, printre altele, următoarele rezultate: 440 yarzi: Balachowski (Polonia) 46,9; două mile: Diessner (R.D.G.) 8:31,6.

TENISMANUL SPANIOL Manuel Santana a cîștigat proba de simplu a turneului internațional din Berlinul occidental, învingînd în finală pe olandezul Tom Okker cu 6—8, 6—4, 6—1, 6—2. La simplu-feminin a cîștigat Helga Schulze (R.F.G.), care a dispus în finală de Margaret Court-Smith (Australia) cu 6—1, 7—5.

■

A 16-A EDIȚIE a competiției automobilistice „Raliul Acropolei" s-a terminat cu victoria englezului R. Clark pe o mașină „Ford Escort" totalizînd 140,204 p. Urmează: S. Zasada (Polonia) pe „Porsche" cu 303,500 p, 3. P. Toivonen (Finlanda) pe „Porsche" 318,006 p.

TURNEUL INTERNAȚIONAL de fotbal pentru echipe de tineret de la Lille a revenit formației Benfica. În finală, portughezii au terminat nedecis cu Anderlecht: 0—0, dar au obținut trofeul înscriind mai multe goluri din lovituri de la 11 m.

■

LA MILANO se desfășoară un turneu preolimpic de polo, la care participă 10 echipe, urmînd ca primele trei clasate să se califice pentru J.O. Rezultate din prima zi: Olanda — Spania 6—1; Belgia — Austria 5—3; Suedia — Bulgaria 3—3; Grecia — Finlanda 7—3.

■

COMPETIȚIA CICLISTĂ internațională „Moulin de Virei", disputată în jurul orașului Rennes, a fost cîștigată de rutierul belgian Rik van Looy, care a parcurs 112 km în 2h46. Pe locul 2, Poulidor (Franța) la 2 sec. Anquetil s-a clasat pe locul 16, la 25 sec de Looy.

■

CURSA AUTOMOBILISTICĂ de la Mont Tremblant (Canada) a fost cîștigată de sportivul american Mark Donahue pe o mașină „Mc. Laren". El a realizat o medie orară de 128,64 km. Pe locurile următoare: John Cannon (Canada), L. Motschenbacher (S.U.A.) și Bud Morley (S.U.A.).

■

COMPETIȚIA INTERNAȚIONALĂ de tenis „Cupa Mitropa" a fost cîștigată de echipa Dozsa din Budapesta care, în finală, a învins cu 10—3 echipa orașului Stuttgart. În disputa pentru locurile 3—4, MTC Viena a întrecut cu 11—2 selecționata orașului Zürich.

LA ÎNCHIDEREA EDIȚIEI

TURUL ITALIEI: BASSO CÎȘTIGĂ ETAPA A XV-a

ROMA. — Cea de a XV-a etapă a Turului Italiei, disputată pe distanța Ravenna — Imola (141 km), a fost cîștigată de italianul Marino Basso în 3h 33:38 urmat de Franco Bitossi, în același timp. În clasamentul general nu au intervenit schimbări importante.

Astăzi este zi de repaus.

BRAZILIA, CAMPIOANĂ DE BASCHET A AMERICII DE SUD

ASUNCION. — Echipa de baschet a Braziliei a cîștigat cea de a 22-a ediție a campionatului Americii de Sud, deși în ultima etapă a fost învinsă de reprezentativa Paraguayului cu 32—31 (14—13). Clasament final: 1. Brazilia 12 p; 2. Uruguay 10 p; 3. Peru 10 p; 4. Paraguay 8 p; 5. Argentina 8 p; 6. Chile 6 p.

ȚIRIAC A CÎȘTIGAT 2 SETURI LA LAVER

PARIS. — Ion Țiriac a fost, ieri, pe punctul de a furniza marea surpriză a turneului internațional de tenis de la Roland Garros. El a cîștigat primele două seturi (6—4, 6—4) în partida cu australianul Rod Laver, principalul favorit al turneului. Acesta însă, a recuperat apoi, adjudecîndu-și următoarele trei seturi cu 6—3, 6—3, 6—0. Țiriac a fost ultimul tenisman amator scos din cursă la proba de simplu în acest turneu. Laver va întîlni, în semifinale, pe învingătorul dintre Emerson și Gonzales. Agențiile de presă subliniază în unanimitate frumoasa comportare a sportivului român.

Tiparul I. P. „Informația" str. Brezoianu 23—25.

PROLETARI DIN TOATE ȚĂRILE, UNIȚI-VĂ!

Redacția și administrația: str. Vasile Conta nr. 16, tel. 11.10.05 interurban 72 și 286. Telex sportrom buc. 180.

sportul

4 pagini 30 bani

Anul XXIV Nr. 204 (5638)

Joi 6 iunie 1968

ZIAR AL CONSILIULUI NAȚIONAL PENTRU EDUCAȚIE FIZICĂ ȘI SPORT

O nouă competiție de gimnastică

Începînd de mîine, Bucureștiul va fi gazda primei ediții a finalelor naționale de gimnastică rezervate elevilor din școlile generale.
In fotografie: tînărul gimnast Mihai Oancea, din echipa Liceului 35, campioană a municipiului București, se pregătește intens, sub conducerea prof. Gabriel Molea, pentru aceste întreceri (Amănunte în pag. a 3-a)

Foto: N. AUREL

Una din puținele acțiuni ofensive ale înaintașilor noștri: șutează Grozea

Foto: A. Neagu

ROMÂNIA—OLANDA 0-0

EVOLUȚIA SUBMEDIOCRĂ A ECHIPEI NAȚIONALE DE FOTBAL

In mod cert în ultimii ani n-am mai asistat la o asemenea evoluție submediocră (pe propriul său teren) a echipei noastre naționale de fotbal ca aceea de ieri, de pe stadionul Republicii, în compania reprezentativei Olandei! Pentru că pînă și în partidele pierdute la București (cu Italia, R.D. Germană etc.), fotbaliștii români au avut, totuși, o comportare mai onorabilă. Este adevărat că în palmaresul echipei României, nu s-a adăugat de astă dată o nouă înfrîngere (cum poate ar fi fost drept să se întîmple, avînd în vedere superioritatea formației oaspe din repriza secundă și, mai ales, marile sale ocazii de gol), dar acest lucru nu are de ce să ne încălzească. Dimpotrivă, am fi acceptat mai degrabă chiar și un insucces dacă „11"-le național ar fi recompensat pe cei aproape 30 000 de spectatori și sutele de mii de telespectatori cu un reușit spectacol fotbalistic, dacă ne-ar fi făcut dovada unui real progres față de evoluția sa de la Linz, așa cum era, de altfel, de așteptat. Dar, echipa română s-a prezentat ieri chiar mai slab decît în partida disputată în deplasare cu Austria (în care cel puțin compartimentul defensiv a fost la înălțime), producînd nemulțumirea justificată a iubitorilor fotbalului din țara noastră și crezînd serioase îndoieli asupra capacității sale de a face față în mod corespunzător grelelor încercări ce o așteaptă în preliminariile campionatului mondial. Căci, oricîte elogii am aduce oaspeților noștri de ieri (bine dotați fizic, buni tehnicieni), ei nu se ridică la valoarea viitorilor noștri adversari din toamnă — fotbaliștii portughezi.

Cu atît mai mult, însă, este trist de recunoscut că olandezii ar fi meritat victoria la București. După o primă repriză (total anostă ca spectacol) în care au jucat aproape la fel de șters ca și

C. FIRANESCU

(Continuare în pag. a 3-a)

ALIATUL UITAT

Din cele aproape 3 000 de scrisori sosite la redacție de la 1 ianuarie încoace, nici una — dar absolut nici una! — nu relatează că undeva, în vreun colț de țară, ar fi fost organizat măcar UN SINGUR concurs pentru cucerirea INSIGNEI DE POLISPORTIV. Deși, corespondenții voluntari, ochii și urechile ziarului, au fost prezenți pretutindeni, atît pe marile stadioane cît și pe cele mai mici terenuri de sport.

Faptul este în măsură să îngrijoreze. Mișcarea noastră sportivă asistă, așadar, la decesul lent, dar sigur, al uneia dintre componentele sale principale. Unul din plămînii ei amenință să nu mai funcționeze!

Insigna de polisportiv s-a născut dintr-o necesitate de viață, fiind o formă a activității de masă cu cea mai largă accesibilitate și cu cel mai mare caracter de atracție. Ea a deținut din concepție un atribut neprețuit, acela al continuității, al prezenței permanente, urmînd — teoretic, după cum se va vedea — să suplinească tocmai ceea ce a lipsit și lipsește altor competiții ale genului: crosurile, spartachiadele, felurite întreceri pe ramuri de producție — desfășurate deobicei într-un răstimp scurt și pe parcursul unui număr limitat de reuniuni. „Insigna" presupunea, înainte de toate, ritmicitatea în antrenamente și concursuri, iar efortul depus era răsplătit printr-un frumos trofeu.

După un start festiv, zgomotos, după discursuri, editoriale și flamuri, ritmul s-a încetinit. Practic, „Insigna" a viețuit doar în unitățile militare, acolo unde totul se ia în serios bazat pe respectarea ordinului, parțial în școli (fiind inclusă de unii profesori ingenioși în programă) și în unele universități (ca un element stimulativ, adăugînd un punct la nota acordată studentului de către catedra de educație fizică).

Marea majoritate a activiștilor sportivi au privit-o, însă, chiorîș, ca pe o corvoadă, iar după Conferința pe țară au abandonat-o total, trecînd-o automat în sarcinile de sport ale U.T.C.-ului și Sindicatelor. Iar în momentul cînd acestea au socotit-o la rîndul lor, de atribuția C.N.E.F.S.-ului, cercul s-a închis...

Au fost făcute eforturi, și nu puține, pentru a reabilita „Insigna". S-a pledat cu înflăcărare în favoarea ei; în unele locuri au fost obținute rezultate elocvente și concludente; cu vreun an și ceva în urmă, dîndu-se curs unor repetate propuneri, s-a simplificat formularistica și scriptologia din jurul ei, în spinarea cărora se puneau totdeauna nereușitele acțiuni. Abia astfel s-a văzut și mai clar, că nu hîrtia a purtat vina, ci lipsa de preocupare a oamenilor, comoditatea și neglijența de care dau dovadă organele și organizațiile sportive. Sectorul educației fizice a maselor din cadrul C.N.E.F.S. privește situația cu o romantică nepăsare.

Cert este că de la adoptarea noii împărțiri administrativ-teritoriale a țării NICI UN organ sportiv județean nu a solicitat vreo insignă din cele aproape 500 000 care stau în magazia C.N.E.F.S.!

Un mare aliat al sportului de masă a fost dat uitării. Și e păcat!

Valeriu CHIOSE

In campionatul de talere:

Șt. Popovici conduce după prima manșă

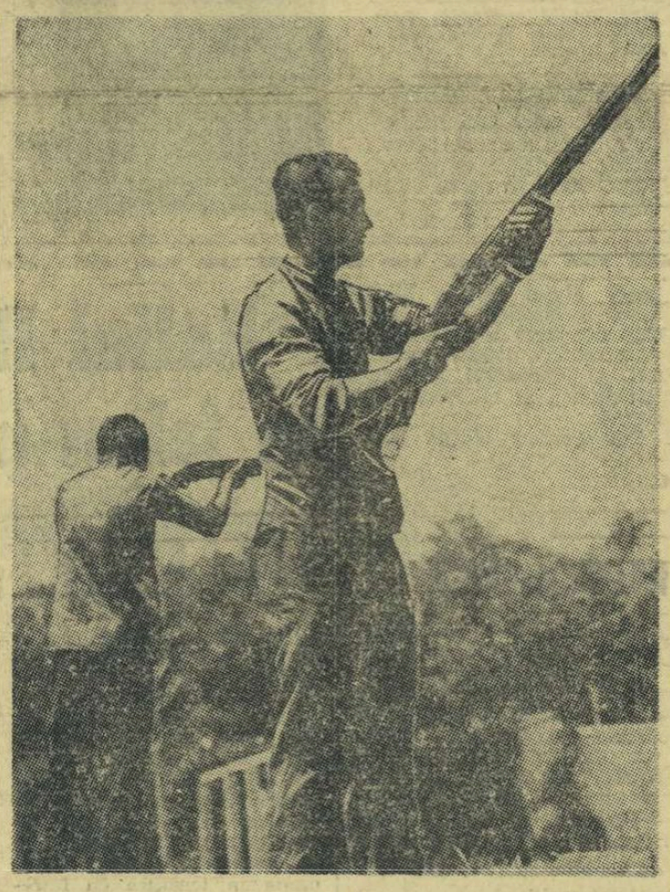

Un prim aspect surprins ieri la campionatele republicane de talere aruncate din șanț

Așa cum anticipasem, campionatul de talere aruncate din șanț a oferit, încă din prima sa manșă, o întrecere spectaculoasă, o luptă dîrză între trei participanți, Ștefan Popovici, Gheorghe Florescu și Ion Dumitrescu. Și meritul lor, ca și al celorlalți trăgători, este și mai mare dacă ne gîndim la condițiile dificile în care au concurat ieri. Într-adevăr, curenții puternici de aer ca și calitatea slabă a talerelor (s-au spart foarte multe) au constituit adversari „redutabili" și nescontați, care au pus nervii competitorilor la grea încercare. De aceea, rezultatele înregistrate de primii clasați în ziua inaugurală a campionatului țării pot fi considerate ca satisfăcătoare.

Clasament: 1. **Ștefan Popovici** 93 t. (23+22+25+23), 2. Gheorghe Florescu 92 t. (23+22+25+22), 3. Ion Dumitrescu 89 t. (23+24+21+21), 4. Viorel Calomfirescu 87 t. (21+21+24+21), 5. Vasile Trăistaru 87 t. (22+21+23+21), 6. Aurel Ionescu 85 t. (20+22+21+22), 7. Ștefan Bodnărescu 81 t. (22+19+20+20), 8. Gabriel Suditu 79 t. (19+21+16+23), 9. Ion Stănescu 74 t. (22+19+16+17). 10. Rodica Vezeanu 72 t. (19+19+18+16), 11. Servilio Torres (Cuba) 71 t. (21+15+17+18). 12. Petre Gabriel 69 t. (19+16+17+17).

Astăzi, cu începere de la ora 9, pe poligonul Tunari va continua cea de a doua manșă, și ultima, la sfîrșitul căreia va fi cunoscut noul campion de talere al României.

Ieri, concomitent cu concursul de talere, pe standurile pentru armele cu glonț și pistoale s-au aflat o serie dintre concurenții străini, care au efectuat antrenamente de acomodare. Același lucru va fi făcut și jos, în preziua începerii campionatelor internaționale ale țării noastre. Alături de țintașii din România, R.D. Germană, R.F. a Germaniei, Cuba, Mexic, Portugalia, Spania și Italia vor fi prezenți și reprezentanții Iugoslaviei și Cehoslovaciei — sosiți miercuri la București.

In cursul zilei de azi vor veni și trăgătorii din Polonia, Ungaria, U.R.S.S. și Belgia.

Tot joi, la ora 18 va avea loc ședința tehnică cu șefii delegațiilor țărilor participante.

Toate amănuntele organizatorice fiind puse la punct, nu mai rămîne decît să așteptăm ziua de vineri cînd, după festivitatea de deschidere, se va da startul în primele probe: armă liberă calibru redus 60 focuri culcat și pistol liber 60 focuri.

ITALIA — IUGOSLAVIA

în finala campionatului european de fotbal

Citiți în pag. a 4-a relatările trimișilor noștri speciali la Neapole și Florența

IN AUGUST, LA LENINGRAD TURNEUL SPERANȚELOR OLIMPICE LA BOX

Turneul speranțelor olimpice, competiție tradițională a tinerilor pugiliști, se va disputa anul acesta între 3 și 8 august, în U.R.S.S. Inițial, federația unională de box hotărîse ca întrecerile să se dispute în orașul Volgograd. Arbitrul Zibalov, invitat recent la campionatele noastre, ne-a relatat însă că s-a hotărît schimbarea locului de desfășurare a meciurilor. Astfel, turneul va avea loc la Leningrad.

Luptătorii din lotul olimpic al Mexicului concurează astăzi în Capitală

Astăzi, începînd de la ora 16,30, în sala Giulești se va desfășura un turneu de lupte greco-romane și libere pe categorii, la care participă și „olimpicii" mexicani. Printre alții vor concura Jose Cortina, Moises Lopez, Enriques Jimenez (Mexic) și M. Cristea, Al. Geantă, Șt. Ștefan, D. Tindeche, C. Ionescu (București). Oaspeții au sosit aseară în Capitală.

Călăreții au reluat întrecerea

Constantin Vlad (Dinamo)

Întrecerile de călărie continuă. După numai o zi de pauză, cei mai buni sportivi ai țării au luat startul în campionatul republican — proba completă de categorie mijlocie, care a debutat ieri cu exercițiile de dresaj. Astfel, la baza hipică din calea Plevnei, concurenții au executat progresii de galop, contragalop, mers înapoi și alte mișcări deosebit de spectaculoase. Cele mai mari note din partea exigenților lor examinatori, arbitrii, a primit **A. Costea** (Steaua), cu calul Severin, care a totalizat 26,66 p.p. El este urmat în clasament de C. Vlad (Dinamo), cu Keops 27,33 p.p., O. Recer (Dinamo), cu Petrișor 32,33 p.p., O. Recer, cu Greer 33,33 p.p. și G. Lupancu (Progresul Craiova), cu Sabar 39,33 p.p.

Azi, la ora 9, are loc dresajul din cadrul campionatului republican, proba completă de categorie ușoară. (Tr. D).

Tenismanii români nu participă în turul al III-lea al „Cupei Davis"

In cadrul celui de al III-lea tur al competiției internaționale de tenis pe echipe „Cupa Davis" (zona europeană), reprezentativa României, calificată prin victoriile obținute în fața Danemarcei și Norvegiei, urma să întîlnească în zilele de 14, 15 și 16 iunie, la București, reprezentativa Republicii Sud-Africane. Considerînd că sportivii români nu pot concura alături de reprezentanții unei țări care duce o politică de apartheid (fapt pentru care delegația Republicii Sud-Africane nu a fost admisă nici la Jocurile Olimpice de la Ciudad de Mexico), Federația română de tenis a decis retragerea reprezentativei României din „Cupa Davis", anunțînd această hotărîre F.I.L.T.

La Roland Garros

ȚIRIAC ȘI NĂSTASE AU ELIMINAT PE CELEBRII GIMENO—GONZALES!

Amănunte în pag. a 4-a

Cu puțin timp în urmă, niște ochi ageri au descoperit că nimic n-ar complementa mai fericit Parcul central al Cimpulungului (Muscel) decît o bază sportivă de agrement construită pe terenurile golașe de la periferia lui.

„Un micro-complex sportiv — se spunea atunci — s-ar integra fericit arhitecturii parcului și ar răspunde ideal cerințelor stringente de spațiu ale tinerilor din oraș. Ar lumina, în același timp, și această GROAPĂ a Cimpulungului, pînă mai ieri loc de descărcare a gunoaielor".

Ideea, care pînă anul trecut părea pură utopie, s-a transformat ulterior într-o inițiativă de proporții, lucrările aflîndu-se astăzi într-un stadiu avansat. Adică, au avansat pînă acolo unde contribuția voluntară și entuziasmul tineretului (larg mobilizat de către U.T.C.) au putut merge: terenul a fost complet nivelat, s-au făcut defrișările pe tot perimetrul pe care urmează a se întinde baza sportivă, au fost marcate terenurile (s-au prevăzut aici o platformă pentru jocuri sportive, teren de tenis, două terenuri de fotbal, pistă de atletism, o plajă la Riul Tîrgului pe o distanță de 1 km).

Deși rudimentar amenajat (pînă în momentul de față nu s-a cheltuit nici un leu), parcul a și fost luat cu asalt.

Inițiativa are nevoie de suport material

— „Ideea acestei baze sportive a apărut ca o necesitate obiectivă și nicidecum ca un lux — *ne informează tov. M. CREȚU, președintele C.O.E.F.S. Cîmpulung.* În oraș există un singur stadion, afectat, în principal, activității de performanță și celei competiționale. Dar aici avem peste 8 000 de tineri (sînt mai multe școli, două licee, cîteva întreprinderi, plus Uzina metalurgică Mușcel și vigurosul grup școlar de pe lîngă ea) care vor să facă sport și cărora nu le putem nicidecum acoperi solicitările. Am hotărît, în colaborare cu U.T.C.-ul și sindicatul, să amenajăm această bază sportivă și s-o afectăm spre folosință tuturor acestor... prezumtivi beneficiari. Dar..."

Și, de aici interlocutorul meu a devenit posomorît; o problemă lăuntrică care îl rodea îi încrețise fruntea. Și avea de ce!

Se apropie 20 iulie și, conform unei vechi tradiții, Cîmpulungul va trăi un carnaval rămas în „Momentele" lui Caragiale sub numele de bîlci. Spațiile pe care el se desfășura cu ani în urmă au fost recent transformate în zone verzi, și singurul refugiu pe care Consiliul popular al orașului îl mai găsește pentru bîlciul de anul acesta este baza sportivă din Parcul Olga Bancic care, neavînd încă certificat de naștere, nu are nici cuvînt. Iar pentru a avea certificat de naștere (și deci, cuvînt) sînt necesare niște fonduri (promise, de altfel), pentru ca baza să fie împrejmuită și brăzdată și pentru a se face canalizarea, operații care nu se pot executa numai cu entuziasmul.

Apelul, trimis ierarhic la județ și U.G.S.R., n-a primit deocamdată un aviz favorabil deși a fost emis cam de mult.

Probabil că în adnotările la proiect, cei în cauză (C.O.E.F.S., Comitetul orășenesc U.T.C., Consiliul orășenesc al sindicatelor), nu au specificat că în oraș peste 8000 de tineri așteaptă un loc al lor unde ar putea practica sportul și nici faptul că, în curînd, la Cîmpulung va sosi... bîlciul! E o lipsă a lor!

Nușa MUȘCELEANU

SUB SEMNUL CERCURILOR OLIMPICE

1968 MEXICO

Aclimatizarea în discuție la Universitatea din Freiburg

Concluziile specialiștilor prof. Gerschler și dr. Samek

Problemele legate de aclimatizarea pentru J.O. din Mexic s-au clarificat în ultima vreme. Se cunosc acum aproape toate amănuntele privind efectele altitudinii, se știu influențele mediului înconjurător și ale diferenței de fus orar la care reacționează organismul sportivilor. Recent, a avut loc la clinica Universității de medicină sportivă din Freiburg (unul din renumitele centre de cercetări științifice de pe glob), un simpozion tratînd cîteva concluzii legate de problema aclimatizării.

Expunerea a fost făcută de două personalități marcante în problemele de cercetări științifice din R.F.G.: **prof. Waldemar Gerschler** (cu ani în urmă și un excelent specialist în atletism, a fost și antrenorul lui Rudolf Harbig) **și prof. dr. J. Samek.** Atît Gerschler, cît și Samek au urmărit cu toată atenția timp de doi ani, pregătirile unor sportivi care s-au antrenat în diferite condiții înaintea participării lor la săptămîna sportivă internațională din Mexic. Concluziile lor sînt interesante: **„Am avut trei grupe de sportivi în pregătire. Primul grup s-a antrenat „în laborator", în barocameră, al doilea și al treilea în Elveția la o altitudine de 3 400 m și, respectiv, 2 300 m. Plecînd la Mexic și avînd același număr de zile pentru acomodare, cele mai bune rezultate le-au obținut sportivii care s-au pregătit în prealabil la 2 300 m, adică la altitudinea cea mai apropiată de cea a capitalei mexicane".** O altă concluzie interesantă la care au ajuns cei doi specialiști ni se pare durata aclimatizării. Ea este legată, fără discuție, de particularitățile individului, dar în același timp, ea este determinată de condițiile de pregătire dinaintea deplasării în Mexic. Experiențele au dovedit că sportivii veniți de la o altitudine de 2 300 m, care au stat 14 zile în Mexic au fost complet ieșiți din formă în ziua starturilor. **Pentru această grupă s-a constatat că acomodarea ideală nu este de lungă durată: doar 5—10 zile fiind necesare pentru adaptarea la diferențe de fus orar și de climă.** Într-adevăr, pentru unele ramuri sportive — au remarcat vorbitorii — care nu necesită o aclimatizare prealabilă la altitudine în țară (probele de aruncări, haltere) este bine ca acomodarea cu altitudinea mexicană să se facă timp de 14 zile, la fața locului.

Foarte interesante au fost concluziile celor doi specialiști în privința performanțelor posibile pentru J.O.

În baza statisticilor cercetate de prof. W. Gerschler s-au stabilit cîteva cifre medii (la unele probe de aruncări) care arată o îmbunătățire a unor performanțe în condițiile altitudinii de la Ciudad de Mexico. Astfel, la greutate se prevede o creștere de 6 cm, la ciocan 53 cm, la disc pînă la 1,62 m, iar la suliță de 69 cm! Se știe că probele de alergări pînă la 800 m sînt, de asemenea, avantajate, în timp ce alergările de fond sînt simțitor influențate în mod negativ, în funcție de distanța lor. Dar, a spus prof. Gerschler, acei fondiști care pot obține rezultate bune și, deci, primele locuri, vor fi aceia al căror organism s-a acomodat în mod natural (de-a lungul anilor) cu platourile înalte (etiopienii, kenyenii îndeosebi).

Actuala olimpiadă va înregistra, desigur, unele surprize. **„Dar, deviza noastră, a oamenilor de știință în domeniul activității sportive trebuie să fie una singură: să trimitem în Mexic sportivi bine pregătiți sub toate aspectele"** — a încheiat prof. W. Gerschler.

Ion OCHSENFELD

Săritorii români au încheiat mulțumitor prima perioadă de pregătire

Fără a fi strălucitoare, rezultatele obținute de săritorii Ion Ganea și Melania Decuseară la concursurile de la Rostock, Moscova și Minsk sînt mulțumitoare și ne dau speranțe într-o comportare onorabilă a acestor sportivi la marea confruntare a Jocurilor Olimpice. Să amintim că la întrecerile de la trambulină, Ion Ganea s-a clasat pe locul 3 la Rostock, 6 la Moscova și 10 la Minsk (unde a concurat accidentat), iar Melania Decuseară a ocupat, tot la trambulină, locul 4 la Moscova, 5 la Minsk, iar la platformă locul 7 la Moscova și locul 5 la Minsk. Precizînd că la aceste confruntări au luat parte cei mai buni săritori din 11 țări (Austria, Ungaria, Italia, U.R.S.S., R.D. Germană, R.F. a Germaniei, Mexic, Polonia, Finlanda, Cehoslovacia și România), iar printre aceștia s-au aflat sportivi cu renume mondial (italienii Dibiasi și Cagnotto, Mathes și Sperling — R.D.G., sovieticii Poluliah, Natalia Lobanova, Elena Anokina, Tamara Pogozheva, mexicanii De Rivero și Gaxiola), constatăm că disputele au constituit verificări cît se poate de severe și, deci, concludente. Dar, să dăm mai bine cuvîntul antrenorului **Gustav Fischer**, care a însoțit pe sportivii români în deplasarea efectuată în U.R.S.S.:

„Prin participarea la concursurile de la Rostock, Moscova și Minsk, săritorii noștri și-au încheiat prima perioadă de pregătire în vederea J.O., urmînd ca de acum înainte să-și continue antrenamentele și verificările care vor avea punct final pregătirile la altitudine, la Erevan. Trebuie să precizez că săritorilor noștri le-au fost create condiții bune de pregătire și de participare, iar ca urmare, rezultatele nu au întîrziat să apară. Desigur, mă refer la trambulină, deoarece la platformă inexistența acesteia în bazinele acoperite din țară face imposibil antrenamentul săritorilor în timpul iernii. În ceea ce privește comportarea sportivilor noștri, voi remarca evoluția Melaniei Decuseară. Deși nu are experiența disputelor internaționale, ea a concurat cu multă siguranță la Moscova. Este drept, a ratat primul exercițiu la impuse, dar la libere a executat sărituri cu grad de dificultate ridicat, cu mare precizie, reținînd considerabil din handicap. Punctul ei forte l-a constituit dublul salt și jumătate răsturnat (coeficient de dificultate 2,8), pentru care a fost punctată cu 6,50. De menționat că media coeficienților de greutate ai Melaniei Decuseară este cu 0,6 p mai ridicată decît a celorlalte concurente participante la cele trei competiții. Desigur, ea mai are mult de muncit pentru a avea stabilitate în obținerea performanțelor. În primul rînd, va trebui să-și pună la punct sărîturile impuse la trambulină, iar la platformă să-și îngreuieze pe cele libere.

Ion Ganea a obținut la Rostock o performanță excelentă, iar la Moscova putea ocupa din nou locul 3 dacă nu greșea elanul la ultima săritură (triplu salt jumătate, cu șurub), ceea ce l-a aruncat pe locul 6. El a manifestat puțină oboseală, s-a și accidentat ușor, motive pentru care la Minsk a concurat sub posibilități.

Celălalt membru al lotului olimpic, Pantelimon Decuseară, a suferit un ușor accident înaintea plecării la Rostock, iar pauza fortuită l-a împiedicat să intre în formă. Cunoscînd conștiinciozitatea și capacitatea lui de muncă, sînt convins că el se va pune repede pe picioare.

Turneul preolimpic de baschet de la Sofia:

În multe privințe, competiția a fost superioară „europenelor" din Finlanda

Pentru turneul olimpic de baschet de la Ciudad de Mexico sînt calificate direct primele cinci echipe de la J.O. din 1964 (S.U.A., U.R.S.S., Brazilia, Porto Rico și Italia), precum și Mexicul, ca țară organizatoare. Restul locurilor disponibile vor fi atribuite pe baza rezultatelor înregistrate în turneele de calificare organizate special în acest scop. Cel european, programat recent la Sofia, a reunit în sala Universiada nu mai puțin de 14 reprezentative, între care și cea a Israelului.

La ora aceasta rezultatele finale sînt cunoscute: **Iugoslavia** și **Bulgaria** sînt cele două echipe care și-au cîștigat dreptul să evolueze la „Palacio" din capitala mexicană.

Dacă reprezentativa Iugoslaviei, care a încheiat întrecerile fără să fi cunoscut înfrîngerea, s-a dovedit aceeași formație redutabilă pe care o cunoșteam, am spune chiar cu un sensibil ascendent tehnic, tactic, fizic asupra tuturor celorlalte (Koraci, Daneu, Ciosici et co. fiind de departe cei mai buni), în schimb Bulgaria a trecut prin mari emoții pînă ce și-a văzut asigurată calificarea.

Meciul cu cea mai mare miză a fost, credem, cel din ultima zi a competiției, dintre **Bulgaria** și **Polonia**, de rezultatul căruia a depins totul, adică locul secund în clasament și biletele de avion pentru Ciudad de Mexico.

Fără să fi strălucit din punct de vedere tehnic — e și explicabil poate — partida a fost o încleștare de forțe fizice cum rar se poate vedea, o luptă a nervilor. Primele minute, cele de tatonare, au fost dominate de polonezi, care n-au reușit însă să se detașeze, scorul fiind mereu egalat de adversari. Au fost însă suficiente cîteva clipe de neatenție, de nesincronizare a intențiilor defensivei alb-roșilor, și bulgarii au știut să profite, asigurîndu-și un avantaj de 5 puncte în min. 9. Strădaniile lui Likszo (excelent în acest turneu) și ale coechipierilor săi au făcut ca scorul să devină egal (29—29 în min. 13 și 37—37 în min. 19). Imediat, însă, gazdele au preluat avantajul. Pînă la sfîrșitul meciului tabela electrică a mai consemnat încă o singură dată egalitate (52—52 în min. 28).

În ultimele întîlniri din cadrul turneului s-au înregistrat următoarele rezultate: Iugoslavia — Cehoslovacia 86—72 (45—33); Bulgaria — Polonia 70—69 (39—37); Israel — Finlanda 67—64; Grecia — Olanda 68—64; Franța — R.D.G. 57—52. Clasament final: 1. Iugoslavia, 2. Bulgaria, 3. Polonia, 4. Cehoslovacia, 5. Franța etc.

Finalul partidei a oferit ceva de nedescris. De la 68—63 (în min. 37) polonezii au ajuns la 68—67 în min. 39, pentru ca imediat fiecare echipă să mai înscrie cîte un coș. Așadar, 70—69 cu 15 secunde înainte de sfîrșit. În acest moment bulgarii aveau de executat două aruncări libere. Le-au ratat! Atacul polonez, o veritabilă trombă, a fost ratat în apropierea coșului advers. S-a produs o busculadă și... minge de arbitru. Cîștigă polonezii, dar sirena anunță încheierea meciului cînd, după cronometrul sălii, mai rămăsese totuși o singură secundă. După cîteva minute de discuții jocul a fost reluat pentru această unică secundă!

După felul în care s-a desfășurat meciul, pentru jocul lor mai calm, mai atent în apărare și mai incisiv în atac, bulgarii au meritat desigur calificarea. Părerea aceasta a fost împărtășită și de alți colegi străini prezenți la competiție.

După partidă am solicitat o declarație dl. WILLIAM JONES, secretarul general al federației internaționale: **„Turneul preolimpic de la Sofia, cu o miză atît de mare, a fost, cred, în multe privințe, superior ultimei ediții a europenelor din Finlanda. Am fost plăcut surprins de mărele salt valoric înregistrat de majoritatea echipelor, ceea ce a dus la o evidentă echilibrare a forțelor. Austria, de pildă, considerată pînă nu de mult ca o echipă oarecare, a evoluat remarcabil, învingînd, între altele, Finlanda! Și nu este singurul exemplu în această privință. Imi pare totuși rău că de la această atît de interesantă competiție au lipsit două din echipele recunoscute pe continent, România și Ungaria".**

Între cavalerii fluierului cei mai bine apreciați s-a aflat și arbitrul EUGEN HOTIA din Oradea. Faptul că a fost delegat să conducă cîteva partide cheie ale turneului și că s-a achitat în bune condițiuni de această sarcină, i-a determinat, în final, pe oficialii F.I.B.A. să-i acorde calificative dintre cele mai bune.

Ca unul dintre tehnicienii prezenți zi de zi la întreceri i-am solicitat și lui o părere generală despre această competiție:

„În general, cele mai multe dintre partide s-au desfășurat la un bun nivel tehnic. Ceea ce m-a impresionat în mod deosebit a fost faptul că, aproape fără excepție, toate echipele au făcut o adevărată risipă de energie, fără menajamente. Inchipuiți-vă, lucrul cel mai la modă la Sofia a fost presingul. Toate formațiile au jucat astfel, ceea ce, evident, presupune o foarte bună pregătire fizică, o rezistență deosebită. După cîteva zile de jocuri am crezut, cum era firesc, că spre final echipele vor plăti atîtea și atîtea eforturi și vor fi nevoite să renunțe la presing. Dar nu! În ceea ce mă privește, cred că n-am alergat în viața mea, ca aici la jocurile de la Universiada, atît de rapid a fost ritmul fiecărei partide. Dacă echipele n-au venit la Sofia cu cine știe ce noutăți de ordin tactic, în schimb toate au impresionat printr-o pregătire fizică aproape fără reproș".

Romeo VILARA

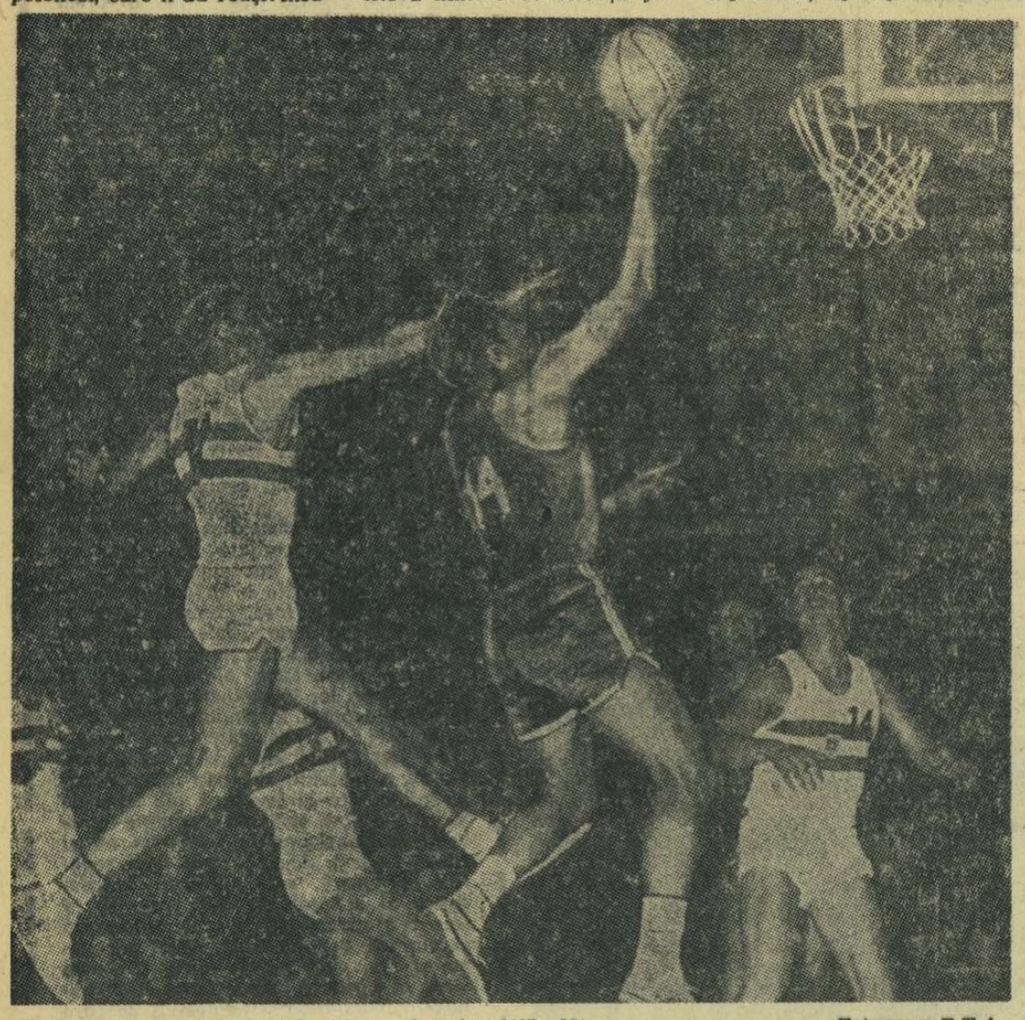

Moment din partida Iugoslavia — Austria (107—83). Fotopress-B.T.A.

GREȘELILE TACTICE SE PLĂTESC!

Din nou, o duminică cenușie pentru scrima românească: în mod surprinzător, nici floretistele din lotul olimpic n-au putut obține victoria în fața polonezelor. În această perioadă a multiplelor teste pentru J.O., o asemenea surpriză reține, desigur, atenția tuturor specialiștilor. Mai ales a acelora — și nu puțini — care, urmărind cu atenție evoluția floretistelor României, sînt convinși că ele au, alături de sovietice și maghiare, cele mai mari șanse la medalii, în Mexic. Comportarea constant valoroasă de pînă acum a fetelor noastre (și, îndeosebi, succesele de la Torino, din „Cupa campionilor europeni") îndreptățește la o astfel de anticipare optimistă. Și acum, iată, un obstacol cu totul imprevizibil. Un eșec acasă, în fața unei formații destul de modeste. Antrenorii care răspund de pregătirea lotului feminin de floretă, oarecum descumpăniți și ei, pun acest „accident", mai ales, pe seama oboselii, a oboselii fizice și nervoase. Asupra acestui aspect ne propunem să ne oprim puțin.

Duminica trecută, **cînd se aflau la Como, antrenorii Andrei Vîlcea și Alexandru Csipler** ne-au comunicat telefonic dorința lor de a susține un meci amical, luni, după concursul dotat cu „Floreta de argint", în compania națională a Italiei. În acest sens, ei cereau avizul federației. Or, inițial, o asemenea întîlnire, solicitată de altfel oficial de către forul italian de resort, fusese discutată într-o ședință a biroului federal și s-a ajuns la concluzia că o suplimentare de program competițional (și așa foarte încărcat!) este contraindicată. Totuși, secretarul general al federației și-a dat avizul pentru acest meci, nu înainte, însă, de a fi ținut să sublinieze că antrenorii trebuie să dovedească foarte mult discernămînt, să aprecieze, mai întîi, dacă această întîlnire nu le-ar suprasolicita pe sportivele noastre. Deci, a rămas la latitudinea celor doi antrenori să aprecieze. La Milano, unde a avut loc meciul, olimpicele noastre au terminat victorioase, cu 18—7 (s-a tras cu cîte 5 floretiste), dar cu ce preț! Înapoiate marți seara în Capitală, ele nu s-au prezentat decît la un singur antrenament, joi, acuzînd... oboseală!!! Această stare de oboseală s-a evidențiat încă de sîmbătă, în turneul individual. S-a văzut limpede că floretistele noastre nu sînt în plenitudinea posibilităților lor, mai cu seamă **Ecaterina Iencic** și **Ana Ene**. Iar duminică, în meciul cu echipa Poloniei, excepțînd-o pe **Ileana Drimbă** (singura care a corespuns integral) și, într-o oarecare măsură, pe **Olga Orban-Szabo**, care s-a încălzit foarte greu, floretistele României au fost, parcă, altele. Starea de accentuată oboseală a făcut-o pe **Ana Ene**, de pildă, să nu mai aibă finalitate în două asalturi decisive.

Iată cum o greșeală de ordin tactic ne poate pune în inferioritate, lăsînd posibilitatea să se tragă concluzii greșite despre valoarea olimpicelor României. Se impune să manifestăm toată grija față de pregătirea pentru J.O., să respectăm cu strictețe hotărîrile care se iau în birourile federale. Iar federația, pe de altă parte, să nu mai facă nici un fel de derogări de la hotărîrile luate, nici un fel de abateri de la un principiu stabilit. Se impune să fim foarte conștienți, chiar și atunci cînd este vorba de o întrecere amicală, dar care angajează culorile țării.

Tiberiu STAMA

Dublul campion...

Pentru mulți, a fost o surpriză — desigur, plăcută — evoluția tînărului canoist I. Patzaichin *la recentele campionate naționale de seniori. Concurînd în compania unor adversari redutabili (unii medaliați olimpici și europeni), el a cucerit două victorii (C 1 — 500 m și C 1 — 1 000 m), obținînd astfel și Cupa oferită de C.O.R. celui mai tînăr cîștigător în finalele întrecerilor la probele olimpice. Performanțe care îl recomandă cu prisosință pentru pagina noastră olimpică. Mai ales că I. Patzaichin este... junior!*

S-a născut la 26 noiembrie 1949 în așezarea pescărească de la Mila 23 (satul din care s-au ridicat atîția mari performeri în caiac-canoe: *Calabiciov, Covaliov, Vorobiov...*). Practică sportul din martie 1967 (!), anul trecut reușind să ocupe locul II la campionatele juniorilor.

Antrenorul emerit *Radu Hutan* ne spunea despre marea revelație a campionatelor din acest an: *„Are o excelentă coordonare a mișcărilor, o tehnică foarte bună — însușită extrem de rapid — și o rezistență deosebită. În plus, multă modestie, putere de muncă și dorință de afirmare".*

Deși este component al lotului olimpic, I. Patzaichin n-a făcut încă cunoștința „pagaielor" de peste hotare. Îi dorim ca apropiatul debut să fie de bun augur.

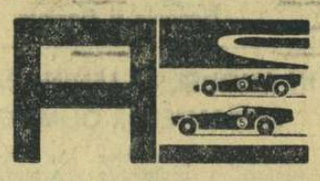

„Îngerii roșii" ai fostului motociclist

Un om și-a croit destinul, făcînd inutilă întrebarea: ce devin sportivii noștri fruntași după încheierea activității competiționale? Între 1950 și 1963 a alergat ca motociclist în sute de întreceri, a cucerit două medalii de aur în celebrele curse de 6 zile și numeroase alte medalii în campionatul național de viteză, în cursele de coastă, la motocros. În 1954—55 a făcut parte din echipajul de bob al lui Tita Rădulescu, care a stabilit recordul pîrtiei de la Poiana Brașov. Deci, un om îndrăgostit în același timp de viteză și de mecanică, pe care le-a îmbinat fericit în cariera sportivă. Dar, după aceea? A ales ceea ce era cel mai potrivit pregătirii și pasiunii sale.

Astăzi, fostul motociclist Șerban Murgu, membru al cluburilor Steaua și Voința, a preluat conducerea stației de auto-service din Mamaia și nu a avut bucurie mai mare decît să asigure asistența mecanică la Raliul Dunării sau să revizuiască mașinile sportivilor care l-au vizitat (Constantin, Pîrcălab, Țiriac, Moser, Dănescu, Manolache etc.).

Fostul motociclist a rămas cu pofta recordurilor și astăzi ele sună așa: 3 minute — gresat, 14 minute — spălat, un minut — schimbat ulei (cu ajutorul unui aparat de absorbție a uleiului), 3 minute — încărcarea unei baterii de acumulator (prin eliminarea demontării), 14 minute — repararea unei pene de cauciuc, inclusiv vulcanizarea. Performanțele acestea au devenit posibile într-o stație bine utilată (3 canale de vizitare și 6 rampe), cu un personal calificat (24 de meseriași în plin sezon, printre care mecanicii de întreținere Mihai Grofu, Mihai Roșca și Nicolae Radu, precum și o serie de electricieni, vulcanizatori, sudori, vopsitori și carosierul Bohoață, fost junior al clubului Progresul).

Dar Șerban Murgu nu-și poate departaja activitatea profesională de pasiunile sale sportive. Iată de ce, și-a propus să organizeze, în colaborare cu A.C.R. și O.N.T., un circuit automobilistic rezervat tuturor vilegiaturiștilor, posesori de mașini, aflați la 14 iulie în stațiune, cărora li se oferă ca miză „Trofeul Mamaia". O inițiativă demnă de un fost sportiv, care merită tot sprijinul.

În orice caz, automobiliștii știu acum că — așa cum pe șosele întîlnesc „îngerii galbeni" — la Mamaia îi așteaptă colaboratorii lui Șerban Murgu, „îngerii roșii", porecliți astfel după bluzele roșii pe care le poartă! **(vib)**

Raliul României în febra pregătirilor

● LA START 52 DE ECHIPAJE (DINTRE CARE DOUĂ MIXTE ȘI DOUĂ FEMININE) ● RECORD DE ÎNSCRIERI ÎN BUCUREȘTI ● NICI O PLECARE DIN BOTOȘANI, CONSTANȚA ȘI TIMIȘOARA ● NU SE VOR FACE CLASAMENTE SPECIALE LA GRUPA II (TURISM) ȘI LA CLASELE I ȘI II

Sîmbătă și duminică, la Brașov și în împrejurimi am întîlnit numeroși automobiliști sportivi care au început antrenamentele pentru cea de-a treia ediție a Raliului României, programată în zilele de 14, 15 și 16 iunie. O atmosferă de intense pregătiri am găsit și la serviciul de competiții al A.C.R., unde ni s-au dat ultimele amănunte în legătură cu întrecerea.

A fost confirmată de către organizatori înscrierea în raliu a tuturor celor 52 de echipaje solicitante. Printre viitorii competitori figurează automobiliști cunoscuți: Marin Dumitrescu—Petre Vezeanu (Fiat 1500), Ovidiu Tatu—Nicolae Tatu (Renault 16), Aurel Puiu—Ion Finichiu (Renault 10), Florin Popescu—Petre Müller (Fiat 850), Eugen Ionescu Cristea — Gheorghe Taffet (Fiat 850), Toma Suciu —Carol Hossu (Fiat 850), Mihai Marinescu—Mihai Stelea (Fiat 850). Două echipaje sînt mixte: soții Max și Jutta Heintz (Renault 10), Tiberiu Pribu—Carmen Barbu (Wartburg). Pentru titlul de cel mai bun echipaj feminin își vor disputa șansele Paula Iacob—Lidia Arabian (Skoda 1000 MB) și Argentina Sclia—Alexandrina Papană (fiica celebrului aviator și polisportiv Alexandru Papană; mașină Fiat 850).

Plecările în proba de concentrare se vor da din București (32 echipaje), Brașov (14) și Oradea (6). În regulamentul raliului au fost fixate ca puncte de start și Botoșanii, Constanța și Timișoara, dar din aceste orașe nu s-a înscris în competiție nici un echipaj. Ziua startului este 14 iunie la orele 14,42 București, 15,10 Brașov, 15,55 Oradea.

Mașinile sînt împărțite în cinci clase: pînă la 850 cmc (III), pînă la 1000 cmc (IV), pînă la 1150 cmc (V), pînă la 1300 cmc (VI), pînă la 1600 cmc (VII). Ca număr de echipaje pe clase, situația se prezintă astfel: clasa III (20), clasa IV (13), clasa V și VI (cîte patru) și clasa VII (5). Cîteva echipaje concurează pe automobile Trabant și Fiat 600 (clasele I și II). Acestea nu vor figura decît în clasamentul general, deoarece numărul lor este inferior celui specificat în regulamentul competiției. În aceeași situație se află și cele două echipaje cu mașini din grupa II (turism).

Pe lîngă proba de regularitate, în programul raliului sînt înscrise nouă întreceri de viteză, care vor fi completate probabil cu un circuit la Brașov. Hotărîrea definitivă privind această problemă, precum și alte amănunte despre competiție le vom aduce la cunoștința cititorilor în zilele care urmează. În încheiere, o comunicare expresă a organizatorilor: **concurenții sînt invitați să înainteze datele pentru obținerea licenței de conducător.**

D. L.

Pe serpentinele drumului Rișnov — Piriul Rece, anul trecut, în timpul desfășurării celei de a II-a ediții a raliului

Foto: Dumitru LAZAR

fotbal

Între două declarații date ziariștilor, Em. Vogl îi strînge mîna antrenorului olandez G. Kessler
Foto: V. Bageac

ROMÂNIA—OLANDA 0-0

(Urmare din pag. 1)

gazdele, ei s-au impus în partea a doua a meciului, creîndu-și numeroase ocazii favorabile de a deschide scorul. De două ori însă (în minutele 54 și 68) mingile șutate de Van der Kuylen au întîlnit bara. În alte situații critice la poarta noastră (minutele 46, 51, 56, 59) Coman a avut intervenții salvatoare, fie blocînd mingea la picioarele adversarilor, fie boxînd-o în corner sau în teren.

În schimb, înaintașii noștri (foarte buni în echipele lor de club, dar de nerecunoscut în jocul de ieri), au periclitat mult mai puțin poarta apărată de Van Beveren. În prima repriză incomodați vădit de strînsoarea cu care erau marcați, ei au avut doar două situații deosebit de favorabile de a înscrie, dar Grozea (în min. 25) a șutat de aproape în portar, iar Haidu (în min. 41), pornit din poziție de ofsaid, a dat pasa decisivă exact unui... adversar. După pauză, introducerea lui Ion Ionescu nu a schimbat cu nimic lucrurile. Olandezii au trecut prin mari emoții doar în min. 84, cînd în urma unui corner mingea s-a lovit de Dumitriu și apoi a întîlnit bara. Putea fi golul victoriei, dar ar fi fost cu totul nedrept!

Dintre cei 12 jucători olandezi care au evoluat ieri pe stadionul Republicii am remarcat îndeosebi pe Eykenbroek, Jansen și Van der Kuylen. În ceea ce-i privește pe componenții echipei noastre naționale, cu excepția lui Coman și, oarecum a lui Hălmăgeanu, celorlalți nu le putem da notă de trecere.

Arbitrul turc Nejat Sener, ajutat la tușe de compatrioții săi Sedat Ozselcuk și Hamza Ozdag, a condus cu competență următoarele formații:

ROMÂNIA: Coman—Ivănescu, Barbu, Hălmăgeanu, Deleanu—Dobrin, Dinu (din min. 61 Gherghelj)—Grozea, Dumitriu II, Dumitrache (din min. 46 Ion Ionescu), Haidu.

OLANDA: Van Beveren — Romeyn, Israel, Eykenbroek, Warnas—Veenstra, Jansen—Klynjan (din min. 61 Pahlplatz), Van der Kuylen, Hanegen, Rensenbrink.

LECȚIA CELOR 30

Este adevărat că echipa română a jucat fără vlagă, fără ambiție, într-un cuvînt: prost. Dar ea nu a obținut timp de 90 de minute nici un cuvînt de încurajare, de îmbold. Hai să zicem, nu în min. 89, cînd eram edificați asupra potențialului lui Dobrin et comp., dar nici măcar în min. 2, cînd încă nu știam ce surpriză ne așteaptă. Tribune mute în raport cu entuziasmul și adeziunea de care are nevoie o echipă națională cînd joacă acasă.

Este adevărat că echipa olandeză nu a strălucit, a jucat corect, onest, apărîndu-și șansa cu sportivitate. Dar în multe din minutele orei și jumătate de joc, olandezii nu s-au simțit înstrăinați la București, pentru că, de undeva din tribuna centrală, 30 de voci la unison scandau îndemnuri și cîntau imnurile cluburilor fruntașe Ajax și Feyenoord. Cei 30 de turiști olandezi, care au însoțit echipa în același avion, vor fi admirat Muzeul satului, dar ei se întorc acasă cu conștiința împăcată că și-au făcut și datoria de suporteri adevărați. Pentru ei, osanaua „Cîntarea fotbalului" (a lui Marius Popescu) a fost un compliment anticipat. Iar pentru noi, comportarea lor, o lecție. (vib.).

TRANSFERĂRILE în discuția publică

Ținînd seama de faptul că regimul transferării jucătorilor de fotbal interesează toți factorii răspunzători de activitatea fotbalistică, Federația Română de Fotbal a decis să supună discuției publice proiectul de regulament, care ar urma să intre în vigoare după încheierea actualului sezon.

Completînd vechile prevederi, în urma consultării unui cerc larg de specialiști, a cadrelor de conducere din unele secții de fotbal și a altor persoane cu experiență îndelungată în activitatea fotbalistică, proiectul cuprinde o serie de elemente noi, de mai mult timp solicitate a fi introduse în regimul transferărilor, ca de exemplu:

— transferarea jucătorilor între echipe de aceeași categorie, precum și de la cele din categorii competiționale superioare la altele inferioare, o singură dată pe an, în perioada dintre edițiile campionatului, aceasta asigurînd o mai mare stabilitate a formațiilor precum și sporirea răspunderii secțiilor de fotbal și a antrenorilor față de instruirea jucătorilor;

— acordarea unor posibilități mai mari de opțiune a jucătorilor pentru o echipă sau alta (în acest sens, se preconizează introducerea legitimărilor pe timp limitat);

— în scopul asigurării unui flux continuu de cadre tinere și valoroase către categoriile competiționale superioare se prevede transferarea jucătorilor de-a lungul întregului an competițional, cu excepția ultimelor 6 etape ale ediției campionatului respectiv;

— considerînd echipele din divizia națională A ca eșalon de bază al fotbalului nostru de performanță se urmărește ca secțiile și cluburile participante în această categorie competițională să aibă dreptul de a transfera anual un număr de 3 jucători proveniți de la secțiile de fotbal din celelalte categorii, chiar fără acordul acestora, dar cu consimțămîntul jucătorilor în cauză. În aceste condiții de la echipele inferioare nu poate fi luat decît un singur jucător;

Aceste transferări vor fi permise numai în perioada stabilită de Federația Română de Fotbal.

Federația Română de Fotbal își exprimă convingerea că discutarea publică a proiectului va reprezenta o contribuție de seamă la rezolvarea acestei importante probleme a fotbalului nostru.

Revista de specialitate „Fotbal" publică în numărul său de astăzi proiectul de transferări în întregime.

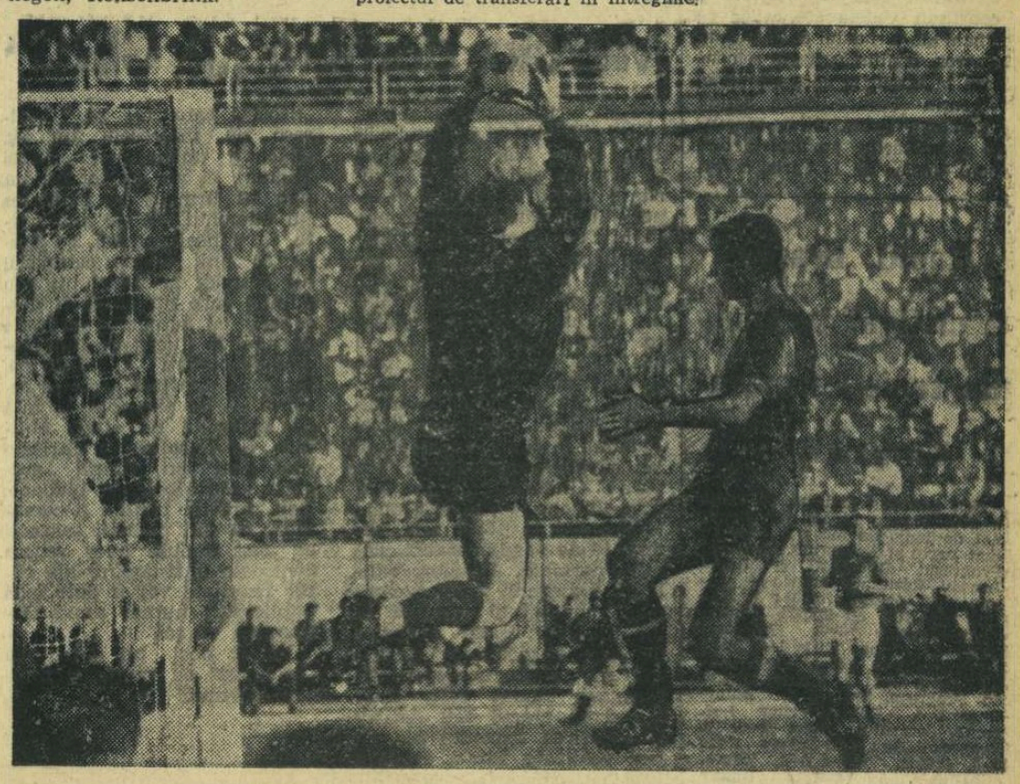

Portarul olandez a intervenit mai prompt decît Dumitriu II.

5 MINUTE DUPĂ MECI

NEJAT SENER (arbitru): *„Jocul a fost de nivel scăzut. Doar 15—20 de minute am văzut ceea ce se cheamă fotbal. Olandezii sînt buni atleți, dirji și au pregătire fizică excelentă, care le-a permis să fie întotdeauna primii la minge. Românii au ținut prea mult balonul, în special la mijlocul terenului. Aproape pe tot parcursul jocului, echipa română a fost ruptă în două. Mi-au plăcut cei doi portari, în special Coman, care a apărat excepțional. Publicul — foarte obiectiv".*

GEORG KESSLER (de doi ani antrenor al echipei naționale olandeze, urmașul lui ELEK SCHWARTZ): *„Nu am venit în România fără să mă documentez asupra valorii echipei dv. Am vorbit cu Helmuț Schön și cu Uwe Seeler, la Amsterdam. Ei erau de părere că românii sînt foarte tehnici și că, dacă jocul le merge, sînt în stare să deborderze la București orice echipă din lume. Știind toate acestea, ne-am pregătit în consecință și am marcat strict adversarii, jucătorii noștri dublîndu-se permanent. Mulțumesc publicului românesc pentru exemplara sa obiectivitate, ca și jucătorilor români pentru fairplay".*

ANGELO NICULESCU (antrenorul echipei naționale române): *„Jocul formației noastre este copia celui practicat în campionat. Nu-mi explic însă starea de emotivitate a celor mai mulți dintre cei pe care i-am inclus în formație și cred că nici ei nu o pot justifica. Echipa a jucat slab și nu-i pot remarca decît pe Coman și Hălmăgeanu. Pe unii jucători nou introduși în lot, ca Haidu, Dumitriu II sau Dumitrache nu trebuia să-i apreciem doar după randamentul dat în unele partide de campionat. După cum s-a văzut, ei nu fac față încă unei confruntări internaționale. Olandezii au fost mai buni. Au practicat un fotbal modern, în mișcare și au o pregătire fizică foarte bună".*

DINU: „Recunosc, am jucat slab. Mi s-a cerut incontinuu să pasez. Dar cui? Nimeni nu se demarca. Fără să alergi, nu se poate juca. Mi s-a spus că o să fiu schimbat și acest lucru m-a demobilizat și mai mult".

COMAN: „S-a jucat foarte prost. Nu știu de ce. Pregătiri s-au făcut, de odihnit, toți eram odihniți. Echipa a evoluat invers de ceea ce s-a stabilit înainte și de ceea ce trebuia să realizeze".

Nejat Sener: ...am văzut doar 15—20 de minute de fotbal bun

GROZEA: „Olandezii s-au mișcat și s-au demarcat incontinuu. Au alergat mult. Au o apărare foarte bună. Înaintarea noastră a fost de nerecunoscut. Nu ne-am înțeles de loc".

DUMITRIU III: „Oaspeții au jucat ca toate echipele străine, tare, dar fără duritați. Halfii noștri n-au fost de loc inspirați, iar înaintarea s-a dovedit a fi prea greoaie. Despre fratele meu (n.n. Dumitriu II) ce să spun? E incomodat de apărători înalți și de marcajul strict. A fost departe de cel pe care îl așteptam".

Declarații consemnate de **Constantin ALEXE**

Selecționata de tineret — F.C. Bruges 2-2 (2-0)

Marți seara la Constanța, la lumina reflectoarelor, au evoluat pentru a treia oară reprezentanții fotbalului belgian. Ca și în celelalte partide, evoluția lor a fost marcată de o comportare bună. Oaspeții au avut în compartimentul ofensiv punctul forte, realizînd două goluri excelent lucrate prin **Bastin** (min. 52) și **Lamber** (min. 77).

Reprezentativa noastră de tineret, după un început puternic, în care a înscris de două ori, prin **Neagu** (min. 2) și **Șchiopu** (min. 8), a slăbit, ca urmare a aportului insuficient al lui **Jamaischi, Sălceanu** și **Pop. Bine** s-au comportat **Panici, Șchiopu** și **Radu.**

A condus inegal Zaharia Drăghici (Constanța).

C. POPA și L. BRUCKNER
corespondenți

Pe plan tehnic, finalele au corespuns parțial

Cu toate că ultima lovitură de gong a campionatelor a răsunat de mult, totuși specialiștii continuă să comenteze pe larg disputele care au avut loc pe ringul de la „Republicii". Au corespuns pe plan tehnic finalele din acest an? La această întrebare vom răspunde următoarele: parțial. Oricum, semifinalele au fost mult mai spectaculoase decît cele 11 meciuri la capătul cărora am cunoscut pe noii deținători ai centurilor. Ne bucură faptul că, alături de o serie de antrenori consacrați, ca Cr. Panaitescu (Cl. Muscel), C. Nour (Dinamo București), M. Spakov, I. Chiriac (Steaua), Petre Mihai (Galați), P. Pop (C.S.M. Reșița) N. Buză (Farul Constanța), I. Stoianovici (Metalul București), L. Popescu (Progresul București) și Fl. Stanomir (C.S.M Cluj) tineri antrenori din mai multe orașe ale țării au prezentat elemente înzestrate, afirmîndu-se ca valoroși „oameni de colț". Ca un prim rezultat al unei munci entuziaste, tinerii antrenori Gh. Tofan (Brașov), Fr. Ambrus (Cîmpia Turzii), A. Gherghina (Reșița), N. Sotian (Metalul Bocșa Română), Astaloș (Reghin) și D. Gheorghiu (Nicolina Iași), au reușit ca la București, în ultimul act al competiției, să urce în ring boxeri înzestrați cu calități deosebite, care dacă vor fi pregătiți cu și mai mare migală, fără îndoială că la anul se vor putea număra printre medaliații campionatelor.

Ca și la edițiile trecute, am putut constata că majoritatea boxerilor noștri nu prea cunosc lupta de aproape. Această armă atît de eficace, cu care în trecut un Mircea Dobrescu, Nicolae Linca, Gheorghe Negrea sau Gh. Fiat au repurtat victorii de prestigiu, este pur și simplu trecută pe planul trei de antrenori. Nici chiar actualele „vedete" ale ringului nostru, și în special C. Ciucă, N. Giju, Gh. Chivăr și I. Monea, nu știu să se descurce, să forțeze victoria cînd se află în „corp la corp" cu adversarul său. Este interesant de urmărit faptul că, o dată ajunși să pună în practică seriile la corp, boxerii noștri fie că fac automat pasul înapoi pentru a lua poziție de gardă, fie că așteaptă nerăbdători comanda de „breck" a directorului de luptă.

Pe de altă parte, boxerii nu știu să se apere, din care cauză primesc mult prea multe lovituri care, desigur, le scad capacitatea de rezistență. Tineri boxeri ca de pildă M. Săvescu (Galați), P. Cojocaru (Steaua), M. Aurel (Steaua), C. Cuțov (Dinamo), Gh. Ene (Dinamo), P. Nedelcea (C.S.M. Reșița), Gh. Rosca (Cîmpia Turzii), Gh. Călin (Nicolina Iași), Gh. Druga (Brașov), Al. Năstac (Steaua) nu știu încă să execute la timp o eschivă rotativă, să facă o scădere de nivel sau să blocheze loviturile cu mănușile. Nu înțelegem cum, primind o lovitură, croseu sau swing, acești pugiliști în loc să dea mai multă atenție blocajelor, parcă nici nu le pasă, comițînd în cîteva secunde aceleași erori în apărare. Or, în box, principalul lucru pe care trebuie să-l înveți la început este să te aperi și apoi să te antrenezi pentru a ataca.

Mulți dintre directorii din ring invitați de peste hotare au atras atenția boxerilor noștri că nu întotdeauna ei execută corect loviturile, adică nu închid pumnul, plasînd „jaburile" sau „lateralele" cu mănușa deschisă. Este o veche lacună, care pe frunțașii boxului nostru la J.O. îi poate costa chiar victoria. Cînd facem această afirmație, ne gîndim în special la Ciucă, Giju, Antoniu și Chivăr. Aceștia uneori plasează loviturile cu mănușa deschisă.

În viitor antrenorii noștri au datoria de a lucra cu toată seriozitatea la capitolele în care pugiliștii noștri s-au dovedit deficitari. Prezentînd elevi care nu cunosc întocmai toate tainele sportului cu mănuși ei fac un deserviciu boxului nostru, care la ora aceasta are nevoie mai mult ca oricînd de elemente de valoare.

Paul OCHIALBI

TOT

FELICIA BUCUR ȘI CODIN DUMITRESCU — ÎNVINGĂTORI ÎN „CUPA SPERANȚELOR"

BRAȘOV (prin telefon). După o săptămînă de întreceri, „Cupa speranțelor" s-a încheiat. Din rîndul celor 61 de participanți (din care 20 de fete) s-au evidențiat numeroși tineri cu reale perspective, cum ar fi: Tr. Marcu — o speranță a antrenorului I. Racoviță și care a dispus de adversari bine cotați (Navrotki 6—3, 7—5, Cristescu 6—2, 6—8, 6—4). De asemenea, o impresie bună a lăsat și un alt tînăr de 12 ani, Costel Curcă (Progresul Buc.).

Tenismanii brașoveni s-au calificat în toate finalele, cîștigînd probele de simplu: **Felicia Bucur** și **Codin Dumitrescu.** Se mai cuvine să remarcăm comportarea lui S. Mureșan, T. Ovici (ambii de la Steaua) Lucia Tănăsescu (Politehnica Cluj).

Rezultate: SIMPLU BĂIEȚI, gr. I: Dumitrescu — Mureșan 6—1, 3—6, Ovici — Szabo 7—5, 6—1, Mureșan — Szabo 6—3, 5—7, 6—4. **Clasament:** 1. **Dumitrescu,** 2. Mureșan, 3. Ovici, 4. Szabo; gr. II: 1. **Călin Hirju;** gr. III: 1. **Tr. Marcu.** SIMPLU FETE, gr. I: F. Bucur — A. Cîrnu 6—2, 10—8, L. Tănăsescu — A. Cîrnu 4—6, 6—2, 6—3. **Clasament:** 1. **Felicia Bucur,** 2. L. Tănăsescu, 3. A. Cîrnu, 4. L. Cobzuc; gr. II: El. Cotuna. DUBLU MIXT: **finala: A. Cîrnu, Mureșan — F. Bucur, Dumitrescu** 6—4, 6—1; DUBLU BĂIEȚI, finala: **Mureșan, Ovici** — Dumitrescu, Navrotki 6—2, 6—4, 6—3; DUBLU FETE: **F. Bucur și L. Tănăsescu** au cîștigat prin neprezentare finala cu perechea V. Dudaș, A. Cîrnu.

În general, competiția a însemnat o reușită, mai puțin capitolul disciplină, unde unii dintre concurenți au manifestat serioase carențe.

C. GRUIA coresp. principal

Au fost definitivate echipele participante la finalele școlilor generale

Finalele campionatelor naționale de gimnastică ale școlilor generale se vor desfășura pe echipe și individual. Întrucît lista participantelor pe echipe a suferit unele modificări (intervenite în urma calculării punctajului), amintim mai jos formațiile definitive care se vor întrece la aceste finale.

FETE: Liceul nr. 4 Iași (antrenor, prof. Aurora Angelescu), Școala Generală nr. 8 Călărași (prof. Nelucu Constantinescu), Liceul nr. 1 Cîmpina, Școala Generală nr. 10 Pitești (prof. Mircea Zamfirescu), Liceul „Vasile Roaită" Rm. Vilcea (prof. Laurența Stilea), Școala Generală nr. 9 Oradea, Școala Generală nr. 75 București (prof. Teodora Popescu), Școala Generală nr. 1 Rădăuți, Liceul nr. 4 Galați (prof. Drăguța Manolescu), Liceul nr. 3 Craiova (prof. Constantin Velescu), Liceul nr. 3 Baia Mare, Școala Generală nr. 12 Tg. Mureș (prof. Levente Gaghi), Liceul „Nicolae Bălcescu" Cluj (prof. Anica Bindea), Liceul nr. 2 Brașov (prof. Ileana Diaconescu), Școala Generală „Dr. Petru Groza" Deva (prof. Elfride Măgdescu), Liceul nr. 2 Lugoj (prof. Tatiana Isar), Școala Generală nr. 17 Constanța, Liceul din Roznov-Neamț.

Băieți: Liceul nr. 2 Iași (prof. I. Marinachis), Școala Generală nr. 1 Tr. Măgurele (prof. Sebastian Caragea), Liceul cu program de educație fizică Buzău (prof. Ștefan Popescu), Școala Generală nr. 1 Pitești (prof. Alexandru Teodoru), Liceul „Vasile Roaită" Rm. Vîlcea (prof. Eugen Prodescu), Liceul nr. 4 Oradea, Liceul nr. 35 București (prof. Gabriel Molea), Școala Generală nr. 2 Dorohoi, Școala Generală nr. 10 Focșani (prof. Mircea Vărzaru), Școala Generală nr. 1 Craiova (prof. Silvia Goanță), Școala Generală nr. 8 Satu Mare.

Reamintim că ședința tehnică în care va fi comunicat programul definitiv al finalelor va avea loc astăzi la ora 20, la Liceul nr. 10 (Grădina Icoanei).

ANTICIPĂRI ȘI SCHIMBURI DE OPINII

Ieri dimineață, au fost convocați la federație antrenorii echipelor divizionare. Au fost prezenți numai: Șt. Coidum, R. Cosmoc, Șt. Covaci, C. Drăgușin, B. Marian, I. Reinhardt, V. Stănescu și C. Teașcă. Cu acest prilej tov. Ion Șiclovan, secretar general al federației a făcut tehnicienilor cîteva comunicări. Între 13—15 iulie va fi organizată consfătuirea antrenorilor de la echipele de „A" și tineret. Vor fi dezbătute atunci trei teme profesionale: a) O sinteză despre concepția de joc a echipelor noastre (responsabil E. Vogl); b) Despre ciclul săptămînal de pregătire (responsabil C. Teașcă); c) Structura lecției de antrenament. Vor participa și unii specialiști străini, care vor urmări cîteva zile și pregătirile echipei naționale.

Pentru consfătuiri similare vor fi reuniți separat și antrenorii echipelor din diviziile B și C (cei de la divizia C vor fi convocați pe 4 zone, pînă la 1 august).

În prima jumătate a lunii iulie, lotul reprezentativ va efectua un program comun de pregătire, probabil în orașul Brașov. Concomitent, se preconizează și concentrarea lotului de tineret, dar antrenorii au pledat împotriva acestei măsuri (n.n. considerăm că nici un argument de ordin metodic nu poate parafa ideea de a frustra unele echipe de jucători, în perioada pregătitoare pentru noul campionat).

S-a arătat că, datorită sporirii numărului de echipe, de la 14 la 16 (în diviziile A și B), în campionatul viitor programul competițional va prevedea numeroase suite de jocuri: duminică — miercuri — duminică.

S-a anunțat că viitorul regulament de transferări va da dreptul (aproape cu certitudine) formațiilor din prima divizie să transfere trei jucători fără dezlegare de la echipele din categoriile inferioare.

Emerich Vogl și alți antrenori au scos în evidență ineficiența investițiilor făcute în organizarea campionatului de tineret, atît timp cît nu va fi posibilă o adevărată operațiune de selecție și promovare a tuturor fotbaliștilor tineri, marcați de talent și perspectivă.

De săptămîna viitoare, o reprezentativă sindicală, alcătuită pe scheletul echipei Jiul, va efectua un turneu în Congo (Brazzaville).

S-a cerut antrenorilor să prezinte federației, pînă la 20 iunie, un raport despre activitatea lor în sezonul 1967—1968.

După amiază, tehnicienii au asistat la meciul România — Olanda, iar după terminarea partidei ei și-au comunicat opiniile comisiei de selecție.

Finala campionatului internațional feroviar

Au fost fixate datele finalei campionatului internațional feroviar de fotbal, în care Rapid București va primi replica echipei Lokomotiv Sofia: 19 iunie la București (turul) și 26 iunie la Sofia (returul).

600

Pe timpul vacanței de vară, Consiliul Național al pionierilor va organiza la Bucșoaia o tabără în care vor fi aduși 600 de micuți fotbaliști de pe tot cuprinsul țării, pentru recreare și antrenament.

CONTESTAȚIA PROGRESULUI A FOST RESPINSĂ

Meciul **Farul — Progresul,** care s-a disputat la 26 mai, a fost omologat de Comisia de competiții a F.R. Fotbal cu rezultatul de pe teren, respingîndu-se contestația făcută de Progresul ca neîntemeiată.

Nr. 106 AL REVISTEI

Fotbal

apare astăzi în tiraj sporit

cuprinzînd:

PROIECTUL NOULUI REGULAMENT DE TRANSFERĂRI

- **Meciul România—Olanda**
- **Reportaj inedit de la trimisul nostru la Londra la finala C.C.E.**
- **Comentarii și fotografii de la semifinalele „Cupei Europei"**

DE LA CLUJ PÎN-LA CONSTANȚA, DIN ORADEA LA GALAȚI, CE UȘOR PARCURG DISTANȚA MOTORETELE „CARPAȚI"!

- viteză maximă: 55 km pe oră;
- viteză de regim: 40 km pe oră;
- consumă benzină: cca 2 litri la 100 km;
- costul transportului a două persoane (145 kg) inclusiv uzura pieselor pe o distanță de 10 km este de cca 0,45 lei;
- SE VINDE ȘI CU PLATA ÎN RATE.

Actualitatea internațională

Țiriac și Năstase au eliminat pe celebrii Gimeno-Gonzales!

Meciul Laver — Țiriac comentat în lumea tenisului

PARIS, 5 (prin telefon). — **În cadrul probei de dublu a campionatelor internaționale de tenis ale Franței, jucătorii români Ion Țiriac și Ilie Năstase au obținut un rezultat remarcabil, intrecînd în sferturi de finală cuplul cunoscuților tenismani profesioniști Andres Gimeno (Spania) — Pancho Gonzales (S.U.A.). La capătul unei partide desfășurate sub semnul superiorității perechii române, Țiriac —Năstase ciștigă la scor net: 6—3, 6—2, 10—8. Reprezentanții României întîlnesc acum, în semifinalele probei, cuplul Laver—Emerson.**

★

Intîlnirea dintre tenismanul român Ion Țiriac și celebrul as australian Rod Laver, care a constituit vedeta sferturilor de finală ale turneului de la Roland Garros, continuă să fie comentată în cercurile de specialitate. Agenția France-Presse scrie: **„Românul Țiriac, ultima speranță a jucătorilor amatori în turneul «open» de la Paris, a fost eliminat de Rod Laver, favoritul nr. 1 al competiției. Dar victoria acestuia din urmă a fost obținută mult mai greu decît se aștepta. Surpriza părea posibilă, la un moment dat, mai ales că în al treilea set, Țiriac reușise să-l țină în șah (3—3) pe temutul stingaci australian. Laver a avut, însă, o neașteptată revenire și — pînă la sfîrșitul partidei — nu a mai pierdut decît trei ghemuri".**

Comentatorul sportiv al postului de radio BBC-Londra făcea următoarele aprecieri: **„Performanța lui Țiriac demonstrează că turneele «open» nu sînt la discreția profesioniștilor. Laver a fost knock-down în primele două seturi și numai epuizarea fizică a adversarului său, în ultima parte a întîlnirii, l-a salvat de la înfrîngere".**

★

După victoria obținută atît de dificil, Rod Laver joacă acum, în semifinale, cu Pancho Gonzales, învingător cu 7—5, 6—3, 3—6, 4—6, 6—4, asupra deținătorului titlului, Roy Emerson (Australia). În cealaltă semifinală se întîlnesc Andres Gimeno și Ken Rosewall.

Iată și rezultatele sferturilor de finală feminine: Nancy Richey (S.U.A.)—Hellena Subirats (Mexic) 6—1, 6—0; Billie King (S.U.A.)—Maria Bueno (Brazilia) 6—4, 6—4; Ann Jones (Anglia)—Vlasta Vopickova (Cehoslovacia) 6—2, 6—1; Annette Du Plooy (R.S.A.)—Gail Sheriff (Australia) 8—6, 6—3.

Rapid Brașov a ciștigat turneul de tenis de masă de la Viena

Așa cum s-a anunțat, la Viena a avut loc un turneu internațional de tenis de masă la care au luat parte și formațiile românești Progresul București și Rapid Brașov. Rezultate tehnice și clasamente: echipe femei: 1. RAPID BRAȘOV cu Sparta Vlasim (Cehoslovacia) 6—4, Progresul Buc. 5—5, Dunav Ruse 6—2, Polizei Viena 6—2, combinata orașului Viena 6—1; 2. Sparta Vlasim cu Progresul Buc. 6—3, Dunav Ruse 6—4, Polizei Viena 6—2, comb. orașului Viena 7—0; 3. Progresul Buc. cu Dunav Ruse 6—1, Polizei Viena 6—1, comb. orașului Viena 6—1; 4. Dunav Ruse cu Polizei Viena 6—3, comb. orașului Viena 6—2; 5. Polizei Viena — comb. orașului Viena 6—1. Echipe bărbați: 1. SPARTA VLASIM cu Progresul Buc. 6—3, A.Z.S. Gliwice (Polonia) 6—1, Polizei Berlin 6—2, Polizei Mainz 7—0, Polizei Viena 6—1; 2. Progresul Buc. cu A.Z.S. Gliwice 6—1, Polizei Berlin 6—1, Polizei Mainz 6—1, Polizei Viena 6—1; 3. A.Z.S. Gliwice cu Polizei Berlin 6—2, Polizei Mainz 6—3, Polizei Viena 6—1; 4. Polizei Berlin cu Polizei Mainz 5—5, Polizei Viena 6—1; 5. Polizei Mainz — Polizei Viena 6—1. Simplu femei, turul I: Viorica Ivan — Bacher 3—0, Doina Zaharia — Berger 3—0, Hajnal Corodi — Böhm 3—0, turul II: Ranghelova — Victoria Babiciuc 3—0, Viorica Ivan — Kristova 3—0, Doina Zaharia — Maria Corodi 3—2, Simakova — Hajnal Corodi 3—1, Maria Alexandru — H. Pauknerova 3—0; sferturi de finală: Noworita — Viorica Ivan 3—0, Doina Zaharia — Nikova 3—2, Maria Alexandru — Simakova 3—0, semifinale: Noworita — Ranghelova 3—0, Maria Alexandru — Doina Zaharia 3—0, finala: Maria Alexandru — Noworita 3—2 (—16, 13, 16, —14, 18); simplu bărbați, turul I: Ovanez — Becker 3—0, Luchian — Eckert 3—0, turul II: Șindeanu — Hanke 3—0, Luchian — Gowin 3—0, Bodea — Schüler 3—0, Podworni — Ovanez 3—0, sferturi de finală: Dvorak — Șindeanu 3—2, Luchian — Lux 3—0, Bodea — Hrdina 3—0, semifinale: Dvorak — Luchian 3—2, Bodea — Podworni 3—1, finala: Dvorak — Bodea 3—1.

Dublu femei, turul I: H. Corodi, Zaharia — Heinrich, Berger 3—0, Ivan, M. Corodi — Böhm, Zinner 3—1, turul II: Pauknerova, Simakova — H. Corodi, Zaharia 3—0, Ivan, M. Corodi — Willinger, Smekal 3—1, Noworita, Kaiser — Alexandru, Babiciuc 3—2, semifinale: Ivan, M. Corodi — Noworita, Kaiser 3—2, finala: Ivan, M. Corodi — Pauknerova, Simakova 3—2 (—18, —16, 19, 20, 15); dublu bărbați, turul I: Șindeanu, Ovanez — Eckert, Hanke 3—0, Luchian, Bodea — Becker, Vogel 3—0, turul II: Michael, Lux — Șindeanu, Ovanez 3—2, Luchian, Bodea — Schüler, Landsmann 3—0, semifinale: Luchian, Bodea — Podworni, Gowin 3—0, finala: Dvorak, Suchopar — Luchian, Bodea 3—1 (17, —14, 10, 17).

Merckx domină „IL GIRO"

S-au consumat 15 etape în „Giro d'Italia" și ciclistul belgian Eddy Merckx continuă să domine cursa cu o autoritate ce ne amintește de epoca unui Bartali sau Coppi. Înaintea etapei contracronometru, ce se va disputa astăzi în mica republică San Marino, și a ultimelor 7 etape, Merckx deține o „redută" ce pare inexpugnabilă: el are 3:43 minute avans față de Vittorio Adorni, coechipierul său de marcă publicitară (ambii aparțin echipei Faema), în timp ce principalii săi rivali ocupă pozițiile precare: Gimondi (6) la 9:37 min, Jimenez (8) la 9:57 min., Motta (10) la 10:59 min. diferențe de nerecuperat în condiții normale. Desigur, calitățile rutierului belgian, campion mondial și succesor al lui Rik van Looy la titlul de „rege al clasicelor" de primăvară, sînt incontestabile. Oarecum ciudat este, însă, faptul că atacul său decisiv și cucerirea tricoului roz au fost realizate într-o etapă (a 12-a, cu sosirea la 2400 m altitudine), unde cățărătorii clasici au fost ca și inexistenți. Doar spaniolul Julio Jimenez, victima unei destul de grave căzături în Tre Cime di Lavaredo, poate fi scuzat. El continuă cursa, dar cu posibilitățile fizice diminuate va putea oare recupera în Abruzzi cele 8 minute pierdute în Dolomiți? Succesul eventual al lui Merckx nu lasă să doarmă milioane de „tifosi", care nu se sinchisesc de interesele lui sg. Giacotto (managerul echipei Faema), ci vor ca tot un italian să urmeze în palmares lui Gimondi. Pe de altă parte, în culisele cursei, se spune că unii dintre echipierii lui Merckx ar folosi un nou doping care nu poate fi descoperit cu actualele mijloace de analiză (lucru pe care medicii-specialiști îl infirmă, însă). Se exprimă serioase rezerve — de exemplu — față de victoriile de etapă obținute de Casalini și Farisato pînă mai ieri simpli „gregari", purtători de bidoane. Dar, direcția turului a comunicat că toți cicliștii suspecți au fost supuși unor severe controale anti-doping ale căror rezultate vor fi date însă publicității numai după terminarea cursei.

Va fi deci un Giro cu „prolongé" cu multe și înfocate polemici

I. G.

Celtic Glasgow învinsă în Mexic

CIUDAD DE MEXICO, 5 (Agerpres). — Într-un meci internațional de fotbal desfășurat pe stadionul „Aztec" din Ciudad de Mexico, echipa mexicană Necaxa a întrecut cu 3—2 (3—1) formația scoțiană Celtic Glasgow.

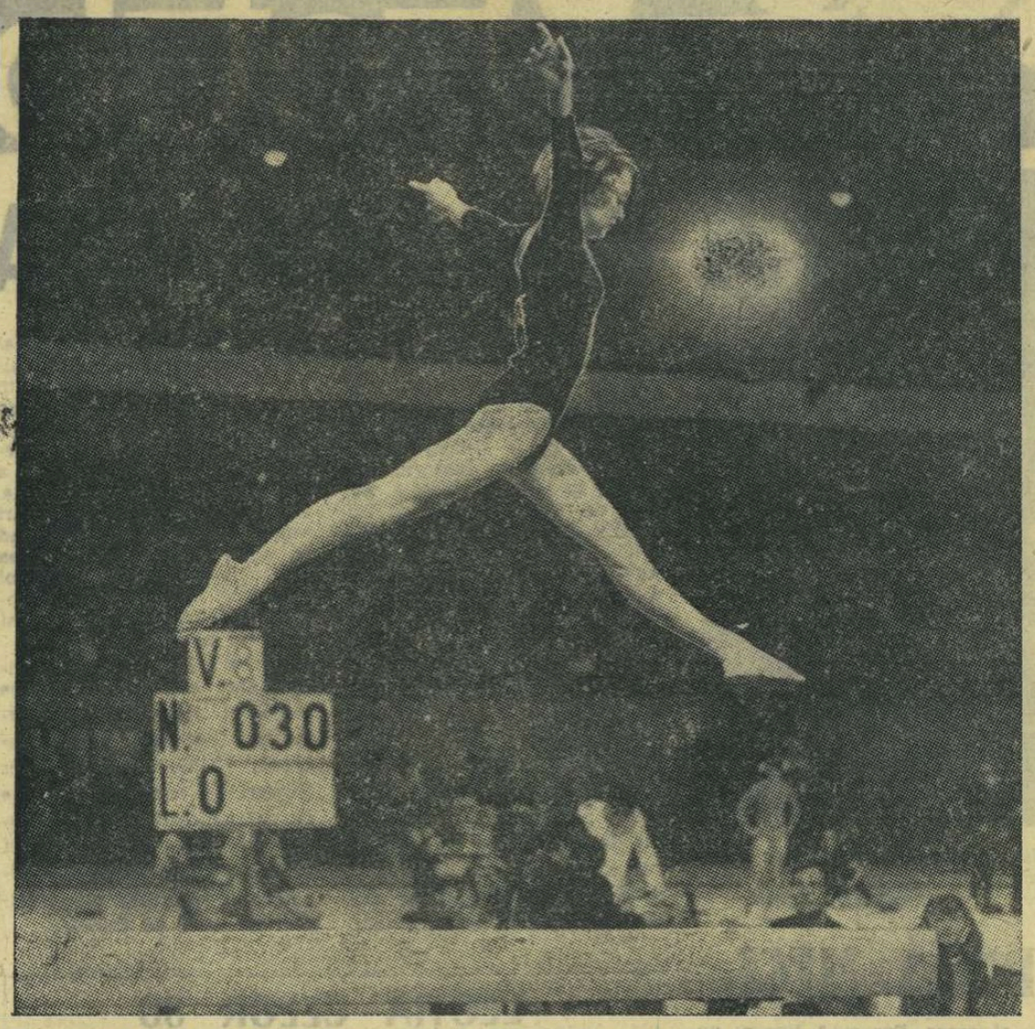

Campionatele de gimnastică sportivă ale R.F. a Germaniei au reunit 80 de sportive. Dintre ele, mai bune s-au dovedit: Irmi Krauser și Marlies Stegemann, cu cîte 74,75 puncte. În fotografie: Angelica Kern, clasată pe locul IV, cu 74,05 puncte. (Foto D.P.A.)

JUNIORUL ION IARU ÎNVINGĂTOR ÎN CUBA

La Havana a avut loc „Memorialul Barrientos", la startul căruia au fost prezenți atleți din 7 țări. Cu acest prilej s-au înregistrat și cîteva performanțe de valoare mondială, printre care: 10,2 la 100 m — Montez și Eugelles (Cuba); 20,7 la 200 m — Montez; 46,6 la 400 m — Diaz (Cuba); 58,18 la disc — Tegla (Ungaria); 53,69 la disc femei — Antonina Popova (U.R.S.S.); 1,72 la înălțime femei — Magda Csabi (Ungaria). La concurs au participat și trei juniori români. Cel mai bun rezultat l-a obținut Ion Iaru, care a ciștigat proba de aruncare a ciocanului seniori. Realizînd 53,48 m, el și-a întrecut cu peste trei metri recordul personal. Carmen Ionescu s-a clasat pe locul 4 la disc senioare (44,20 m), iar Vlad Hodoș pe locul 8 la disc seniori (43,13 m).

Trimisul nostru special la Neapole, CRISTIAN MANTU, transmite:

ECHIPA ITALIEI FAVORIZATĂ DE SORȚI!

ITALIA — U.R.S.S. 0-0, DUPĂ PRELUNGIRI

Feruccio Valcareggi a avut dreptate! partida Italia—U.R.S.S. a prilejuit o bătălie gigantică! Am asistat la o încleștare extraordinară de forțe, pe care doar... capriciul soartei a tranșat-o, după prelungiri. După ce timp de 90 de minute, tabela de marcaj a rămas albă, au urmat prelungirile regulamentare. Nici în cele două reprize ale prelungirilor nu s-a înscris vreun gol. S-a apelat la sorți Și sorții au surîs echipei Italiei!

Față de desfășurarea partidei, putem spune că echipa Uniunii Sovietice a avut, în general, ghinion. Atît în prima repriză, cît și spre sfîrșitul celor 90 de minute, dar mai ales în prelungiri, jucătorii sovietici au manifestat o oarecare superioritate teritorială. Din filmul meciului, „decupăm" următoarele faze palpitante: min. 3 — Malafeev șutează fulgerător peste poartă; min. 17 — Prati trage puternic, de la 13 m, dar tot pe lîngă poartă; min. 25 — Liniev șutează extraordinar de la circa 16 m și Zoff scoate greu în corner; min. 27 — foarfecă peste cap a lui Prati, dar Pșenicinikov reține spectaculos; min. 28 — lovitură de cap a lui Prati, reținută acrobatic de portarul sovietic; min. 82 — lovitură de cap a lui Banișevski apărată în extremis de Zoff; min. 83 — Pșenicinikov blochează temerar în picioarele lui Mazzola, scăpat singur spre poartă; min. 85 — splendidă acțiune a lui Liniev, care centrează excelent. Evriujihin e pe cale să introducă balonul în poartă, dar Zoff îi culege mingea de pe cap, în ultima fracțiune de secundă; min. 87 — Evriujihin șutează excepțional de la 10 m, dar și Zoff apără excepțional; min. 100 — Domenghini și Juliano au două mari ocazii de a înscrie; min. 115 — Evriujihin pătrunde impetuos spre poarta lui Zoff, este liber la 8—9 metri lateral, șutează puternic, dar mingea iese de puțin pe lîngă poartă; min. 118 — Domenghini șutează formidabil de la 20 de metri, dar mingea zguduie bara transversală!

FERINI

ITALIA: Zoff — Burgnich, Bercelino, Castano, Facchetti, Ferini, Juliano, Domenghini, Mazzola, Rivera, Prati.

U.R.S.S.: Pșenicinikov — Istomin, Șesternev, Afonin, Kapricinîi, Liniev, Logofet, Bișeveț, Malafeev, Banișevski, Evriujihin.

A arbitrat bine Tschentscher (R.F.G.).

Trimisul nostru special GH. NICOLAESCU, transmite din Florența:

CAMPIONII MONDIALI ELIMINAȚI!

Iugoslavia — Anglia 1-0 (0-0)

Stadio Comunale, feeric luminat, a găzduit aseară a doua semifinală a campionatului european. În fața celor peste 30 000 de spectatori, arbitrul spaniol Jose Maria Ortiz a chemat la întrecere următoarele formații:

ANGLIA: Banks — Newton, Wilson, Labone, Moore, Ball, Hunt, B. Charlton, Mullery, Hunter, Peters.

IUGOSLAVIA: Pantelici — Fazlaghici, Damianovici, Pavlovici, Holțer, Păunovici, Trivici, Petkovici, Osim, Musemici, Geaici.

Meciul începe într-un ritm susținut, cu faze de la o poartă la alta, fără însă a se crea ocazii de gol. Englezii joacă surprinzător de „tare", comițînd repetate duritați. În min. 5 Osim este faultat de un apărător britanic și trece figurant pe extremă. Practic, iugoslavii continuă jocul în 10 oameni. Apoi Hunt îl lovește pe Petkovici, acesta din urmă nefiind în posesia balonului. Din min. 30 englezii au o ușoară superioritate, dar nu reușesc să deschidă scorul. În min. 31 mingea este plimbată excelent între Peters—Charlton — Ball, dar ultimul ratează o ocazie favorabilă.

După pauză, fotbaliștii iugoslavi au făcut o adevărată demonstrație, depășindu-și adversarii prin vitalitate, tactică și tehnică. Timp de aproape 30 de minute am asistat la un fotbal excepțional, practicat de echipa Iugoslaviei. Golul „cade" abia în min. 86. Autor: Geaici — cel mai bun de pe teren. În ultimul minut de joc, arbitrul Mendebil (excelent) l-a eliminat pe Mullery, în urma unor faulturi repetate.

telex

ETAPA CONTRACRONOMETRU (pe echipe) din Turul ciclist al Angliei, disputată la Hull, pe distanța de 43,500 km, a revenit selecționatei Suediei, cu timpul de 52:57, urmată de cea a U.R.S.S. la 43 sec. și de cea a Angliei la 2:00. În clasamentele generale conduc echipa U.R.S.S. și suedezul G. Pettersson.

■

ÎN BERLINUL OCCIDENTAL s-a desfășurat întîlnirea internațională amicală de rugby dintre echipa cehoslovacă Sparta Praga și Selecționata locală. Oaspeții au învins cu 17—6 (6-3).

■

ÎNTÎLNIREA internațională masculină de floretă Italia — Ungaria, desfășurată la Livorno, s-a încheiat cu succesul oaspeților: 22—14. Gyarmati și Kamuti au realizat cîte cinci victorii.

■

LA HELSINKI, în semifinalele probei de dublu bărbați ale campionatelor internaționale de tenis ale Finlandei, a fost înregistrată o mare surpriză: perechea vest-germană Uwe Gottschalk - Harald Elschenbroich a eliminat, cu 7—5, 9—7, cuplul Manuel Santana (Spania) - Martin Mulligan (Italia). În proba de simplu-masculin (optimi de finală), Gottschalk l-a învins, cu 6—3, 3—6, 6—3, pe finlandezul Saeilar.

■

ECHIPA ENGLEZĂ de fotbal

radio

Arsenal a jucat la Kuala Lumpur cu o selecționată asiatică, obținînd victoria cu 6—2 (1-0).

■

NUMEROȘI SPECTATORI au urmărit, la Budapesta, un concurs internațional de motociclism. La clasele 125 cmc și 250 cmc a învins maghiarul Laszlo Szabo („M.Z."). La clasele 350 cmc și 500 cmc au ocupat locul I alergătorii austrieci Auer și, respectiv, Stropek.

ÎN TURNEUL PREOLIMPIC DE POLO de la Milano s-au înregistrat, în ziua a II-a, următoarele rezultate: Spania — Belgia 6—2 (1—1, 3—1, 2—0, 0—0); Austria — Anglia 5—2 (1—2, 3—0, 1—0, 0—0); Suedia — Finlanda 7—3 (3—0, 2—0, 1—3, 1—0); R. F. a Germaniei — Grecia 8—4 (2—0, 2—1, 1—0, 3—3).

■

CONCURSUL internațional triunghiular de pentatlon modern disputat la Viena s-a încheiat cu victoria selecționatei Cehoslovaciei (14 290 puncte), urmată de Franța (14 040 p) și Austria (13 793 p). Clasamentul individual: 1. Krupka — Cehoslovacia (4 896 p), 2. Borgula — Cehoslovacia (4 818 p).

■

ÎN CADRUL „Cupei Balcanice" la fotbal, echipa turcă Genclerbirligi a întîlnit, la Ankara, formația albaneză Vlaznia cu care a terminat la egalitate: 1—1. În primul meci, Vlaznia ciștigase cu 1—0.

telefon

GHINION

O adevărată suită de ghinioane a cunoscut clubul brazilian de fotbal F. C. Cordeira. În ultimele săptămîni, au fost accidentați pe teren, cinci jucători, dintre care trei au suferit fracturi, președintele clubului și-a rupt un picior, antrenorul a fost internat în spital pentru că îi căzuse în cap o vază cu flori, iar în cursul unui accident de autobuz, din cei 14 pasageri accidentați, doi erau jucători ai echipei.

HERRERA FACE PROMISIUNI

Helenio Herrera, cunoscutul antrenor de fotbal, născut în Argentina, deținător al cetățeniei franceze, dar care a activat în Spania și Italia, s-a hotărît în cele din urmă: el a semnat un contract pe o perioadă de un an cu clubul A. S. Roma. H. H. a acceptat o clauză care prevede prelungirea contractului în anii următori și a promis că va aduce echipei din Roma titlul de campioană a Italiei.

INTRARE GRATUITA

Femeile au avut intrarea gratuită la meciul de fotbal dintre echipele MSV Duisburg și Bayern-München, în cadrul campionatului R. F. a Germaniei. „Luînd această măsură — a declarat președintele clubului din Duisburg — am urmărit ca soțiile să ia cunoștință personal de frumusețea jocului de fotbal, astfel ca pe viitor ele să nu mai facă greutăți soților lor cînd vor să meargă la meci".

DE CE SĂ NU JUCĂM ȘI NOI RUGBY?... Iată întrebarea care și-au pus-o cîteva tinere din orășelul francez Nay, care au și experimentat cîteva jocuri de „acomodare". Arbitrează, însă, un bărbat!

INTRE ALBI ȘI NEGRI

Autoritățile sud-africane au refuzat să acorde spectatorilor albi permisiunea de a asista la meciul de box, programat la 15 iunie la Johannesburg, între „ne-albii" Curtis Cokes, campion mondial la categoria mijlocie și Joe „Axekiller" Ngidi, campion al R.S.A. Organizatorii meciului au făcut o cerere ca să li se dea aprobare specială în acest sens, dar ea a fost respinsă. Și astfel, în ciuda jurămintelor de „credință" față de principiile olimpice făcute de regimul de la Pretoria, rasismul continuă să fie menținut în sportul sud-african. El a fost chiar întărit în ultimele săptămîni, cînd guvernul R.S.A. a adoptat o serie de noi legi privind înăsprirea interdicțiilor pentru albi de a participa la manifestări sportive și culturale în prezența „ne-albilor" și vice-versa.

66 LA SUTA PENTRU FISC

Peste 66 la sută din beneficiile obținute cu prilejul turneului final al campionatului mondial de fotbal din Anglia au fost încasate de guvernul britanic. Într-adevăr, federația engleză de fotbal a arătat, în cursul reuniunii sale anuale, ținută la Londra că a trebuit să plătească guvernului 249 167 lire din beneficiul realizat ce s-a ridicat la 435 510 lire. Abia cu prilejul acestor discuții s-a aflat că federația putea să evite plata unei sume atît de mari dacă împărțea beneficiul asociațiilor afiliate din diferitele comitate. Era însă prea tîrziu...

CONCURSUL DE PESCUIT „HEMINGWAY"

În Cuba se bucură de o imensă popularitate concursul anual de pescuit dotat cu trofeul „Ernest Hemingway" Începînd de anul viitor acest concurs va căpăta un caracter internațional. Principala prevedere regulamentară stipulează că este permisă numai pescuirea peștelui Agujas, o îndeletnicire mult îndrăgită de celebrul autor al romanului „Bătrînul și marea". Peștele nu trebuie să aibă o lungime mai mare de doi metri, iar firul folosit pentru pescuitul la adîncime, nu poate depăși lungimea de 400 metri. Ultimul ciștigător al acestui concurs este cubanezul Ferando Junco.

FOTBAL... CANIN

Cîinii dresați ai poliției din Cairo au și preocupări sportive... După cum se poate vedea din fotografia alăturată, ei au cunoștințe și în domeniul fotbalistic și susțin o animată partidă între două porți. Fiind vorba de cîini polițiști, este foarte probabil ca regulamentul jocului să fie aplicat cu strictețe extremă.

TESTE PREOLIMPICE PENTRU... CAI

În unele laboratoare din R. F. a Germaniei, cai care vor lua startul la J.O. din Mexic sînt supuși unor teste medicale privind aclimatizarea la altitudine. Inițiativa aceasta a fost luată de actualul antrenor al lotului vest-german, Fritz Thiedemann, fost campion olimpic.

În fotografie, calului de sărituri la obstacole „Monodie" i se face o electrocardiogramă.

Foto I N — BILD

Tiparul I. P. „Informația" str. Brezoianu 23—25.

40365

PROLETARI DIN TOATE ȚĂRILE, UNIȚI-VĂ!

Redacția și administrația: str. Vasile Conta nr. 16, tel. 11.10.05, interurban 72 și 286. Telex sportrom buc. 180.

sportul

4 pagini 30 bani

Anul XXIV Nr. 205 (5639)

Vineri 7 iunie 1968

ORGAN AL CONSILIULUI NAȚIONAL PENTRU EDUCAȚIE FIZICĂ ȘI SPORT

Concluzii la ancheta ziarului „Sportul":

Valorificarea superioară a zonei turistice Valea Prahovei

Au fost adoptate multe propuneri ale cititorilor

ne informează președintele Oficiului Național de Turism, NICOLAE BOZDOG

Realizînd o amplă anchetă pe tema valorificării superioare a zonei turistice Valea Prahovei, ziarul „Sportul" a dat posibilitatea multor iubitori ai turismului să-și spună părerea asupra dezvoltării acestei principale zone turistice din țara noastră. S-a constatat, cu acest prilej, că metoda de a supune dezbaterii publice o problemă de interes obștesc reprezintă un mijloc util de a afla opinia unor persoane care cunoscînd o serie de date ale respectivei probleme, sînt în măsură să pună în lumină și fațetele mai puțin cunoscute ale acesteia și contribuie la găsirea celor mai judicioase soluții.

Oficiul Național de Turism urmărește cu interes asemenea acțiuni care constituie un mijloc foarte eficace de a aprofunda obiectul analizelor pentru alcătuirea planurilor de dezvoltare a turismului în țara noastră. Desigur, trebuie să avem în vedere faptul că această dezvoltare nu poate fi realizată într-o etapă unică, mai ales în cazul unei țări ca a noastră care dispune de un foarte larg registru de atracții turistice răspîndite pe întreg teritoriul. Avem, așadar, foarte multe lucruri de înfăptuit în domeniul dezvoltării turismului. Noi ne aflăm, încă, într-o fază de început în care se întreprind cercetări pe teren și studii de sistematizare pentru fiecare zonă turistică a țării.

Aceste studii sînt completate cu date economice, cu cercetarea celor interesați și a celor ce exploatează bazele turistice. Eforturile de investiții sînt, apoi stabilite în așa fel încît să asigure o dezvoltare gradată pentru fiecare zonă turistică a țării.

Valea Prahovei o zonă turistică de prim ordin, cu peisajul său montan deosebit de atractiv, beneficiind și de situarea pe căi de comunicație foarte moderne și, implicit, cu un mare trafic turistic s-a impus atenției noastre determinîndu-ne să inițiem elaborarea unui plan de dezvoltare a acestei zone. În acest sens au fost întocmite două studii de sistematizare turistică a Văii Prahovei, unul de către „Institutul de Studii și Construcții, Arhitectură și Sistematizare" (I.S.C.A.S.) iar celălalt de către „Direcția de Sistemati-

(Continuare în pag. a 3-a)

Azi, la Tunari

Ziua inaugurală a „internaționalelor"

— Numeroase nume sonore pe lista participanților —

Mult așteptatele campionate internaționale de tir ale României încep astăzi. La startul numeroaselor probe se aliniază trăgători renumiți din 14 țări. În cele trei zile ale competiției vor putea fi urmăriți campionii europeni, pușcașii **A. Gerasimenok** (armă liberă calibru redus 3 x 40 f și poziția în picioare), **B. Loncar** (60 f culcat), **O. Lapkin** (3 x 40 f poziția în genunchi), **V. Parhimovici** — locul secund la C.E. și realizatorul de curînd al unui valoros rezultat: 1170 p la 3 x 40 f în concursul de la Plsen. Printre ceilalți concurenți de peste hotare se mai numără belgianul **Lafortune** — recentul cîștigător al „Cupei țărilor latine și Greciei" de la Barcelona — la 60 f culcat și 3 x 40 f, pistolarul **Razkazov** (loc. II la C.E.), **Klingner** și **Kohnke** (R. F. a Germaniei) la 3 x 40 f, italianul **De Chirico** (învingător în concursul de la Veneția) etc. Desigur, acestora li se adaugă țintașii români în frunte cu campionul mondial **Virgil Atanasiu, Roșca, Tripșa, Ferecatu, Vasilescu, Rotaru, Olărescu, Bratu, Maghiar, Giușcă** și alții. Iată deci motive suficiente pentru ca întrecerile care se desfășoară pe poligonul Tunari să polarizeze interesul pasionaților acestui sport al preciziei.

Disputele trăgătorilor din cele 14 țări vor fi privite și în perspectiva posibilităților pentru Jocurile Olimpice din Mexic. De altfel, toate competițiile și performanțele din lunile care urmează vor sta mereu sub semnul cercurilor olimpice.

Programul de astăzi este următorul: **ora 8:** deschiderea festivă; **de la ora 9:** armă liberă calibru redus 60 f culcat, pistol liber; **de la ora 11.15:** armă standard 60 f culcat femei. Subliniem că toate rezultatele concurenților români în probele „internaționalelor" vor fi luate în considerare la alcătuirea clasamentelor primei etape a campionatului republican.

★

Ștefan Popovici a reușit să se mențină în frunte și după cea de a doua manșă a campionatului de talere și astfel să devină „campionul" primei părți a acestei competiții. Cea de a doua etapă se va disputa la toamnă.

Atît Popovici cît și ceilalți trăgători au realizat cifre mai bune ca în prima zi. Totuși, rezultatele comparativ cu cele ce se înregistrează la cel mai bun nivel internațional, sînt încă neconvingătoare. Am ară-

C. COMARNISCHI

(Continuare în pag. a 4-a)

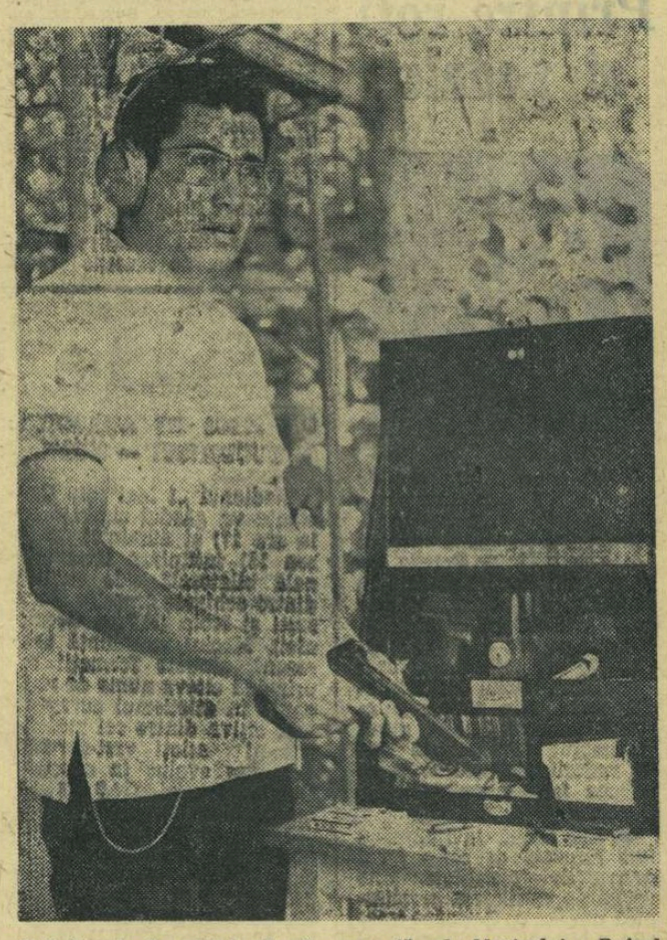

Trăgătorul de pistol viteză „nr. 1", al Mexicului, Rafael Carpio Suarez, la antrenament pe poligonul Tunari

Foto: A. NEAGU

ACAD. AUREL MOGA, MINISTRUL SĂNĂTĂȚII, DESPRE:

ROLUL ȘI RESPONSABILITĂȚILE MEDICINII SPORTIVE

Însemnătatea problemei dezbătute în materialul „MEDICINA SPORTIVĂ LA TESTUL SINCERITĂȚII", apărut în numărul nostru de marți, interesul cu care lumea de specialitate și opinia publică sportivă din întreaga țară l-au primit mențin tematica în actua litate. Am solicitat opiniile ministrului sănătății, academicianul AUREL MOGA, în legătură cu dezbaterea ce a avut loc.

Factor de înaltă răspundere obștească, eminent om de știință, profesor universitar — șef de clinică, autor a numeroase lucrări în domeniul bolilor coronariene și cardio-vasculare (prin care s-a adus o apreciată participare românească la dezvoltarea științelor medicale universale), **academicianul Aurel Moga a manifestat un viu interes față de problemă, binevoind să răspundă întrebării noastre.**

— Ați luat cunoștință, desigur, de documentarul publicat de ziarul SPORTUL. V-am fi recunoscători dacă ne-ați face cunoscute opiniile dumneavoastră.

— Domeniu de temeinic interes științific și de largă activitate în viața unui popor, medicina sportivă nu se înscrie doar în aria pe care i-o consacră titulatura ci angrenează o tematică funcțională mult mai dezvoltată. Ea nu se adresează numai tineretului propriu-zis, celui din marea familie a sportului, ci tuturor, pentru că **medicina sportivă privește, în ultima instanță, omul ca atare.**

Încă de acum 30 de ani, sau chiar mai bine, avîndu-l în frunte pe însuși marele Iuliu Hațieganu, printre ai cărui colaboratori am avut privilegiul să mă aflu, am participat la un ciclu de conferințe inițiate în parcul sportiv al Clujului ca și la clinicile universitare locale, dezvoltînd o tematică de medicină sportivă. Bunăoară eu am tratat despre **„Sportul și circulația sanguină"**, preocupat de **„inima sportivului"** care oferă un adevărat uni-

V. FIROIU

(Continuare în pag. a 3-a)

O măsură binevenită:

INFIINȚAREA COMISIEI ANTIDOPING

În cursul dimineții de ieri am fost informați că Ministerul Sănătății a hotărît INFIINȚAREA UNEI COMISII ANTIDOPING. Ministerul Sănătății a dat dovadă de operativitate numind oficial comisia antidoping din care fac parte: dr. I. STĂNESCU — din partea ministerului de resort, dr. I. DRĂGAN și dr. A. VASILIU — din partea Centrului de medicină sportivă, farm. OCT. CONTZ — de la Institutul de stat pentru controlul medicamentului și cercetării farmaceutice, dr. ION DROC — de la laboratorul de toxicologie al Institutului medico-legal. Comisia este completată cu 4 medici consultanți.

Sarcina comisiei antidoping este aceea de a desfășura o vastă activitate de lămurire a sportivilor asupra efectelor nocive pe care le au substanțele încadrate în categoria doping și de a efectua un permanent control al participanților la competiții. Sîntem convinși că activitatea acestei comisii va contribui la înlăturarea posibilității de falsificare a rezultatelor și, concomitent, la apărarea sănătății sportivilor.

Ziarul „SPORTUL", care a militat consecvent în favoarea înființării unei astfel de comisii și pentru măsuri care să ducă la înlăturarea totală a practicii primejdioase a folosirii dopingului, salută cu toată căldura această măsură luată în sprijinul mișcării sportive.

Din păcate, primul control efectuat de comisie s-a soldat cu rezultate puțin îmbucurătoare. În ultima etapă a competiției cicliste „Cupa Steaua" au fost făcute analize sportivilor Vasile Selejan și Vasile Tudor (clasați pe primele două locuri) și Fr. Gera, A. Suciu și Gh. Ciumeti (Dinamo) — desemnați prin tragere la sorți de juriul de arbitri. În analiza făcută s-a constatat să ciclistul Gh. Ciumeti a folosit stricnină, substanță considerată doping.

Avem convingerea că la următoarele întreceri — din toate disciplinele sportive — comisia antidoping, recent numită de către Ministerul Sănătății, îi va ajuta pe tehnicieni să-i depisteze pe acei concurenți care vor să obțină rezultate prin mijloace necinstite, contribuind astfel la asanarea morală a sportului.

Un avantaj ipotetic

Și noi am crezut cîndva, cînd eram tineri, în avantajul terenului. Dar încet, încet, anii, experiența, rezultatele ne-au dovedit că avantajul terenului este mai mult o prejudecată de ordin psihologic, decît un argument tehnic.

Desigur, obișnuința cu locul unde te pregătești, odihna și condițiile neschimbate de viață dinaintea competiției, subiectivitatea arbitrilor și, mai ales, prezența entuziastă a suporterilor influențează și pot chiar hotărî rezultatul.

Dar nu întotdeauna, nu în orice sport și nu pentru oricare sportiv. Valoarea rămîne valoare oriunde ar trebui ea verificată și confirmată. Desigur, e greu să negi avantajul terenului. E așa cum ai spune, că cel mai bine nu te simți acasă. Ar fi ilogic și ipocrit.

Cine nu știe că Anglia a devenit campioană mondială la fotbal acasă, la Londra, după ani lungi de căutări și insuccese? Cine nu-și amintește că japonezii au reușit cea mai bună comportare olimpică din toate Olimpiadele în anul 1964, cînd au organizat-o la Tokio.

A coborî pe pantele pe care te-ai antrenat de mii de ori și pe care le cunoști cu ochii închiși este desigur un avantaj de necontestat. Pe care, însă, iată, nu l-a avut nici Perillat, nici Mauduit, ci Killy. Deci, nu-i de ajuns să concurezi acasă, trebuie să fii totdeauna mereu mai bun și cel mai bun.

Ron Clarke și-a stabilit recordurile mondiale pretutindeni, acolo unde a participat, pe toate continentele. Iar Brumel și Iolanda Balaș au fost neînvinși în concursurile de sală din S.U.A., în atmosfera tipic americană de la Madison Square Garden.

Cineva se mira și, cred, justificat de regulamentul Cupei campionilor europeni. — Nu pot înțelege — spunea el — de ce o echipă în deplasare trebuie să primească două puncte pentru un gol?

Ceea ce-i ciudat e altceva: că, în general, în jocurile sportive se invocă argumentul avantajului terenului. Oare nu același avantaj există și în sporturile individuale?

Și, totuși, Nino Benvenuti și-a luat revanșa și a redobîndit titlul de campion mondial la New York, în fața a 25 000 de spectatori, deși Griffith și suporterii săi fanatici îl vedeau pe italian pierzînd înainte de limită.

Nu vi se pare curios și semnificativ că handbaliștii și luptătorii, canotorii și trăgătorii de tir reușesc rezultate valoroase și constante indiferent de avantajul terenului? De ce în sporturile în care sîntem buni sau foarte buni nu se invocă și nu se motivează totul prin acest miraculos avantaj al terenului?

Recent, înaintea întîlnirii cu Dukla Praga pentru finala Cupei campionilor europeni la handbal, maestrul emerit al sportului Cornel Oțelea declara următoarele: „N-am jucat niciodată în sala de la Frankfurt. Dar, cred că pentru o echipă care aspiră la cucerirea trofeului continental asemenea schimbări nu pot avea nici influențe, nici nu pot furniza... scuze ulterioare. Cine are valoare, cîștigă în orice condiții". Victoria clubului Steaua a confirmat splendid cuvintele de deplină sportivitate ale lui Cornel Oțelea. Da, acesta-i adevărul: **Valoarea.** Ea singură hotărăște.

Așa ca la un examen, la care nu poți spune că ai avut sau nu noroc cu întrebarea ce ți-s-a pus. Așa ca în viață cînd nu poți spune la sfîrșitul ei, dacă nu ai vrut, nu ai muncit și nu ai făcut nimic deosebit, că ai avut... ghinion.

Sportul este cea mai frumoasă și cinstită luptă dreaptă. În care arbitrii, spectatorii, condițiile pot primejdui victoria, dar nu o pot răpi.

Singurul avantaj de necontestat al sportului, nu, nu este terenul, ci pregătirea, gîndirea tactică, puterea lui de luptă și încrederea în victorie.

Virgil LUDU

ÎN ÎNTÎLNIREA DE LUPTE

București — Mexic: 3,5–2,5

● ROMÂNII VICTORIOȘI LA GRECO-ROMANE, MEXICANII LA LIBERE

Loturile olimpice de lupte libere și greco-romane ale Mexicului au susținut aseară, în sala Giulești, o întîlnire cu sportivi din reprezentativele orașului București. Luptătorii români și-au impus superioritatea la greco-romane întrecîndu-și partenerii cu $2^1/_2$—$^1/_2$. A plăcut în mod deosebit evoluția lui Gh. Ciomîrtan care în meciul cu Jose Luis Cortina a realizat un punctaj impresionant: 20—3 în favoarea sa.

„Olimpicii" mexicani, deși n-au strălucit, au furnizat întîlniri pasionante reușind chiar să iasă învingători la libere cu 2—1. Se cuvine a sublinia rapiditatea lui Moises Lopez.

Iată rezultatele tehnice: **GRECO-ROMANE: cat. 52 kg** C. Ciobotaru egal cu Enriques Jimenez, **cat. 63 kg** Al. Geantă b. p. Poncian Contreras, **cat. 70 kg** Gh. Ciomîrtan b. p. Jose Luis Cortina; **LIBERE: cat. 52 kg** D. Tindeche b. p. Florentino Martinez, **cat. 57 kg** D. Crantea p.p. Moises Lopez, **cat. 63 kg** Gh. Ciuntu p.p. Roberto Valleso. Rezultat general $3^1/_2$—$2^1/_2$ în favoarea sportivilor români.

C. CHIRIAC

PANORAMIC SPORTIV INTERN

Pericolul monotoniei pare total înlăturat. Nu atît prin ieșirea unor sporturi din actualitatea competițională (vezi jocurile, la care — recent — a fost trasă cortina, după finalul campionatelor naționale), ci, mai ales, prin prezențe, să le spunem, inedite, diferite de la o săptămînă la alta. Cum ar fi, de exemplu, „internaționalele" de tir — o exigentă testare valorică preolimpică la care vor fi supuși, mai corect abia așteaptă să se supună, trăgători renumiți din 15 țări. De cîte ori modernul poligon de la Tunari, inegalabil poate prin frumusețea cadrului natural, trăiește pulsul marilor competiții, speranțele se logodesc cu amintirile. Cîndva (ce repede trec anii!) un sportiv minunat, prieten de o rară devotiune al tirului, cucerea prima medalie de aur din istoria olimpică a sportului românesc. De-atunci, trăgătorii au avut, la fiecare ediție a confruntării supreme, „pîrtie liberă". Acum, stăruitoare, apropierea Olimpiadei din țara aztecilor naște, din nou, speranțe în continuarea unei tradiții făurite din abnegație, muncă, măiestrie și atîtea... medalii! De azi, tribunele de la Tunari așteaptă.

★

Pe litoralul însorit, la Mangalia, sportul nostru național — oina — își începe (de fapt, își continuă) misiunea de a redescoperi spectatorilor (de ce n-am spune, chiar și multor activiști sportivi) frumusețea, robustețea și totodată agerimea jocului, din păcate atît de puțin înțeles și sprijinit, lăsat aproape exclusiv în grija nu prea numeroșilor entuziaști. Poate că după finala „Cupei României", care începe astăzi, se vor auzi ecourile dorite și atît de mult așteptate.

★

Altă competiție „rara avis": proba completă de călărie,

Silviu FLORESCU

(Continuare în pag. a 2-a)

Jiri Churavy (R.S.C.) a trecut de maghiarul Pall Vőrős și a plecat hotărît în urmărirea lui Cristian Dovids, liderul primei manșe în cursa de la Brașov. Va reuși Churavy să repete victoria și la Tg. Jiu?

Foto: ST. CIOTLOȘ

FINALA EDIȚIEI A II-A A „CUPEI ROMÂNIEI"

Ajunsă la a doua ediție, „Cupa României" la oină se apropie de sfîrșit. Astfel, de curînd, au avut loc în cinci orașe din provincie întrecerile zonale, care au angrenat echipele campioane județene. Jocurile desfășurate la Buzău (unde participarea a fost de sută la sută), Sibiu, Lugoj și Curtea de Argeș au prilejuit dispute de calitate. Progresul manifestat de formațiile participante la penultimul act al „Cupei României", ne îndreptățește să sperăm că la finala competiției, ce va avea loc între 7 și 9 iunie la Mangalia, vom asista la meciuri de bun nivel tehnic.

In cursa pentru cucerirea trofeului au rămas următoarele echipe: Avîntul Valea Roșie (județul Ilfov), C.P.B. (București), Minerul Săsar (jud. Maramureș), Biruința Gherăești (jud. Neamț), Drum Nou Boureni (jud. Dolj). Reamintim că prima ediție a fost cîștigată de echipa bucureșteană C.P.B. Întrecerile finale au loc sistem turneu, tur-retur.

„Zonele" C. N. de juniori

In campionatul național de juniori, următoarele echipe vor participa la întrecerile pe zone, între 14 și 16 iunie: **LA P. NEAMȚ** — Șc. sp. P. Neamț, Șc. sp. Bacău, Șc. sp. Ploiești, Liceul teoretic Huși (băieți), Șc. sp. P. Neamț, Șc. sp. Bacău, Unirea Buc., Liceul pedagogic Bîrlad (fete); **LA CONSTANȚA**: Șc. sp. Constanța, Șc. sp. Buzău, Șc. sp. nr. 2 Buc., Politehnica Galați (băieți), Șc. sp. Constanța, Liceul N. Bălcescu Brăila, Palatul Pionierilor Buc., Liceul agricol Odobești (fete); **LA SIBIU**: Șc. sp. Sibiu, Șc. sp. Oradea, Liceul „Horia, Cloșca și Crișan" Alba Iulia, Sănătatea Oțelul Roșu (băieți), Șc. sp. Sibiu, U.T. Arad, Liceul Simeria, C.I.L. Tg. Jiu (fete); **LA RM. VILCEA**: Liceul cu program de educație fizică Rm. Vîlcea, Șc. sp. Tr. Severin, Știința Găești, Chimia Slatina (băieți); Liceul cu program de educație fizică Rm. Vîlcea, Șc. sp. Timișoara, Știința Găești, Liceul nr. 2 Pitești (fete); **LA CLUJ**: Șc. sp. Brașov, Șc. sp. Tg. Mureș, Minerul Baia Mare (băieți), Șc. sp. Brașov, Șc. sp. Tg. Mureș, Liceul Satu Mare (fete); la această zonă va mai participa cîte o echipă, ce va fi desemnată după disputarea partidelor (amînate) din faza precedentă, între campioanele județelor Cluj și Sălaj.

Printre roți și pedale

După cum se știe, cea de a 8-a ediție a competiției internaționale „Tour de l'Avenir" a fost amînată pentru luna septembrie. Practic, echipa țării noastre se află în imposibilitate de a mai da curs invitației organizatorilor, deoarece între 1 și 14 septembrie se desfășoară „Turul României". Golul competițional creat prin amînarea acestei întreceri nu a putut fi umplut. Din această cauză rutierii din loturile republicane își continuă pregătirile.

● Alte două invitații au fost refuzate de către forul nostru de specialitate. Este vorba de verificarea preolimpică din R. D. Germană (care și-a schimbat în ultimul moment data de desfășurare) și de cursa de fond din Uniunea Sovietică. Motivul refuzului: la datele la care au loc aceste întreceri în țara noastră se desfășoară competiții cu caracter republican sau internațional.

● Ultima decadă a lunii iunie programează finalele celor 4 campionate naționale de șosea. Programul lor este următorul:

— **22 iunie** — la Brașov — campionatul de contratimp individual pe șoseaua spre Sighișoara;

— **24 iunie** — la Brașov — campionatul de fond pe traseul în circuit Brașov — Rîșnov — Pîrîul Rece — Predeal — Brașov (de două ori) cu sosirea în Poiana Brașov;

— **28 iunie** — la București — campionatul de contratimp echipe (pe șoseaua București — Ploiești, varianta Buftea);

— **30 iunie** — la București — campionatul de semifond pe circuitul din str. Cimpinei.

Ca un intermezzo, în ziua de 23 iunie se dispută la Brașov tradiționala competiție dotată cu „Cupa Dezrobirea". După cum se știe „clou"-ul întrecerii îl constituie cursa veteranilor.

● Sîmbătă și duminică are loc la Cluj cea de a III-a etapă a „Cupei orașelor", pentru juniori și tineret.

● Duminică la ora 8,30 se dă startul (km 7, șoseaua București — Ploiești, varianta Buftea) în faza pe Capitală a campionatului rezervat posesorilor de biciclete de turism. Tot comisia de ciclism a Municipiului București organizează și o cursă pentru juniori.

● La velodrom, după cum se vede, pauza competițională se prelungește conform „tradiției". Plecarea lotului național în Uniunea Sovietică conferă celor ce răspund de activitatea competițională de pistă o scuză. Celorlalți specialiști ai velodromului nu le rămîne decît să lectureze rezultatele „tricolorilor"... Inconsistentă satisfacție...

„Națională" celor mai mici...

...se vor desfășura astăzi și mîine, de la ora 8 și 15, în sala Floreasca.

Competiția este programată atît pe echipe cît și individual. (La individual se vor respecta indicațiile F.R. Gimnastică pentru toate categoriile. Fetele vor concura la categoria maestre numai cu exerciții liber alese)

★

Iată și celelalte echipe de băieți care vor fi prezente în finale: **Liceul din Gheorghieni (prof. F. Hoffman), Liceul „N. Bălcescu" Cluj (prof. E. Balaș), Liceul nr. 2 Brașov (prof. N. Sebeșan), Șc. Generală nr. 1 Petroșeni (prof. Rozalia Pop), Șc. Generală nr. 3 Timișoara (prof. I. Timiceanu), Liceul din Medgidia, Șc. Generală nr. 5 Tg. Neamț.**

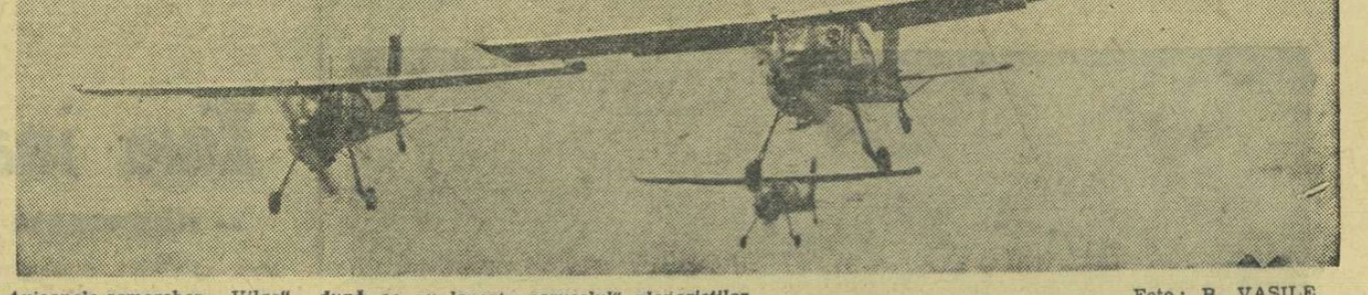

Avioanele-remorcher „Vilga", după ce au lansat „caruselul" planoriștilor. Foto: B. VASILE

La aeroportul Clinceni, zile de mare tensiune

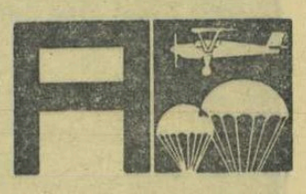

In virtutea unei neinduplecate legi a progresului — care face ca tot ceea ce ieri a fost extraordinar, astăzi să fie depășit și să devină și mai temerar, și mai interesant — mitingurile aeriene au oferit, întotdeauna, un punct de inegalabilă atracție numeroșilor amatori de „senzații tari". Convinși de acest mare adevăr, organizatorii manifestărilor ce vor cinsti, la 16 iunie a.c., „Ziua Aviației Republicii Socialiste România" au pregătit un grandios spectacol aerian, cu care se vor prezenta în fața marelui public pe scena albastră a aeroportului internațional Băneasa.

După o îndelungată și minuțioasă pregătire a echipajelor, federația de specialitate i-a reunit pe protagoniști la aeroportul Clinceni, unde, sub directa supraveghere a vechiului și temerarului pilot **Mihail Ionescu-Ciupi**, comandantul Aeroclubului București, se lucrează la omogenizarea acestui inedit ansamblu aerian.

Zilele trecute am avut plăcerea să asistăm la unul din antrenamente, și am urmărit, stăpîniți de o puternică emoție, numeroase evoluții de înaltă școală aeriană: un spectaculos și plin de grație carusel acrobatic, format din cinci planoare, o temerară repriză acrobatică de vînătoare de balonașe, un splendid „balet aerian", în execuția unui echipaj mixt pe două planoare monoloc, evoluțiile de mare precizie și virtuozitate ale maeștrilor emeriți ai sportului **Ștefan Calotă și Constantin Manolache** într-un număr de înaltă acrobație aeriană în „oglindă", ca și acrobațiile lui **Ștefan Calotă**, la bordul unui avion special de tip „Zlin"; programul său include toate noutățile genului, etalate în arena internațională.

Pe genericul marelui spectacol aerian mai sînt înscrise o sumedenie de alte evoluții, împletind temeritatea și virtuozitatea cu spectaculosul. Dar, organizatorii refuză să le dea publicității. Ele constituie surprizele pe care zburătorii noștri sportivi le vor oferi marelui public, în semn de omagiu și adîncă recunoștință pentru dragostea și căldura cu care acesta urmărește temerara lor activitate. La perfecționarea acestora participă, cu o remarcabilă perseverență, recordmanul absolut al lumii, maestrul emerit al sportului **Gheorghe Iancu**, și „trupa" sa de parașutiști, în frunte cu maestra emerită a sportului și multipla recordmană **Elisabeta Minculescu**, planoriștii **Ion Șoflete, Gheorghe Georgescu**, alături de cunoscuții piloți **Gheorghe Lungu, Constantin Goșman, Gheorghe Zavate, Gheorghe Panduru** și mulți alții.

Aeroportul Clinceni încearcă, în aceste zile, atmosfera marilor „repetiții", căci festivitățile ce vor omagia cea de-a 58-a aniversare a primului zbor al lui Aurel Vlaicu, se vor demne de remarcabila realizare de la 17 iunie 1910.

Gheorghe RAȘCANU

De la start la sosire...

UN MECI DE ATRACȚIE: BUCUREȘTI — KÖLN

Stadionul „1 Mai" din Constanța va găzdui sîmbătă (de la ora 17) și duminică (de la ora 15) întîlnirea internațională bilaterală de atletism dintre echipele orașelor București și Köln (R.F. a Germaniei). Meciul se anunță interesant, ambele formații cuprinzînd cîteva nume de rezonanță în atletismul european. Iată cîțiva dintre cei mai cunoscuți atleți vest-germani care vor evolua în concurs: Gunter Nickel (14,2 la 110 mg), Klaus Lorenzen (51,8 la 400 mg), Arnd Krüger (1:48,7 la 800 m), Gunter Spielvogel (2,13 la înălțime), Claus Schiprowski (5,02 la prăjină), Hanno Struse (83,49 la suliță), Hans Fahsl (67,21 la ciocan). Din rîndurile bucureștenilor se remarcă: Dan Hidioșanu (14,1) și Nicolae Perța (14,3) la 110 mg, Ion Rățoi (51,6 la 400 mg), Șerban Ioan (2,12 la înălțime), Petre Astafei (5,01) și Dinu Pișlatu (5,00) la prăjină, Șerban Ciochină (16,44 la triplu salt), Iosif Naghi (59,96 la disc), Gheorghe Costache (ciocan). La femei, echipa oaspete prezintă o garnitură de valoare mai scăzută, singura performeră autentică fiind aruncătoarea de greutate Gertrud Schafer, a 13-a din lume anul trecut cu 16,09 m (o demnă adversară a Anei Sălăgean, creditată cu 16.17 m la concursul republican de primăvară). În rest, la ridicarea nivelului concursului feminin vor contribui reprezentantele Capitalei; Lia Manoliu, Mihaela Peneș, Virginia Bonci, Viorica Viscopoleanu, Valeria Bufanu și celelalte.

Unul din cei mai dotați sulițași ai lumii, Hanno Struse (1,94 m — 90 kg, sare în înălțime aproape 2 metri!) evoluează sîmbătă pe stadionul din Constanța Foto: Leichtathletik

LA PLEVEN: OLIMPIA CATARAMĂ 54,65 M LA DISC!

La Pleven (Bulgaria), pe pista stadionului „Sl. Aleksiev" s-a disputat în zilele de 1—2 iunie tradiționala întîlnire dintre echipele de atletism Pleven și Argeș. La bărbați, gazdele și-au impus superioritatea, cîștigînd net: 120—82. La femei, victoria a revenit argeșencelor, cu 58—46. În probele individuale, atleții români au cîștigat — printre altele — următoarele probe: **BĂRBAȚI—800 m** (Nicolae Gagiu 1:51,9), **110 mg** și **200 mg** (Ion Dumitrașcu 15,8 și 26,2), **1500 m** (Al. Negescu 4:09,5), **3000 m obstacole** (G. Voicu 9:15,0). **FEMEI**, cu excepția săriturii în înălțime, sportivele din Argeș au cîștigat toate probele: **100 m:** Anca Gheorghe 12,9; **200 m** și **80 mg:** Viorica Dinu 26,4 și 11,8; **disc:** Monica Vasilescu 42,80; **suliță:** Elisabeta Dragoș 39,70. Participînd în afara concursului, maestra sportului **OLIMPIA CATARAMĂ** a realizat un excelent 54,65 m la disc, precum și 12,78 m la greutate, iar Elena Neacșu a aruncat 43,90 m la suliță.

PARTICIPĂRI PESTE HOTARE

La sfîrșitul săptămînii, două mici grupuri de atleți români vor lua startul în competiții peste graniță. La Reggio Emilia (Italia) vor concura alergătorii Ilie Gioca și Nicolae Gagiu, precum și săritorii Cristian Ivan (prăjină) și Vasile Sărucan (lungime).

FINALA DE TETRATLON PENTRU ȘCOLILE GENERALE

În zilele de 7—8 iunie se dispută la Bacău finala de tetratlon din campionatul școlilor generale

Rubrică redactată de Ad. IONESCU

„Cupa pionierul", o nouă competiție de minibaschet

O nouă competiție de minibaschet. De astă-dată, inițiativa aparține Consiliului municipal pentru educație fizică și sport București care organizează, în zilele de 11, 12 și 13 iunie, o întrecere la care au fost invitate cele mai bune formații din Capitală. Meciurile (vor participa băieți și fete și 9—10 ani) vor avea loc în atrăgătorul cadru al terenurilor Universitatea (Drept), după următorul program: **marți 11 iunie, de la ora 17,30**: Șc. sp. nr. 2 — Școlarul (f), Palatul pionierilor — Școlarul (b), Palatul pionierilor — Șc. sp. nr. 1 (f), Șc. sp. nr. 2 — Șc. sp. nr. 1 (b); **miercuri 12 iunie de la ora 17,30**: Șc. sp. nr. 2 — Palatul pionierilor (f), Școlarul — Șc. sp. nr. 1 (b), Școlarul — Șc. sp. nr. 1 (f), Palatul pionierilor — Șc. sp. nr. 2 (b); **joi 13 iunie, de la ora 17,30**: Palatul pionierilor — Școlarul (f), Șc. sp. nr. 2 — Școlarul (b), Șc. sp. nr. 1 — Șc. sp. nr. 2 (f), Șc. sp. nr. 1 — Palatul pionierilor (b).

Competiția este dotată cu „Cupa pionierul".

Echipa națională masculină a plecat la Madrid

Reprezentativa masculină de baschet a României a plecat ieri la Madrid, pentru a participa la un interesant turneu internațional, „Mexico 68", alături de echipele Spaniei, Mexicului și, probabil, a Franței. Conform programului stabilit inițial, sportivii noștri vor juca astăzi cu selecționata Mexicului, duminică cu Spania și luni cu Franța (sau cu echipa care va înlocui formația franceză).

Lotul, condus de prof. **Aurel Predescu**, este alcătuit din: **Albu, Novac, Diaconescu, Cernea, Viciu, Nosievici, Savu, Jekely, Demian, Ruhring, Bîrsan, Dikai.** Antrenori: **Al. Popescu** și **M. Nedef**; arbitru: **P. Marin.**

După încheierea turneului, baschetbaliștii români vor mai susține cîteva meciuri amicale, în compania unor formații spaniole.

Panoramic sportiv intern

(Urmare din pag. 1)

cea mai complexă întrecere a echitației. Și acum, ca și în alți ani, la prima etapă a campionatului național (azi, proba de fond, mîine — obstacolele), nu s-au stabilit recorduri de participare. Dimpotrivă! Pentru moment, dificultățile create de inexistența unui material cabalin corespunzător cantitativ și calitativ pot fi acceptate. Dar, pe undeva să nu fie vorba și despre o oarecare ignorare a probei complete de către unii antrenori și chiar de federație. Ar fi nepermis de grav.

★

Alte competiții de mare atracție, totodată foarte importante prilejuri de verificare sau de afirmare pentru sportivii noștri fruntași, se înscriu în panoramicul acestei săptămîni. Luptătorii își dispută, cu multe meciuri „forte", etapa a II-a a campionatului național pe echipe (luni, specialiștii de la greco-romane pleacă la campionatele europene din Suedia: **SUCCES**). În plină vară se încheie duminică „Cupa primăverii", pasionanta și atît de utila întrecere a rugbyștilor care, printre altele, a oferit plăcuta prezență în finală a unui „XV" provincial — **Universitatea Timișoara.** Poate, chiar a echipei cîștigătoare, pentru că **Grivița Roșie** (probabil fără **Demian** și **Dinu**) are nevoie de o victorie cu șapte puncte diferență, ceea ce nu este chiar atît de ușor. Pe traseul de motocros de la Tg. Jiu, din nou recital de măiestrie, curaj și rezistență la clasele 250 și 500 cmc, cu o participare selectă (motocrosiști din șapte țări!) care promite o deplină maturitate, la noi, a acestui sport de mare spectaculozitate.

★

București — Köln, la atletism. Primul meci internațional al sezonului, programat la... Constanța. In fine! După semi-eșecul de la Sofia, aproape 80 la sută din atleții echipei naționale vor avea un nou prilej să arate ce pot, sau ce nu pot. Ca să se știe, totuși, exact ce este „foc de paie" și ce este valoare constantă și posibilitate de progres.

★

Duminică se încheie campionatul de fotbal! Final pasionant, așteptat cu legitimă nerăbdare, cu multe emoții, cu buchete de flori și cu nădejdi viitoare. Inainte de desemnarea echipei campioane și a formațiilor care își vor disputa „barajul", antrenorul **Constantin Teașcă** ne-a oferit ultimul pronostic al competiției — **Petrolul — Steaua x, 2; Progresul — F.C. Argeș 1; Universitatea Cluj — Dinamo București 1, x; A.S.A. Tg. Mureș — Steagul roșu Brașov 1; Dinamo Bacău — Farul Constanța x; Rapid — Universitatea Craiova 1; U.T.A. — Jiul Petroșeni 1.**

Asta ar însemna că... Dar, mai bine să așteptăm!

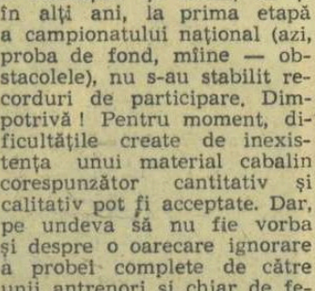

Noi boxeri în lotul republican

La propunerile antrenorului Ion Popa, au fost selecționați în lotul republican, A. Simion (pană), V. Silberman (semimijlocie), Paul Dobrescu (pană) și C. Cuțov (semiușoară). Ei își vor începe antrenamentele alături de ceilalți membri ai echipei olimpice, urmînd ca, după verificarea formei lor sportive, să fie titularizați în echipa olimpică sau cea de tineret.

Caiacul amiral

Cu Aurel Vernescu pe drumurile performanței...

● Furtună pe Himki ● Juniorilor — adio! ● Noaptea de la Piatra Arsă ● Rapido-80 și povestea pantofilor „olimpici" ● Naufragiul de la Albano ● La orizont, marea expediție...

Lungă, chinuitoare, prima iarnă a neîmplinirilor a trecut, totuși. Despărțirea de anotimpul în care a regăsit forța să se întoarcă din drumul ales pentru o clipă, al abandonului, n-a fost însă lipsită de nostalgie.

Incep antrenamentele din primăvara lui '57. Și — în fiecare săptămînă — acele obsedante, dar de incalculabilă valoare, piste de control. Amărăciunea cursei în care pierduse în fața lui Pisarev și Kaplaniak se destrăma încet, încet. Caiacul lui Vernescu spintecă tot mai repede apele lacurilor, în țară și peste hotare. Așa se deschid larg porțile „lotului mare" celui care, doar cîteva luni în urmă, mărturisea printre lacrimi regretul că părăsise pista de atletism.

★

Trenul gonește spre Moscova. La ferestre, cu brațele încărcate de flori băieții iradiază bună dispoziție și un optimism clădit în nenumăratele zile de pregătire, fără spectatori, în întrecerea cu ei înșiși, doar în tovărășia neîndurătoarelor cronometre. Festivalul tineretului — primul mare concurs al lui Aurel Vernescu! In sfîrșit, se zăresc apele agitate ale lacului Himki, unul din cele mai capricioase „stadioane" din Europa. Obișnuitul antrenament de acomodare a început pe un timp friguros, cu vînt și ploaie în rafale. Peste cîteva minute s-a dezlănțuit furtuna și cerul s-a acoperit de nori negri.

Toți oaspeții neospitalierului Himki au făcut calea-întoarsă, grăbindu-se să-și pună ambarcațiile la adăpost. Toți, în afară de Vernescu și Anastasescu, în căutarea cărora porniseră mai multe șalupe. Pînă la urmă aventura s-a încheiat cu bine și Vernescu a înțeles că tot ce se spunea despre lacul Himki era adevărat. De aceea, poate, aici se înregistrează și atîtea surprize.

Au fost adoptate multe propuneri ale cititorilor

(Urmare din pag. 1)

zare, Arhitectură și Proiectarea Construcțiilor (D.S.A.P.C.)-Ploiești".

Aceste studii au fost supuse unei atente analize din partea Consiliului Tehnico-Științific al Oficiului Național de Turism. Totodată s-a efectuat verificarea eficienței economice a investițiilor, *s-au făcut completări pe baza unor sugestii desprinse din ancheta realizată de ziarul „Sportul"*, s-au purtat discuții cu factorii interesați și cu unitățile de exploatare, a fost prospectată piața turistică internațională și s-a stabilit să se prevadă eșalonarea efortului de investiții în așa fel încît să se asigure atît eficiența economică cît și nivelul cerințelor moderne ale turismului.

Pentru o organizare mai clară a studiilor și a planului, Valea Prahovei a fost împărțită în două zone, una avînd ca bază localitățile Sinaia, Poiana Țapului și Bușteni iar cealaltă avînd ca bază localitățile Azuga și Predeal.

I. ZONA SINAIA, POIANA ȚAPULUI, BUȘTENI

Deoarece capacitatea de cazare a acestor localități oferă posibilitatea de a face față cerințelor actuale, preocupările noastre s-au îndreptat, în primul rînd, spre dotarea zonei cu mijloace de agrement la nivelul exigențelor turismului modern.

Pentru acest considerent s-a prevăzut a se realiza pînă în anul 1969 numai unități mici de cazare și anume:

— un motel cu o capacitate de cca. 80 locuri în zona Bușteni,

— două campinguri în zona Sinaia și Izvorul Rece.

Principala dotare a zonei constă în construirea unor teleferice cu cabine, avînd fiecare o capacitate de transport de cca. 360 persoane pe oră. Unul din teleferice va lega Sinaia de cota 1400, iar al doilea va fi instalat, în continuare, de la cota 1400 pînă în vîrful Furnica (cota 2000). Aceste teleferice, care vor fi date în funcțiune în anii 1969—1970, vor duce desigur la o creștere a fluxului de turiști în masivul Bucegi fapt care ne-a determinat să sporim capacitățile de cazare prin construirea a 3—4 refugii, a unei cabane cu 150 locuri la Vîrful cu Dor și a unei cabane tot de 150 locuri în zona cotei 1500.

Posibilitățile de a practica schiul în frumosul decor de iarnă al Bucegilor vor fi lărgite, prin instalarea unor teleschiuri (la vîrful Furnica, la Babele, Piatra Arsă, și la Cabana Padina), precum și prin amenajarea unor pîrtii de la vîrful Furnica pînă la Sinaia, de la Poiana Stînii pînă la Sinaia și o pîrtie la Bușteni.

În anul 1969 va fi dat în funcțiune și drumul modernizat Sinaia — cota 1400, lucrare pe care o execută Consiliul Popular al Județului Prahova, și se va amenaja drumul de la cota 1400 la Poiana Stînii.

O altă lucrare de mare importanță este patinoarul artificial acoperit ce va fi dat în folosință în anul 1969. Amplasat în orașul Sinaia, patinoarul va avea dimensiunile reglementare pentru disputarea întîlnirilor oficiale de hochei și competițiilor de patinaj artistic.

La aceste dotări sportive urmează a se adăuga și cele ale Consiliului Național pentru Educație Fizică și Sport care și-a propus să amenajeze pîrtii de schi, pîrtia de bob din Sinaia etc.

Realizările care vor fi date în exploatare pînă în anul 1971 reprezintă o primă etapă din planul de dezvoltare turistică a acestei zone. Ele vor sta atît la dispoziția turiștilor noștri cît și a celor veniți din străinătate.

Etapa următoare, pînă în anul 1975, prevede cu precădere creșterea capacității de cazare pentru a face față fluxului de turiști, deoarece este de presupus că acesta va spori, ca urmare a amenajărilor și instalațiilor realizate în prima etapă.

Toate formele de cazare ce vor fi avute în vedere pentru a răspunde gustului și posibilităților tuturor categoriilor de turiști. Sînt prevăzute, de exemplu, capacități de cazare hotelieră în Sinaia și Bușteni, moteluri, care vor fi puse la dispoziția turiștilor automobiliști, la Sinaia, Poiana Țapului și Bușteni, cabane pentru turismul montan.

Se va studia, totodată, posibilitatea creșterii capacităților de cazare ce vor fi realizate în zonele hotelului Alpin, Peștera Ialomiței, Poiana Stînii etc.

Ne preocupă, de asemenea, punerea în valoare a Văii Albe de la Bușteni unde zăpada se menține pînă în lunile de vară constituind un însemnat punct de atracție pentru amatorii de schi.

Foarte multe elemente din planul de dezvoltare a acestei zone au venit în întîmpinarea dorințelor exprimate de cititorii ziarului „Sportul" cu prilejul anchetei amintite: patinoarul artificial din Sinaia — tov. Radu Dobrescu, telefericul Sinaia — vîrful Furnica — tov. Dragoș Dogaru, E. Iancovski, teleschiul pe Furnica — tov. Dragoș Dogaru, telefericul la Bușteni și la Poiana Stînii — tov. Ion Bușduc, refugii pe platoul Bucegi — ing. Victoria Pădureț.

Alte propuneri foarte interesante și valoroase au fost luate în considerare pentru viitoarele linii de dezvoltare a acestei zone. Așa este cazul propunerii privind construirea de cabane pe versantul estic al văii Prahova făcută de tov. Udo Falk.

II. ZONA LOCALITĂȚILOR AZUGA ȘI PREDEAL

In această zonă studiile nu au fost încheiate. Pînă la definitivarea planului de dezvoltare, s-a trecut la efectuarea primelor investiții pornind de la ideea că, în această zonă, este necesar în primul rînd să se asigure creșterea capacităților de cazare precum și dotarea cu instalațiile necesare a unor noi terenuri de schi pentru a se evita concentrarea activității într-un singur punct, mai ales că Predealul oferă multe posibilități. Astfel, în anul 1968, a fost dat în funcțiune teleschiul de la Clăbucet. In anul 1969 urmează a fi terminate două hoteluri fiecare de cîte 100 locuri; la Trei Brazi și la Clăbucet. S-a întocmit proiectul pentru un camping la Azuga și se studiază amplasamentul pentru un nou hotel în orașul Predeal. Ca instalații sportive se proiectează un teleschi pentru pîrtia de la Predeal de pe Cioplea — Tunel și un teleschi la Gîrbova. Pentru amatorii de turism montan au fost prevăzute cabane la Gutan și Grind.

Această zonă este studiată și în corelație cu centrele turistice din apropiere ca Pîrîul Rece, Timișul și chiar Rîșnovul și Poiana Brașov, între ele existînd legături directe. In acest sens, O.N.T. se preocupă de dezvoltarea stațiunii Pîrîul Rece și a comandat studiul tehnico-economic pentru Poiana Brașov căreia urmează a i se crea toate condițiile unei stațiuni competitive pe plan internațional.

La întocmirea studiilor ce se efectuează în momentul de față s-a ținut seama de sugestiile făcute în cadrul anchetei ziarului „Sportul" de tov. Radu Dobrescu, ing. Aristide Stavros, Udo Falk și Mircea Sima.

Desigur, dezvoltarea corespunzătoare a acestei zone nu depinde numai de Oficiul Național de Turism: este necesar ca în același timp, Consiliul Național pentru Educație Fizică și Sport ca și Consiliile Populare Județene Prahova, Brașov și Dîmbovița să-și aducă partea de contribuție în această acțiune de mare amploare.

In ceea ce privește dotările sportive, Consiliul Național pentru Educație Fizică și Sport urmează să studieze posibilitatea înzestrării acestor stațiuni cu terenuri de sport specifice condițiilor locale și realizate la nivel competitiv. De asemenea, organizarea unor școli cu instructori pentru învățarea schiului este o necesitate de prim ordin. Da rîndul lor, Consiliile Populare Județene au datoria ca, pe lîngă întreținerea marcajelor de pe potecile turistice, a cabanelor, a administrării corespunzătoare a acestor cabane (așa cum sesizează tov. N. Nicolaescu) să completeze rețeaua de marcaje stabilind noi trasee, în concordanță cu ultimele amenajări.

Incheind, ținem să arătăm că nu a fost posibil să folosim în prima etapă de dezvoltare a acestei zone, toate propunerile făcute de cititorii ziarului „Sportul" în cadrul anchetei amintite. Precizăm, însă, că nici una nu este de neglijat și că ele vor fi puse în aplicare, treptat, pe măsura realizării planului de dezvoltare în totalitatea lui.

N. BOZDOC
președintele
Oficiului Național de Turism

★

NOTA REDACȚIEI. — Cerem scuze cititorilor noștri pentru întîrzierea cu care publicăm concluziile Oficiului Național de Turism la ancheta inițiată de ziarul „Sportul" pe tema valorificării superioare a zonei turistice Valea Prahovei. Punîndu-ne la dispoziție materialul de față, O.N.T. ne-a comunicat că elaborarea lui a fost condiționată de stabilirea, în prealabil, cu factorii interesați, a direcțiilor de dezvoltare turistică a acestei zone.

Rolul și responsabilitățile medicinii sportive

(Urmare din pag. 1)

vers oricărui cercetător și deschide drum chiar pasiunii. De-atunci, atît eu cît și o seamă de medici — de la catedre și din clinici — am privit medicina sportivă cu toată atenția ce incumbă celor ce avem răspunderea sănătății poporului și am întreprins cercetări.

Adept credincios și susținător al medicinii preventive, nu ca un auxiliar ci ca un partener, mai bine-zis ca un protector activ al celei curative, integrez medicina sportivă în vasta arie a celei profilactice, ținînd-o prezentă și în mijloacele terapeutice ale medicinii curative cu rol de bază, și de cele mai multe ori chiar determinant, mergînd pînă acolo încît, în reabilitarea și recuperarea pentru viața socială și pentru muncă a celor ce au suferit infarctul, să includem MIȘCAREA, EXERCIȚIUL FIZIC SISTEMATIZAT. Poate că această terapeutică îi înfricoșează pe unii, după cum îi surprinde pe mulți, dar eu îi rămîn consecvent pe baza cercetărilor clinice, studiilor experimentale și concluziilor obținute. Am să-mi exprim deci surprinderea că la unele așezăminte din domeniul cardiologiei, unde exercițiul fizic e atît de necesar nu numai obiectivelor de recuperare dar chiar terapeuticii, lipsesc preocupările pentru mișcarea fizică, pentru exercițiul sistematizat, lipsește ceea ce putem numi MEDICINA SPORTIVĂ. Am încercat un sentiment de profundă satisfacție cînd vizitînd sanatoriul de boli pulmonare de la Balotești, directorul acestui așezămînt, un medic tînăr, chirurgul ftiziolog **Stelian Ivașcu**, mi-a oferit aevea ceea ce noi propovăduim de o viață: **sala de gimnastică populată cu pacienții din sanatoriu antrenați în exerciții fizice conduse de un specialist.** La clinica medicală de la Cluj, pe care o conduc, funcționează, de mulți ani, **sala de gimnastică cu antrenorul respectiv**, bine folosită de pacienți, roadele neîntîrziind să se arate, verificate medical și confruntate practic.

În viața sportivă activă, a sportului de mase sau a celui de performanță, apare tot mai evident rolul medicinii sportive în pregătirea loturilor de club, naționale, olimpice.

Ziarului „Sportul" îi revine meritul, și eu îl relev acum ca atare, de a fi avut o inițiativă utilă și de conținut patriotic, pe care aș fi așteptat-o și de la ziarul nostru **„Muncitorul sanitar"**, ca pe un semnal necesar mobilizării cadrelor din rețeaua respectivă într-o problemă de mare însemnătate.

Cu atît mai mult se cuvine o atenție specială în rețeaua specifică medicinii sportive cînd e vorba de pregătirea loturilor menite să ne reprezinte în confruntări internaționale, în care prezențele medicului specialist îmbracă accente de responsabilități patriotice.

„Medicina sportivă la testul sincerității" este un util început pe care trebuie să-l privim cu toată atenția problemei ce o ridică, o contribuție activă ce se înscrie într-un interes întotdeauna actual.

Iată deci cum sportivii, dumneavoastră, ne ajutați, pe noi medicii, să-i ajutăm pe ei, contribuind la o colaborare pozitivă, constructivă pentru om și sănătatea lui, pentru patria noastră, **a încheiat cu convingere și caldă însuflețire, ministrul sănătății, academicianul Aurel Moga, medic emerit, interviul său.**

Afirmări internaționale. Mai este puțin pînă la consacrarea europeană
Foto: P. ROMOȘAN

Fotbal

In ciuda săriturii sale apreciabile, Dumitrache nu va reuși să fructifice nici această centrare
Foto: V. BAGEAC

Unde au fost zmeii?

O victorie a culorilor noastre asupra reprezentativei Olandei, în meciul disputat miercuri după-amiază la București, ar fi revanșat severa înfrîngere suferită de formația României în urmă cu 44 de ani, în cadrul turneului olimpic de la Paris, echilibrînd totodată palmaresul (din păcate destul de sărac) al întîlnirilor dintre selecționatele celor două țări. Cunoscînd rezultatele din ultima vreme ale echipei olandeze și văzînd-o acum direct la lucru (în ciuda unor calități evidente pe plan fizic, tehnic și tactic, ea rămîne totuși de o valoare modestă la nivel european) considerăm că această victorie era pe deplin realizabilă.

Dar nu rezultatul favorabil ne-a interesat în primul rînd, ci maniera de joc a echipei, în noua componență a liniei de atac, mai ales ținînd seama de perspectiva apropiatelor partide din preliminariile campionatului mondial. Avînd ca termen de comparație meciul de la Linz, credeam că vom remarca anumite progrese în evoluția naționalei noastre, care de astădată juca pe teren propriu, fără nici o mizã inhibantă, deci într-o atmosferă propice etalării tuturor capacităților și posibilităților sale. Chiar dacă partida cu Olanda avea mai mult un caracter de verificare, am fi dorit să vedem echipa României practicînd un joc modern, ofensiv, să admirăm virtuozitățile tehnice ale unora dintre componenții săi, dar și precizia paselor, reușita combinațiilor, să apreciem forța de atac, ca și siguranța apărării.

Speranțele noastre s-au dovedit, însă, deșarte. Timp de 90 de minute, am fost nevoiți să suportăm o penibilă demonstrație de submediocritate fotbalistică. Nu ne venea să credem că pe teren se afla reprezentativa țării, alcătuită — orice s-ar spune — cu puține excepții, din ceea ce are mai bun fotbalul românesc la ora actuală și care a beneficiat de cele mai bune condiții de pregătire. În fața privirilor noastre contrariate aveam, parcă, o echipă oarecare din campionatul orășenesc, fără nici o concepție de joc, practicantă a unui fotbal rudimentar. Fundașii centrali și laterali au acționat foarte nesigur, au avut un plasament defectuos, creînd deseori adevărate găuri în apărare, de care (spre ușurarea noastră) înaintașii olandezi n-au știut să profite întotdeauna, sau cînd au făcut-o, Coman a înlăturat pericolul prin intervenții prompte și inspirate. Ca și în Suedia, în jocul echipei de tineret, Deleanu a confirmat din nou că se află într-o formă slabă și este de mirare cum antrenorii Vogl și Niculescu nu își dau seama de acest lucru. Surprinzătoare, în schimb, a fost comportarea lui Barbu, care în meciul de la Linz fusese un veritabil stîlp al apărării. Și Dinu a evoluat mult mai slab decît împotriva Austriei, întîrziind sistematic pasele și greșind adresa lor. La fel și Dobrin, care, pe deasupra, a fost ridiculizat în cîteva rînduri de către adversarii săi prin aceleași jonglerii de care și el abuzează deseori. Ca și în alte partide internaționale și de astă dată compartimentul cel mai slab al echipei l-a constituit linia de atac. Înaintașii au jucat atît de șters, atît de dezlînat, încît parcă acum se vedeau pentru prima oară la față. Incapabili să ducă pînă la capăt o combinație lenți și indecși în acțiuni, timorați de intrările în fortă ale adversarilor, care i-au deposedat cu regularitate de balon în contactele directe, atacanții români n-au reușit decît de foarte puține ori să pună în pericol poarta oaspeților, constituind o „pradă" ușoară pentru masivii și energicii apărători olandezi. Martorii la neputința lor de a depăși o apărare de valoare modestă, cum a fost cea a reprezentativei Olandei, ne întrebam: unde este Dumitriu din meciul cu Petrolul, în care a spulberat din calea sa toate obstacolele? Dar Dumitrache cel impetuos din partida cu F.C. Bologna? Dar Grozea din întîlnirea de campionat Dinamo — Petrolul, cînd i-a depășit cu dezinvoltură pe foștii săi coechipieri? Dar Haidu despre care mai acum cîteva zile scriam că este cea mai bună extremă stîngă la ora actuală și ceream selecționerilor să-l introducă în echipă? Dar Ionescu, fostul golgeter al campionatului? De fapt, am putea să ne întrebăm unde au fost miercuri după-amiază toți componenții naționalei noastre, așa cum îi cunoșteam din meciurile de campionat, unde au fost toți aceia care în echipele lor de club fac pe zmeii și pretind marea și sarea, dar care, încredințîndu-li-se onoarea de a apăra culorile țării devin incapabili să dea o replică cît de cît corespunzătoare unor adversari de valoare medie.

După meciul cu Olanda, atît antrenorii cît și componenții echipei recunoșteau că s-a jucat slab, dar nimeni dintre ei n-a putut explica de ce s-a întîmplat așa. Recunoaștem că selecția jucătorilor a fost, de data aceasta — cu una sau două excepții — cea mai potrivită, știm că întregul lot a beneficiat de cele mai bune condiții de pregătire.

Nu intenționăm să creăm false alarme, dar trebuie să spunem răspicat că o asemenea comportare a echipei naționale ca aceea de miercuri este de natură să aducă serioase prejudicii fotbalului românesc, să-l compromită și mai mult în arena internațională. Socotim că răspunderea pentru cele petrecute în meciul cu Olanda revine nu numai antrenorilor, ci poate mai mult jucătorilor; fiecăruia în parte, și tuturor la un loc.

Este, credem, inutil să mai subliniem că Biroul federației de fotbal trebuie să analizeze cu toată seriozitatea faptele și să ia măsurile cele mai urgente pentru preîntîmpinarea repetării în viitor a unor asemenea surprize dezagreabile.

C. FIRĂNESCU

Inscris în proba de simplu 500 m și la ștafetă, Aurel Vernescu se prezintă la start. Trage extraordinar, împreună cu Mircea Anastasescu, dar Oprea pierde prea mult „teren" pentru ca echipa să capete dreptul de a urca prima podiumul premiaților. Dar, e bun și argintul. Mii de binocluri se îndreaptă spre finaliștii probei de simplu. Printre ei, Vernescu. Țîșnește din start ca o săgeată. Adversarii, în frunte cu campionul olimpic Naumov fac eforturi disperate pentru a rezista tempo-ului fantastic. Mai sînt doar 50 de metri și Vernescu e în frunte. Pe mal încep să răsune aplauzele. Era însă prea devreme. Una din șalupe intră în pista de concurs și valurile prind caiacul lui Vernescu atunci cînd acesta își pregătea finișul spre medalia de aur. Naumov cîștigă cu o zecime de secundă! Dar, cîte astfel de întîmplări nu există în biografia unui campion...

★

Din nou, acasă. Vernescu mai are încă drept de participare la campionatele de juniori. Nu se înscrie însă în competiție. Pe undeva i se părea incorect ca cel care fusese la un pas de o senzațională victorie asupra lui Naumov să împiedice șansa de afirmare a unui tînăr de vîrsta lui. Spune „adio" probelor de juniori și, doar peste cîteva zile, devine dublu campion în întrecerea seniorilor. Atunci cînd sălciile Snagovului pierdeau pastelul toamnei.

...Lumini și scînteieri de brad. E noaptea revelionului. Muntele primește, de ceasuri întregi, sărutul gingaș al steluțelor de zăpadă. Acolo sus, o dată cu hotarul anului, Aurel Vernescu pășește în rîndul maeștrilor sportului. Vestea, ajunsă în îndepărtata cabană de la Piatra Arsă, a încălzit o inimă și a făcut-o să se ia la întrecere cu tic-tacul orologiului ce vestea miezul nopții. Felicitări, îmbrățișări, cîteva flori proaspete aflate în casa cabanierului și — de ce să fim ipocriți spunînd altfel? — un toast cu „Tîrnavă", toate în cinstea celui mai tînăr maestru al sportului din caiacul românesc.

★

Fragmente biografice: la începutul anului 1959 Vernescu pleacă militar. Revine în București în iarna următoare. Cîștigă, în noul sezon, cîteva concursuri, în 1960 intră în lotul olimpic pentru Roma, dar — fără prea multe explicații — este expediat pe tușă numai după o lună. Oameni, idei...

Altul ar fi spus, poate, „gata". Nu însă cel care nu putea să uite noaptea bucuriei din cabana de la Piatra Arsă. Își continuă pregătirea în afara lotului. Experimentează valențele condiției fizice făcute pe uscat, îmbinată cu pregătirea obținută din practicarea înotului. De undeva, de departe, nu „oficial" dar la fel de plin de căldură și speranțe, Radu Hutan își confrunta cronometrul cu strockul lui Vernescu, urmărindu-i cadența cu o perseverență și încredere de neclintit.

Se apropia concursul de selecție. Era ora la care Vernescu, prin propriile-i puteri și ambiții, își lăsa — de regulă — adversarii cu cel puțin două secunde în urmă. A fost, deci, ușor! Apoi, a început să iasă pe Snagov cu atît de visatul caiac „Rapido 80", de care nu se va despărți mulți ani după aceea.

Și, într-o zi, s-a întîmplat minunea în care, o dată, aproape nu mai crezuse: i s-a spus simplu, nefiresc de simplu pentru el: **„Du-te să-ți iei hainele pentru Olimpiadă!"**

Povestește Vernescu: **„Nici nu știu cum le-am îngrămădit toate în valiză. Am plecat ca din pușcă. Ce copilărie, dar atunci simțeam că dacă mai întîrzii acolo, cineva ar putea să se răzgîndească, sau să-mi spună că a fost o glumă. Chiar, poate, magazionerul"...**

Tibrul e splendid în miezul verii. Vernescu își amînă însă tovărășia unei dimineți cu marele fluviu din Cetatea eternă. Pentru că, peste cîteva ore încep antrenamentele la Albano, la aproape 40 de kilometri de satul olimpic. Un singur lucru îl sîcîia pe debutantul olimpic: ...unul din pantofi. Din seara cînd l-a încălțat, acasă, privind îndelung oglinda din camera încuiată să nu rîdă mama sau Mioara, a simțit o ușoară durere. Dar, era oare atunci clipa cînd să te gîndești prea mult la astfel de lucruri? Acum, însă, era altceva. Piciorul îl supăra de-a binelea. Seara, în camera în care locuia cu Mircea Anastasescu, pantofii celor doi sportivi s-au încurcat și abia atunci și-au dat seama că de fapt unul din ei era al lui Mircea, luat în graba aceea de la magazia lotului. Așa s-a lămurit și Anastasescu de ce într-unul din pantofii lui ar mai fi încăput o jumătate de duzină de ciorapi de lînă.

O întîmplare veselă, înaintea unei povestiri mai triste, pe care mulți au numit-o *neașteptatul naufragiu al ștafetei.*

A fost, într-adevăr, ceva care a făcut să eșueze pe un țărm necunoscut sveltele caiace pornite să descopere comoara medaliilor olimpice.

★

Cel mai puternic — primul schimb. Vernescu își face pe deplin datoria și încheie cursa pe locul II. Anastasescu păstrează și el poziția fruntașă. Bucuria întregii delegații este mare, dar — cînd puțini se așteptau — ea se amplifică, devine o clipă de supremă fericire. Cel de al treilea component al ștafetei, I. Sideri, este de-a dreptul fenomenal. Zboară pur și simplu pe apele lacului Albano, reface minima diferență cu care echipa noastră era condusă și predă primul ștafeta, cu o diferență de mai mult de o secundă. Ultimul schimb! Teodorof pleacă și el foarte bine, dar după 150 de metri, acuzînd o accidentare anterioară, slăbește total ritmul cursei și toți ceilalți concurenți îl depășesc, sub privirile mute de amărăciune ale celorlalți caiaciști români. Să fii atît de aproape de titlul olimpic și — în final — să ocupi ultimul loc! Excursia pe „Rivierra" de la Ostia n-a adus decît foarte puțină satisfacție. Privirile îmbrățișau marea, dar gîndurile zburau la naufragiul de la Albano.

Ce aspre sînt uneori legile sportului! Le poți însă stăpîni. Cu condiția să înveți din fiecare victorie și — mai mult — din fiecare înfrîngere.

Caiaciștii au învățat. Iarna anului olimpic n-a fost iarna lamentărilor ci a unei clocotitoare revărsări de energii, a unei munci de neimaginat — singura ce putea să împlinească reușita totală în marea expediție care se contura în lumea caiacului românesc.

Dan GÂRLEȘTEANU

(Va urma)

Știri, știri

Omologat cu 3-0

Partida Gloria C.F.R. Galați — Minobrad Vatra Dornei, din divizia C-seria Est, care trebuia să aibă loc în ziua de 2 iunie, a fost omologată de Comisia de competiții a F.R. Fotbal cu rezultatul de 3—0 în favoarea echipei Minobrad, deoarece formația organizatoare nu a asigurat terenul pe care urma să aibă loc jocul.

Duminică, în Capitală

Partidele din divizia A, din ultima etapă a campionatului, se vor disputa duminică după următorul program: ● stadionul Republicii, ora 15,30: Progresul — F.C. Argeș (rezerve-tineret); ora 17,30: Progresul — F.C. Argeș (divizia A); ● stadionul Giulești, ora 15,30: Rapid — Universitatea Craiova (rezerve-tineret); ora 17,30: Rapid — Universitatea Craiova (divizia A).

● F.R. Fotbal atrage atenția arbitrilor meciurilor ultimei etape a campionatului diviziei A că sînt obligați să înceapă jocurile la ora 17,30 fix, neadmițîndu-se nici o întîrziere sau devansare a orei oficiale de începere a partidelor.

Actualitatea internațională

Marea Britanie și Jocurile Olimpice

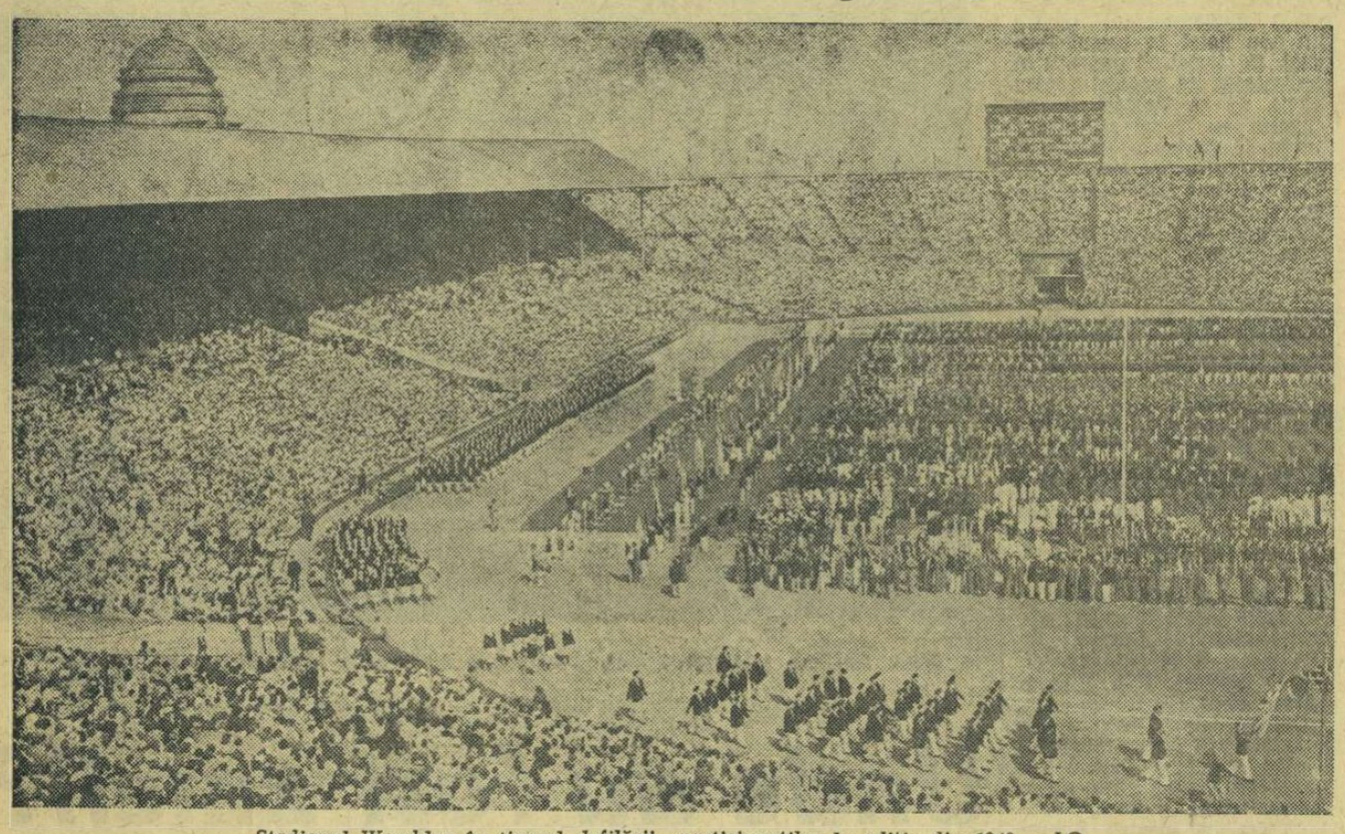

Stadionul Wembley în timpul defilării participanților la ediția din 1948 a J.O.

Lordul RUPERT NEVILL

Articol scris pentru ziarul „SPORTUL" de Lord RUPERT NEVILL, președintele Asociației Olimpice Britanice

La prima ediție a Jocurilor Olimpice moderne, desfășurată în 1896, la Atena, Insulele Britanice au participat cu 28 de sportivi, care au obținut două victorii la atletism și două la tenis. La această primă ediție, poetul și în același timp sportivul englez George Robertson a recitat, la încheierea jocurilor, o odă în limba greacă, scrisă de el.

În mai 1905 ia ființă Asociația Olimpică Britanică. În mod simbolic, ea trimite la J.O. de la Atena, în anul 1906, o delegație foarte restrînsă de sportivi.

În vara anului 1906, Italia informează că Roma nu va putea fi gazda Jocurilor Olimpice din vara anului 1908. În această situație, Comitetul Internațional Olimpic solicită Marii Britanii să organizeze marea competiție.

Această ediție din 1908 a marcat începutul spiritului olimpic modern. Programul a inclus 21 discipline sportive, în timp ce edițiile anterioare cuprindeau mai puțin de zece, iar participarea s-a cifrat la peste 2 500 sportivi din 22 țări. Olimpiada s-a desfășurat pe stadionul White City, unde s-a construit, cu acel prilej, și o piscină pentru probele de înot. Marea Britanie a cîștigat atunci 56 de medalii de aur din 96 posibile. Mai trebuie menționat că, pe timpul acela, nu existau decît foarte puține federații internaționale, astfel că organizatorilor le-a revenit și sarcina de a elabora, pentru multe discipline sportive, regulamentele de concurs.

La J.O. din 1912, de la Stockholm, care au avut în program numai 14 discipline, Marea Britanie a participat cu 300 sportivi.

Intrerupte de primul război mondial, Jocurile Olimpice au continuat în 1920 la Anvers, în Belgia. Au participat atunci 29 națiuni care s-au intrecut în 20 de discipline sportive.

În 1924, la Paris, numărul țărilor participante a urcat la 44. Aici atleții englezi Harold Abrahams și Douglas Lowe au cîștigat cursele de 100 metri și respectiv 800 metri plat.

Amsterdamul a găzduit Jocurile Olimpice din 1928, la care Marea Britanie a cîștigat, printre altele, cursa de 400 m garduri.

La ediția din 1932 de la Los Angeles, numărul concurenților a scăzut sub jumătate, cu toate că au fost prezente 37 de țări.

Olimpiada din 1936 a avut loc la Berlin, într-o atmosferă de șovinism nazist. Totuși, lumea sportivă va reține multă vreme, performanțele excelente ale lui Jesse Owens și ale demifondistului neozeelandez Jack Lovelock. Atletismul, canotajul și iahtingul au adus Marii Britanii medalii olimpice.

Și din nou războiul a întrerupt șirul Jocurilor Olimpice! Ele au fost reluate în 1948, cu ediția de la Londra pentru că Roma și-a retras iar candidatura. Era imediat după terminarea războiului și raționalizarea alimentelor, a benzinei, a îmbrăcămintei și a materialelor de construcție se menținea încă. Totuși, Londra a acceptat organizarea, înțelegînd că decorul acestor jocuri poate să fie simplu și auster. Mulți l-au preferat chiar, super-organizării din 1936.

În 1952, a venit rîndul Finlandei. Dintre toate jocurile moderne, cele de la Helsinki au fost probabil cele mai strălucite din punct de vedere al spiritului olimpic. Organizarea perfectă a satisfăcut toate cele 69 de națiuni participante.

În 1956, organizarea Jocurilor a revenit orașului Melbourne din Australia. Aici, Marea Britanie a cîștigat 6 medalii de aur, 7 de argint și 11 de bronz.

În fine, Italia! După două starturi ratate — în 1908 și în 1948 — Roma găzduiește Jocurile Olimpice din 1960 la care participă 84 de țări și aproximativ 5400 de sportivi.

Un succes egal cunoaște și Tokio în 1964. La această ediție, Marea Britanie se clasează pe locul IX totalizînd 18 medalii.

Privind retrospectiv această cavalcadă olimpică, este interesant de reținut că, din 1896 și pînă în prezent, Marea Britanie a cîștigat în total 463 medalii, cifră depășită doar de S.U.A.

În ceea ce privește viitoarea ediție, trebuie să ținem seama de faptul că peste 5000 de concurenți vor lupta pentru 170 medalii de aur. Dar cum se va concura la nivelul cel mai înalt posibil, orice sportiv se poate considera fericit dacă va obține doar o simplă calificare într-o finală olimpică, fără să mai vorbim de cîștigarea unei medalii. Totuși, la Ciudad de Mexico sperăm să ne comportăm la fel de bine, dacă nu și mai bine.

Corespondență specială din Austria

În preajma campionatelor mondiale de popice

Cocheta hală „Märzenkeller" din Linz, care va găzdui cu începere din 9 iunie cea de-a 7-a ediție a campionatelor mondiale de popice, este gata să-și primească oaspeții. Ea dispune acum de o aparatură modernă, evaluată la 1,5 milioane de șilingi, de 8 piste, iar capacitatea tribunelor a fost mărită la 1 000 de locuri. Interesul pentru apropiatele întreceri este extrem de mare pentru că regiunea Linz constituie principalul fief al popicelor.

Actualele campionate mondiale vor reuni sportivi din 10 țări : **Elveția, Cehoslovacia, R.F. a Germaniei, ROMÂNIA, Franța, Italia, Iugoslavia, R.D. Germană, Ungaria și Austria.** Toate aceste țări iau startul în întrecerile masculine, iar la cele feminine vor lipsi doar Franța, Italia și Elveția.

Zilele trecute, am stat de vorbă cu președintele ligii vieneze de popice, dl. **Leopold Renner.** Intrebîndu-l care sînt echipele favorite, domnia sa mi-a răspuns că atît la femei cît și la bărbați patru echipe candidează la titlurile mondiale : **R.D. Germană, România, Iugoslavia și Ungaria.** În ce privește echipa Austriei, se poate spune că ea este un outsider periculos. Ca în orice sport, și la popice, avantajul terenului propriu poate avea un rol hotărîtor...

Dl. **J. Randau,** președintele Federației austriece de popice și președinte al comitetului de organizare a C.M., mi-a declarat : **„Acum 11 ani, la C.M. de la Viena, românul Micoroiu a ocupat primul loc. Se pare că pe terenurile noastre sportivii români se simt bine... Aș vrea ca aprecierea mea să fie confirmată". Mă bucură că la actualele campionate participă, în calitate de observatori, delegați din Bulgaria și Polonia. Aceasta înseamnă că, în scurt timp, și aceste federații se vor afilia organizației noastre internaționale".**

Kurt CASTKA

Trimișii noștri speciali în Italia, GHEORGHE NICOLAESCU și CRISTIAN MANTU, transmit :

La Florența, Iugoslavia — finalistă merituoasă!

Toată lumea, aici la Florența — și firește nu numai aici — a rămas miercuri seara stupefiată. Acești minunați băieți ai lui Mitici, care — între noi fie vorba — au urcat pe scara de serviciu în sferturile de finală ale C.E. (mulțumită Albaniei), au depășit în marșul lor înainte formația campioană mondială. Fără **Skoblar, Vasovici, Jusufi, Cebinaț,** vedete de 14 carate care acoperă peste hotarele Iugoslaviei, fără **Rașovici,** care în momentul de față își satisface stagiul militar, cine avea să-și închipuie că, la numai 5 minute de la începerea jocului, „Plavi" (albaștri — cum li se spune jucătorilor din naționala Iugoslaviei) n-aveau să conteze nici pe **Osim,** dacă nu nr. 1, oricum om de bază în formația lui **Rajko Mitici.** Într-un duel pentru balon cu **Mullery, Osim** a suferit o entorsă, șchiopătînd apoi pînă la sfîrșitul partidei, undeva în apropierea tușelor, în așa-zisa zonă oarbă. Și, totuși, cu un surplus de efort, mergînd uneori pînă la sacrificii din partea celorlalți 10 și — în orice caz — printr-o rațională repartizare a forțelor pe teren, tînăra echipă a Iugoslaviei a încurcat evident experimentatul team al lui **Ramsey.** Ca orice formație, cu „capul pe umeri", iugoslavii și-au luat mai întîi măsuri de precauție în defensivă. **Paunovici** l-a supravegheat cu atenție pe **Hunt** (singurul vîrf central permanent în apropierea porții lui **Pantelici**), **Holțer** a rămas „libero" pentru orice eventualitate, iar înimosul **Trivici** l-a urmărit ca o umbră pe **Bobby Charlton.** În situațiile de atac însă, **Trivici** n-a pregetat să se alăture ofensivei, la fel a procedat și **Pavlovici,** pentru a ajuta împreună trio-ul din față, pe **Musemici, Geaici, Petkovici.** Și pentru că am ajuns la atac, să subliniem încă o dată ridicata clasă de joc a lui **Geaici.** Sever marcat, oriunde s-a deplasat (cînd pe aripa stîngă, cînd pe dreapta, cînd frontal pe direcția porții), **Geaici** n-a putut să răsufle decît rareori. Dar atunci cînd a avut cît de cît posibilitatea să controleze balonul, a făcut-o dezinvolt și inspirat, ca un înaintaș de clasă ce este. Golul — opera lui. A stopat pasa lungă, în diagonală, venită din stînga, de la **Musemici,** nu s-a intimidat de loc de prezența pe față a lui **Moore** și apoi, de la 7—8 m, a șutat calm, expediind mingea sub bara transversală. La 1—0, în min. 86, meciul era jucat. Felicitat în manieră braziliană, **Geaici** a stat la pămînt destule secunde, primind „la sol" felicitările excelenților săi coechipieri.

Un 1—0 căzut în min. 86 nu poate anula toate meritele echipei engleze. Ea a avut o bună parte din joc inițiativa.

Bobby Charlton, bine păzit, a fost același reputat coordonator al echipei, iar, în repriza a doua, în min. 60, a fost la un pas de a înscrie. Deschis în adîncime, a pătruns fulgerător spre poarta iugoslavilor și a șutat puternic. Gol ? Nu. Mingea — bolid a trecut pe lîngă **Pantelici** dar și pe lîngă poartă.

Mai slabi în acest joc au fost **Hunter** și **Peters,** care au greșit numeroase pase și, împreună cu **Mullery,** au făcut și multe faulturi.

La sfîrșitul jocului, **Sir Alf Ramsey** a recunoscut — cu eleganță — justețea victoriei echipei iugoslave. El a apreciat că iugoslavii, deși au evoluat 85 de minute în 10 oameni, au meritat victoria. După părerea lui, cei mai buni oameni de pe teren au fost **Geaici** și **Bobby Charlton.**

Fază din meciul Iugoslavia — Anglia : atacantul englez Mullery (tricou alb) încearcă să-l deposedeze de balon pe Damjanovici

Telefoto U.P.I.-Agerpres

Neapole sub sărutul focului!

Hotărît lucru, Neapole a devenit orașul cel mai norocos pentru squadra azzurra. După ce timp de 120 de minute publicul napolitan a scandat continuu „Italia, Italia !", a agitat zeci de mii de steguțe, a făcut o adevărată canonadă cu petarde, a suflat continuu din trompete și și-a susținut echipa cum credă că nimeni altcineva pe lume n-ar fi în stare, la sfîrșitul semifinalei a amuțit. În sufletele a peste 80 000 de napolitani se petrecea o dramă de neimaginat. Sorții aveau să hotărască cine va juca sîmbătă în finala C.E. pentru că, pe teren, fotbaliștii sovietici nu s-au lăsat nici o clipă întrecuți.

Timp de 11 minute, liniște mormîntală. Ochi ficși pe stadionul pustiu, oameni nerăbdători să afle rezultatul din... cabină, crezînd în norocul pe care-l poartă ei națională lor. Și a fost să fie așa ! Mai întîi, de sub tribune a ieșit un om urlînd de bucurie. Apoi zece oameni au început să strige „Italia, Italia !" Apoi 100, 1000, peste 80 000... Zeița Fortuna hotărîse și Neapole delira ! Într-o clipită s-au aprins mii de torțe, treptele de marmură ale tribunelor au devenit ruguri pentru pernele de paie iar peste flăcări erau aruncate umbrele și pălării. Aveam impresia că Vezuviul, vestitul vulcan al cărui vîrf domină orașul, erupe aici, pe stadionul San Paulo. Eram martorul unui spectacol neînchipuit, în care bucuria și nebunia se încinseseră de-a binelea în jurul nostru, al celor peste 100 de ziariști străini. Petardele brăzdau din nou văzduhul, trompetele sunau, oamenii se sărutau între ei... Și nimeni n-a părăsit stadionul pînă nu le-a fost satisfăcută dorința de a fi readuși în arenă idolii. Și idolii au venit. Mazzola în *picioarele goale,* Prati, *luat de sub duș, cu un prosop pe umeri,* Faccheti *purtat pe brațe... În același timp, tricoul nr. 9, purtat în joc de* Domenghini, *era „disputat" de admiratorii lui, fiecare dorindu-și cîte o bucățică din el în semn de amintire a acestei memorabile zile. Pînă tîrziu în noapte, în camera de hotel unde locuiesc, au străbătut zgomotele străzii, ale delirului napolitan.*

Dar dacă sorții decideau altfel ? Ar fi trebuit să se considere cumva echipa italiană nedreptățită ? Subsemnatul, care am privit partida cu ochii unui neutru, pot spune că am asistat la un joc în care fotbaliștii sovietici și italieni au făcut eforturi supraomenești pentru a obține victoria. Și ea a suris, pe rînd, ambelor echipe. Ar fi putut înscrie Mazzola, *de două ori, sau* Prati *sau* Juliano, *dar, prin plonjoane și reflexe ce ne-au amintit de marele* Iașin, Psenicinikov *a salvat totul. Ar fi putut aduce tot atît de bine victoria echipei Uniunii Sovietice și șuturile formidabile ale lui* Evriujihin *sau* Logofet, *dar* Zoff *a parat extraordinar. Tot timpul în teren a existat o concurență formidabilă între acești doi goal-keeperi excepționali care, după părerea mea, au cel mai mare merit în stabilirea rezultatului egal al partidei. O singură dată, portarul sovietic a fost învins, în min. 118, dar atunci bara s-a opus șutului năpraznic al lui* Domenghini.

Pe lîngă patosul acestei înfruntări, în care nici o echipă n-a fost mai prejos ca cealaltă, în amintirea tuturor celor din tribune, dar mai ales a specialiștilor, vor rămîne elementele de clasă ale acestui meci, elemente de esență ale fotbalului modern : joc în viteză, putere de luptă extraordinară, treceri fulgerătoare din atac în apărare, demarcări neașteptate și marcarea strictă a adversarului (duelul Mazzola—Kaplicinii *a fost un model în acest sens), șuturi de la distanță* (Logofet, Domenghini Banișevski, Mazzola) *cu precizie matematică. Toate aceste atribute și altele au făcut ca partida de pe San Paulo să furnizeze faze impresionante, situînd fotbalul acestei partide la loc de onoare.*

Iată ce scriu ziarele locale : „Jucătorii italieni și sovietici și-au dovedit, în partida de miercuri, nu numai virtuozitatea, dar și marea rezistență fizică și nervoasă, vădind o rară poftă de joc și multă imaginație în crearea unor faze, nemaivăzute la Neapole de mulți ani într-un meci internațional", *remarcă Aldo Biscardi în cotidianul „Sport-Sud".* „Bara care a oprit mingea la șutul lui Domenghini, din min. 118, ar trebui arsă", *este de părere cronicarul ziarului* „Corriere di Napoli".

În orice caz, întreaga opinie publică italiană este satisfăcută că, după 30 de ani, squadra azzurra a intrat într-o finală de mare anvergură.

PE PISTELE DE ATLETISM

● Atleții polonezi au obținut trei victorii în concursul internațional de la Haga : 100 m — **Jaworski** 10,8 ; 400 m — **Korycki** 47,3 și la greutate **Komar,** 18,81 m.

● La Albuquerque (S.U.A.) **Hal Francis** a realizat pe 400 m timpul de 45,6. Alte rezultate : 800 m — **E. Goldman** 1:48,1 ; 1 500 m : — **John Mason** 3:48,3 ; 5 000 m — **D. Ellis,** 14:25,5.

● La Fürth (R.F.G.), atletul iugoslav **M. Todosievici** a cîștigat săritura în înălțime cu 2,10 m, iar compatriotul său **Koriza** a sosit primul în proba de 5 000 m cu 14:39,6.

● **Reynaldo Brown** (S.U.A.), în vîrstă de 17 ani, a cîștigat la Berkeley (California) săritura în înălțime cu 2,13 m.

TELEX • RADIO • TELEFON

● TURNEUL INTERNAȚIONAL masculin de floretă de la Rimini (Italia) a fost cîștigat de sovieticul V. Putiatin.

● COMPETIȚIA AUTOMOBILISTICĂ de viteză contînd pentru campionatul european (formula II), desfășurată la Londra, s-a încheiat cu victoria sportivului austriac Jochen Rindt. Concurînd pe o mașină „Brabham" el a realizat o medie orară de 151,33 km.

● LA TOKIO, în prezența a peste 10 000 de spectatori, fostul campion mondial de box la categoria cocoș, Harada (Japonia), l-a învins la puncte în 10 reprize pe Hawkins (S.U.A.).

● DUPĂ 11 ETAPE, în Turul ciclist al Angliei continuă să conducă suedezul Gösta Pettersson, urmat la 7:57 de sovieticul Sokolov, la 11:29 de Doyle (echipa internațională). Etapa a 11-a, Middlesbrough — Berwick (203 km), a fost cîștigată de L. West (Anglia), în 5h 13:57.

● ÎN ZIUA A TREIA a turneului preolimpic de polo pe apă de la Milano, selecționata Olandei a învins cu scorul de 6—2 (1-0, 1-0, 2-1, 2-1) echipa Angliei, iar reprezentativa R.F. a Germaniei a dispus cu 3—2 (0-0, 2-1, 0-0, 1-1) de formația Bulgariei. Echipele Greciei și Suediei au terminat la egalitate : 3—3 (0-0, 1-0, 1-1, 1-2).

● ÎN SEMIFINALA de simplu masculin a campionatelor internaționale de tenis de la Helsinki : Santana — Riessen 6—3, 11—13, 8—6. Proba de dublu mixt a revenit cuplului sovietic T. Lejus - T. Kivi cu 6—4, 6—2, în fața perechii australiene B. Bowrey - L. Bowrey.

● 20 000 DE SPECTATORI au urmărit pe stadionul olimpic din Helsinki meciul internațional amical de fotbal dintre reprezentativele de amatori ale Finlandei și Danemarcei, cîștigat de oaspeți cu scorul de 3—1 (2—0).

● ÎN MECI RESTANȚĂ din etapa a 12-a a campionatului maghiar de fotbal : Ferencvaros — Szombathely 2—1 (0—0).

DIBAR: debut victorios la Praga

PRAGA, 6 (Agerpres). — La Praga au început campionatele internaționale de tenis ale Cehoslovaciei. România este reprezentată de Petre Mărmureanu, Sever Dron și Iudith Dibar. Jucînd cu cehoslovaca Pikorova, Dibar a învins-o cu 6—4, 6—2.

D'ENCAUSSE — 5,37 M!

PARIS, 6 (Agerpres). — Cu prilejul unui concurs de atletism desfășurat în nocturnă pe stadionul „Saint Maur" din Paris, sportivul francez **Hervé d'Encausse** a stabilit un nou record european în proba de săritură cu prăjina : 5,37 m (v.r. 5,30 m, **Papanicolau** — Grecia). Performanța este inferioară cu numai 1 cm actualului record mondial al lui **Wilson** — S.U.A.

Ziua inaugurală a „internaționalelor" de tir

(Urmare din pag. 1)

tat că, miercuri, vîntul puternic și calitatea slabă a talerelor au influențat direct rezultatele. În concursul de joi prima cauză a dispărut persistînd doar cea de a doua. Cu toate acestea, credem că trăgătorii noștri se antrenează prea puțin. Poate că, de acum înainte, această deficiență va fi înlăturată.

În legătură cu calitatea talerelor, precizăm că în competițiile internaționale procentajul admis de talere sparte este între 5 la sută — 15 la sută, iar durata unei serii variază între 15—20 de minute. În competițiile de la noi, se înregistrează însă procentaje curente de 40 la sută talere sparte, și ca urmare o serie durează 45—60 de minute. Ceea ce este cu totul altceva.

REZULTATE (după două manșe) : **1. Ștefan Popoviei** 189 t, **2. Gheorghe Florescu** 186 t, **3. Ion Dumitrescu** 182 t, **4. Aurel Ionescu** 179 t, **5. Ștefan Bodnărescu** 172 t, **6. Vasile Trăistaru** 168 t, **7. Gabriel Suditu** 167 t, **8. Viorel Calomfirescu** 166 t, **9. Servilio Torres** (Cuba) 159 t, **10. Ion Stănescu** 153 t, **11. Rodica Vezeanu** 151 t, **12. Petre Gabriel** 150 t.

Grupele în turneul olimpic de fotbal

CIUDAD DE MEXICO. — Ieri au fost stabiliți capii de serie în grupele turneului olimpic de fotbal și s-au tras la sorți componenții celor patru grupe. Acestea au următoarea alcătuire : **grupa A** (la Ciudad de Mexico) : Mexic, Columbia, Franța și învingătoarea dintre Algeria și Guineea ; **grupa B** (la Puebla) : Spania, Brazilia, Nigeria și Japonia ; **grupa C** (la Guadalajara) : Ungaria, Salvador, Izrael și învingătoarea dintre Ghana și Maroc ; **grupa D** (la Leon) : Cehoslovacia, Guatemala, Bulgaria și Thailanda.

Gimondi a cîștigat — în sfîrșit — o etapă

ROMA. — Etapa a XVI-a a Turului Italiei s-a disputat contra-cronometru pe distanța Cesenatico — San Marino (49,300 km). A învins italianul Gimondi în 1h 14:47, urmat la 39 sec. de Merckx și la 1 minut de danezul Ritter. În clasamentul general conduce Merckx urmat de Adorni la 6:49 și de Gimondi la 8:58.

Turneul de fotbal din R. F. a Germaniei

În sferturile de finală ale turneului internațional de fotbal rezervat echipelor de tineret care se desfășoară în R.F. a Germaniei, se vor disputa partidele **Burnley — Hamburg S.V., F.C. Santos — F.D.N. Tunis, Eintracht Frankfurt — Vasas Budapesta și Steaua roșie Belgrad — Hanovra 96. Rapid București,** care a făcut parte din grupa a 3-a, a fost învinsă în ultimul joc de **Hamburg S.V.** cu scorul de 2—0 (1—0), ocupînd ultimul loc în grupă, cu 0 puncte, după **F.C. Santos** — 6 puncte, **Hamburg S.V.** — 5 puncte și selecționata **Südbaden** — 1 punct.

Debut în sezonul internațional de caiac-canoe

— Echipa României concurează la Grünau —

După ce au participat la o serie de importante competiții interne (inclusiv finalele campionatelor naționale), caiaciștii și canoiștii noștri fruntași debutează, mîine, în sezonul internațional. Joi la prînz, un lot puternic, destul de numeros — însoțit de antrenorul emerit **Radu Hutan** — a plecat la Grünau pentru a participa la tradiționala regată care în fiecare an reunește sportivi de valoare din mai multe țări europene. Printre cei care au făcut deplasarea se află **A. Vernescu, A. Sciotnic, M. Țurcaș, A. Calenic, I. Patzaichin, Viorica Dumitru, Serghei Valentina, Hilde Tătaru** ș.a.

Competiția, programată sîmbătă și duminică, constituie o primă verificare a sportivilor români în compania unor adversari redutabili. În continuare, componenții lotului olimpic vor fi prezenți la startul altor regate internaționale : **Praga, Stockholm, Viena, Bydgoszcz, Tampere, Belgrad, Copenhaga** etc. Participarea la toate aceste importante teste preolimpice (în acest an nu sînt programate campionate europene sau mondiale) va urmări rodarea întregului lot olimpic și verificarea caiaciștilor și canoiștilor români în întîlniri directe cu toți cei care, mai mult ca sigur, vor fi prezenți și în finalele de la Xochimilco.

LA ÎNCHIDEREA EDIȚIEI

PARIS. — Din cauza ploilor torențiale căzute în cursul zilei de azi (n.r. ieri), partidele programate în cadrul turneului internațional de tenis de la Roland Garros au trebuie să fie aminate pentru ziua următoare.

ROMA. — Antrenorul echipei iugoslave de fotbal, Mitici s-a declarat satisfăcut de jocul echipei sale în meciul cu Anglia și a anunțat că în întîlnirea de mîine cu Italia nu va face decît o schimbare în formație, impusă de accidentarea lui Osim. În locul acestuia urmează să joace Georgevici, care a fost chemat urgent de la Belgrad.

Tiparul I. P. „Informația" str. Brezoianu 23—25.

40365

PROLETARI DIN TOATE ȚĂRILE, UNIȚI-VĂ!

Redacția și administrația: str. Vasile Conta nr. 16, tel. 11.10.05, interurban 72 și 286. Telex sportrom buc. 180.

sportul

4 pagini 30 bani

Anul XXIV Nr. 206 (5640)

Sîmbătă 8 iunie 1968

ORGANUL COMITETULUI NAȚIONAL PENTRU EDUCAȚIE FIZICĂ ȘI SPORT

IERI, LA TUNARI

Gheorghe Sicorschi-primul campion internațional al României

Astăzi, trei probe de mare atracție

Cea dintîi probă încheiată ieri a adus și primul succes al culorilor românești. Într-adevăr, la armă liberă calibru redus 60 focuri culcat, reprezentantul nostru **Gheorghe Sicorschi** a ieșit învingător cu un rezultat excepțional: 598 p — performanță care egalează recordul mondial și se află la un punct de recordul țării (Gh. Vasilescu: 599 p.). Noul campion internațional al României, Gheorghe Sicorschi, merita această satisfacție, fiind un trăgător talentat și perseverent. Victoria lui este cu atît mai importantă cu cît ea a fost obținută în fața unui adversar deosebit de redutabil: belgianul Francois Lafortune — și el realizatorul unei cifre ridicate: 597 p.

O comportare frumoasă a avut și un alt țintaș român, Dan Hrib, ocupantul locului III.

La pistol liber, cu excepția lui Lucian Giușcă, ceilalți au „scos" rezultate sub valoarea posibilităților lor.

În ce privește organizarea întrecerilor, vineri au fost semnalate o serie de neajunsuri ca de pildă: cîteva pane de curent și unele poticneli ale personalului tehnic ajutător. Să sperăm că, de azi înainte, totul se va desfășura în deplină ordine. Astăzi, de exemplu, este poate cea mai încărcată zi de concurs: trei probe, cu multe ore de solicitări fizice și nervoase pentru concurenți, dar și pentru oficiali. Dar, dacă programul de azi este greu nu e mai puțin adevărat că el este în același timp și deosebit de atrăgător. Prin urmare așteptăm ca eforturile organizatorilor, conjugate cu cele ale sportivilor să contribuie la o reușită deplină.

C. COMARNISCHI

Rezultate tehnice: armă liberă calibru redus 60 f. culcat: 1. GHEORGHE SICORSCHI (ROMÂNIA) 598 p. — **campion internațional al României,** 2. F. Lafortune (Belgia) 597 p., 3. Dan Hrib (România) 593 p. (ultimele 10 focuri: 98), 4. G. Kuti (Ungaria) 593 p. (u. 97), 5. F. Petrovacz (Ungaria) 592 p. (u. 100), 6. Luis Cerro (Spania) 592 p. (u. 97)... 11. T. Ciulu 589 p. (u. 99), 12. M. Ferecatu 589 p. (u. 96)... 14. N. Rotaru 588 p., 15. P. Șandor 587 p. **Campionatul republican (etapa I):** 1. **Gh. Sicorschi** 598 p., 2. D. Hrib 593 p., 3. T. Ciulu 589 p., 4. M. Ferecatu 589 p., 5. N. Rotaru 588 p., 6. P. Șandor.

Pistol liber 60 f.: 1. **Anatoli Egrișin (U.R.S.S.) 563 p. — campion internațional al României,** 2. P. Matek (Polonia) 560 p., 3. J. Zapedzki (Polonia) 553 p., 4. H. Hromada (Cehoslovacia) 551 p. (21x10), 5. Z. Mysicka (Cehoslovacia) 551 p. (19x10), 6. Lucian Giușcă (România) 550 p... 11. N. Bratu 547 p... 16. Mihai Teodor 543

(Continuare în pag. a 2-a)

Gheorghe Sicorschi primul învingător din cadrul campionatelor

Foto: J. ZVONEVSCHI

Pentru o clipă, Bobby Moore l-a scăpat de sub ochi pe impetuosul Geaici. Neatenția a costat mult: acesta a înscris golul victoriei

Telefoto: A.P.-AGERPRES

Trimișii noștri speciali, CRISTIAN MANTU și GH. NICOLAESCU transmit:

ECOURI ȘI ANTICIPĂRI ÎNAINTEA FINALEI CAMPIONATULUI EUROPEAN

ROMA, 7 (prin telefon). De joi seara, ne aflăm în cetatea eternă, care în săptămîna aceasta a devenit capitala fotbalului european. Simbătă (n.r. astăzi) pe stadionul olimpic este programată marea finală, în timp ce ecourile prilejuite de semifinale nu s-au stins încă.

Partida de la Florența este viu comentată de presa engleză și iugoslavă. Ziarul „Borba" își intitulează astfel comentariul: **„Zece iugoslavi au învins pe campionii lumii"**; în timp ce ziarul „Politika" afirmă: **„Băieții noștri au dat o lecție Angliei".** Iată cîteva spicuiri din tabăra engleză. Edmond Hacket de la „Daily Express" scrie: **„Anglia nu a mai reușit să ajungă la standardul valoric de acum doi ani, din finala campionatului mondial".** Iar sir Alf Ramsey admite: **„Sîntem într-adevăr în declin. Am fost acuzați de joc periculos, dar fotbalul**

(Continuare în pag. a 4-a)

STATISTICI

Ca în orice domeniu de activitate, și în sport există statistici. Unele, rigide — simplă inventariere de fapte — altele, fanteziste (operă, în genere, a suporterilor) care surprind de-a dreptul prin ineditul lor. Există, ca oriunde, statistici seci, închizînd în cifre reci fenomenul sportiv dintr-o anumită perioadă, dar sînt și statistici savuroase, unele dintre ele atingînd hilarul. Mai sînt, însă, și altfel de statistici. Sumbre. Ca cea recent întocmită de un oarecare suporter din București, ceferistul Ion Toader. O curiozitate personală l-a îndemnat pe acesta să înregistreze de-a lungul ultimului campionat „K.O."-urile pe care fotbaliștii și le-au administrat reciproc, să noteze numărul suspendărilor „pe cap" de jucător și să întocmească o fișă personală pentru toți cei trecuți prin comisia de disciplină. Dar el nu s-a oprit la statistica nudă, pentru că faptele l-au condus la niște concluzii, de loc măgulitoare, de altfel, pentru cei vizați: **„Comparativ cu echipele de alt profil (de exemplu, uzinale) echipele universitare au înregistrat cel mai mare număr de suspendați și de avertizați sever".** Oferă, spre exemplificare, cîteva mostre (în ordinea gravității): Politehnica Iași, „U" Craiova, Politehnica București, Politehnica Timișoara, „U" Cluj, Medicina Iași, Medicina Cluj. Dincolo de totala lui dezaprobare, incorigibilul susținător al fair-play-ului își arată profunda surprindere că tocmai cei chemați pentru a servi drept exemplu de corectitudine și disciplină sînt cel mai greu apăsați de culpă. Și, incapabil să-și lămurească fenomenul, cere explicații.

Desigur că refrenul cu **„nervii, tensiunea jocului, miza"**, pe care fiecare dintre interpelați — fie el M. Răcelescu (Poli Timișoara), Lupulescu, Vornicu, Constantinescu sau Ștefănescu (Politehnica Iași), M. Neșu („U" Cluj), I. Circiumărescu sau Deselnicu („U" Craiova), C. Costăchescu (Medicina Iași), V. Rusu sau V. Coșeriu (Medicina Cluj) — îl aduc ca motivare, nu poate satisface. Nervi trebuie c-au avut, în prodigioasa lor activitate și Constantin sau Mateianu, tensiune și miză au cunoscut, desigur (fie iertată comparația) și Eusebio, Facchetti sau Pele. Aceștia nu și-au ieșit, însă, din fire, n-au văzut în partener un dușman, n-au acuzat „clipa iresponsabilă". Și, cu atît mai puțin pot vorbi de ea tineri care, în sălile universităților, vorbesc despre statornicia rațiunii, loialitatea întrecerii cînd există identitate de țel, care studiază principiile umanismului și armonia corpului.

Cît privește supoziția că studenții duc în teren prea puțin din academismul care ar trebui să le fie propriu, o recuzăm dintr-un început. Ne obligă la aceasta exemplele marcante de corectitudine și probitate pe care sportul studențesc le-a evidențiat permanent de-a lungul celor 50 de ani de existență. Entuziasmul, elanul debordant, dăruirea, spiritul de echipă, comuniunea sufletească — noțiuni din marea sferă a sportivității, și-au găsit cele mai adeseori aici, la nivelul echipelor universitare, cea mai fidelă interpretare. Tocmai de aceea amintita statistică a cititorului ziarului „Sportul" a contrastat flagrant cu ceea ce este tipic formațiilor studențești.

Să fie considerate faptele amintite simple accidente și anii viitori să nu-i mai ofere statisticianului Toader date pentru un astfel de clasament al abaterilor. Interpreții lui „Gaudeamus igitur" pot restabili integral în drepturile sale fair play-ul. Ar fi poate nevoie ca ideea, sub forma unei „platforme-program", să fie lansată dintr-un anumit centru universitar (instituirea unui trofeu sau a unei distincții a sportivității). Ce-ar spune de asta, Clujul, spre exemplu?

Nușa MUȘCELEANU

Cu academicianul Elie Carafoli despre:

Contribuții românești la progresul aviației mondiale

O convorbire pentru ziarul SPORTUL cu prilejul ZILEI AVIAȚIEI

Valoroasă prin prezența în universul aviației, participarea românilor la dezvoltarea aviației mondiale, primește accente de epopee pe care atît de competent le relevă, pentru ziarul «Sportul», în întîmpinarea Zilei Aviației, academicianul Elie Carafoli, el însuși cunoscut în lumea specialiștilor prin lucrările și activitatea ce o desfășoară în domeniul aerodinamicii.

— Atunci cînd omenirea începea să-și trăiască, cu adevărat, visul de aur al zborului, se năștea și tradiția aviației românești. Acum, cînd istoria marilor începuturi ale aviației universale păstrează, la loc de frunte, numele acelor precursori români care au participat, ei înșiși, la cucerirea văzduhului, în epoci și în forme diferite, se cuvine să îndreptăm un gînd omagial, de eternă admirație, pionierilor de seamă — Traian Vuia, Henri Coandă și Aurel Vlaicu — *creatori români care au dăruit omenirii realizări ce se înscriu în paginile de aur ale istoriei civilizației contemporane.*

Primul — Traian Vuia — *a conceput un avion pentru zborul mecanic complet, decolarea, zborul la înălțime și aterizarea, numai prin puterea motorului instalat la bordul avionului său, încă în anul 1906. Celălalt* — Henri Coandă — *a prezentat, cel dintîi în lume, avionul cu reacție, încă în anul 1910, la cel de-al doilea salon internațional de aeronautică, de la Paris. Dar numele lui Henri Coandă e legat și de descoperirea acelui „efect Coandă" care, prin aplicațiile ce și le-a aflat în aviație, ca și în alte domenii ale tehnicii moderne, a deschis drumuri noi.*

Constructor și zburător cu mari valențe, Aurel Vlaicu *și-a făurit un nume nu numai în istoria poporului nostru, dar și în cea internațională, dobîndind mari succese mai ales la con-*

V. FIROIU

(Continuare în pag. a 3-a)

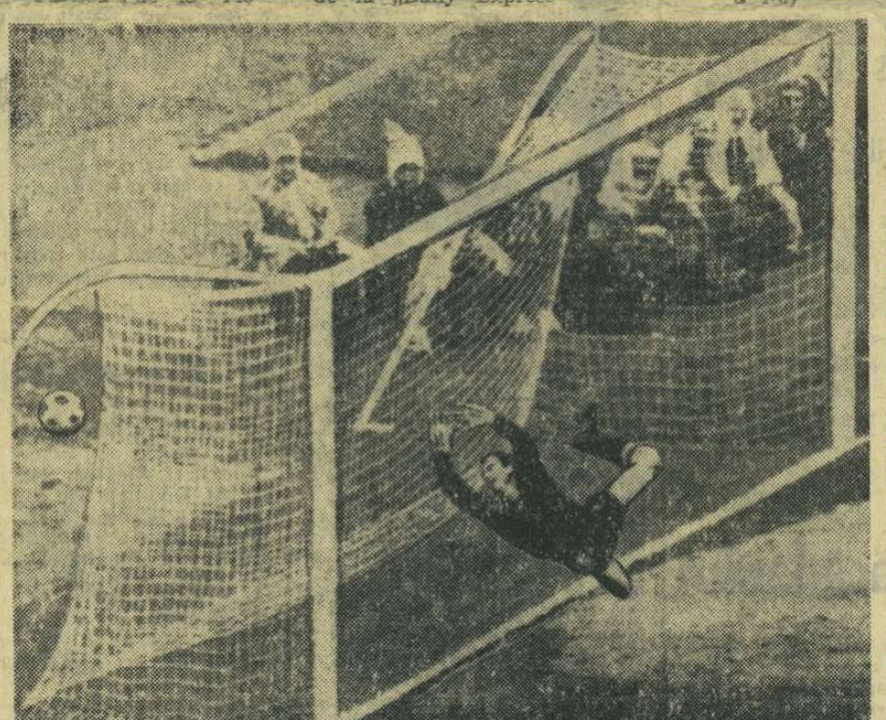

Psenicinikov, în zbor spre balonul șutat de Prati. Față din meciul Italia—U.R.S.S. 0—0

Telefoto: A.P.-AGERPRES

Campioana națională și echipele din baraj vor fi cunoscute abia mîine seară

ETAPA FINALĂ A DIVIZIEI A — PISC AL LUPTEI ȘI POTOU AL CLARIFICĂRILOR

(CITIȚI AVANCRONICA ETAPEI ÎN PAG. A 3-A)

BUNĂ DIMINEAȚA, PRIMĂVARĂ!

De la tribună, din marele stal al stadionului Republicii, am privit ieri repetiția generală a unui spectacol de proporții. Pe scena catifelată a gazonului își făceau intrarea renumite ansambluri pionierești. Aveau gingășia și frumusețea primăverii, emoțiile dinaintea marilor premiere. Întrebînd cum anume se numește spectacolul, mi s-a răspuns simplu: SERBARE CULTURAL-SPORTIVĂ, ÎNCHINATĂ ZILEI PIONIERILOR.

Splendid spectacol! Costume multicolore, trompeți, tobosari, mii și mii de cravate roșii. „BUNĂ DIMINEAȚA, PRIMĂVARĂ" este o atrăgătoare și inedită repriză executată de peste 1 000 de pionieri sportivi. Ea cuprinde îndrăgite exerciții de înviorare, gimnastică ritmică, diferite jocuri pionierești. Mult aplaudate vor fi, duminică, și reprizele „COPILĂRIE FERICITĂ" (executate de peste 2 000 de elevi din diferite sectoare) „SPRE VIITOR PORNIM", „ȚARA-N-TREAGĂ-I CA O FLOARE" ș.a.

Am văzut și finalul acestui grandios spectacol. Ultima repriză înmănunchează, într-un buchet de flori vii, mii de pionieri din Capitală. Peste 6 000 de elevi vor executa cu trupurile lor conturul patriei, deviza pionierească „Tot înainte", steagul partidului și al organizației pionierilor.

ZIUA PIONIERILOR din Capitală se va încheia cu un frumos carnaval ce va avea loc duminică după-amiază la Palatul din dealul Cotrocenilor. Nu va lipsi nici tradiționalul foc de tabără.

Acțiuni asemănătoare închinate ZILEI PIONIERILOR vor fi organizate în întreaga țară. Corespondenții noștri ne-au transmis vești entuziaste, despre marile serbări pionierești ce se pregătesc la Ploiești, Arad, Tr. Severin — peste tot!

V. TOFAN

Avanpremieră pionierească pe stadionul Republicii...

Foto: I. MIHĂICĂ

Ultima oră

Mexic — România 75-68 (32-43) la baschet

MADRID 7 (prin telefon). **În primul meci susținut în cadrul turneului internațional de baschet din capitala Spaniei, reprezentativa României, deși a condus la pauză cu 43—32, a fost întrecută în cele din urmă de selecționata Mexicului cu scorul de 75—68.**

În prima repriză, baschetbaliștii români au dominat clar, lăsînd impresia că vor obține o victorie facilă. După reluare însă, ei nu s-au mai descurcat în fața „zonei" mexicane, fiind depășiți în ultimele 5 minute.

★

ROLAND GARROS. În semifinalele probei de simplu masculin ale turneului internațional de tenis „open", Rosewall l-a întrecut pe Gimeno cu 3—6, 6—3, 7—5 3—6, 6—3, iar Laver pe Gonzales cu 6—3, 6—3, 6—1. În proba feminină de simplu, tot în semifinale, Nancy Richey a dispus de Billie King (!) cu 2—6, 6—3, 6—4, în timp ce Ann Jones a învins-o pe Annette Du Plooy cu 7—5, 6—3.

PRAGA. În turneul internațional de tenis, Zednik (Cehoslovacia) a dispus de Dron cu 6—3, 11—13, 8—6.

FOLIGNO. În etapa a 17-a a Turului ciclist al Italiei, desfășurată de-a lungul a 197 de km, între San Marino și Foligno, a ieșit învingător italianul Franco Bitossi cu timpul de 4h 42:26. În clasamentul general individual nu s-au produs schimbări importante.

Miercuri la Cluj și București

SEMIFINALELE „CUPEI ROMÂNIEI"

Miercuri, 12 iunie, vor avea loc semifinalele „Cupei României": **VAGONUL ARAD — RAPID, la Cluj și PROGRESUL — DINAMO BUCUREȘTI, pe stadionul 23 August din Capitală.**

Ambele meciuri vor începe la ora 17,30.

În deschidere la partida de pe stadionul 23 August, este programat jocul F.C. Argeș—Farul Constanța, din optimile de finală ale campionatului republican de juniori.

NICI O BRÎNZĂ...

...Olanda e o țară vestită prin foarte multe lucruri — afară de fotbal. La drept vorbind, nici noi nu stăm cu totul altfel, însă, oricum, se știa că la București chiar somitățile sportului-rege o duc destul de anevoie. În ultimii ani, Spania, Portugalia, Uruguay, Cehoslovacia, R. F. a Germaniei au înclinat steagul pe „23 August", în fața tricolorilor noștri — grozav de ambițioși cînd e vorba (la o adică...) de prestigiul terenului propriu !

Miercuri, însă, în Dealul Spirii, modeștii jucători din țara lalelelor i-au hărțuit în așa hal pe amfitrioni, încît aveam impresia că televizorul ne aduce imagini de la mii de kilometri, din preajma lui Zuider-see... Suporteri cu părul albit (prematur, în majoritatea cazurilor) nu-și amintesc să fi văzut echipa reprezentativă evoluînd atît de prost — putem zice, lamentabil — într-un meci fără miză, fără motive de crispare, fără imperativul victoriei „cu orice preț". Explicații ? Le-am căutat zadarnic, în cronicile și declarațiile de rigoare. Cea mai „amuzantă", mi s-a părut aceea a lui Angelo Niculescu, din revista „Fotbal". Cunoscutul antrenor al naționalei afirmă, cu candoare, că **„jucătorii n-au nici un fel de pregătire fizică, stau pe loc, nu sînt deprinși cu jocul în viteză, cu alergarea".** Ei bravos, ne-am procopsit ! Pardon de curiozitate : cine trebuia să-i pregătească, să-i deprindă etc. ? Ni se mai spune, în continuare, că de vină ar fi slaba pregătire cu care fotbaliștii au venit în lot de la cluburile respective ; dar cu vreo cîteva zile înainte, i-am observat foarte clar pe Dumitrache, pe Haidu, pe Dinu, pe Grozea, precum și pe alții dintre colegii lor, jucînd destul de cumsecade, în penultima etapă a campionatului. Și deodată, nitam-nisam, au devenit niște nulități — nepregătiți, neserioși, incapabili ? Departe de mine gîndul de a-i scuza pe cei care — cu excepția lui Coman — au dezonorat culorile reprezentativei naționale. Însă absența unei cît de vagi aprecieri autocritice din partea ambilor antrenori ai echipei, mi se pare cel puțin la fel de blamabilă — și, orice s-ar zice, profund semnificativă...

Cu o asemenea optică — e problematic că vom obține pe viitor rezultate mai acătării decît „șvaițerul" de la Zurich sau „trapistul" de miercuri după masă. Cum s-ar zice — n-am făcut nici o brînză !

Dan DEȘLIU

„CUPA CARPAȚI" = CAMPIONATUL NAȚIONAL AL COPIILOR

Tradiționala competiție „Cupa Carpați", inițiată cu ani în urmă de prof. Gheorghe Roșu din Brașov pentru baschetbaliștii de 14 ani, și-a disputat în 1967 ultima ediție sub vechea denumire. Ținînd seama de amploarea pe care o luase, federația noastră de specialitate a transformat-o într-un campionat național, a cărui ediție inaugurală se desfășoară în acest an. Pînă acum, s-au jucat meciurile în cadrul județelor, urmînd ca săptămîna viitoare să aibă loc zonele competiției. Acestea sînt următoarele, LA BĂIEȚI : MEDIAȘ : Liceul Zalău, Șc. sp. Cluj, Șc. sp. Mediaș, Șc. generală nr. 1 Sighișoara, Șc. generală nr. 2 Alba Iulia, Liceul Gheorghieni, Liceul nr. 2 Sf. Gheorghe, Șc. sp. Rm. Vilcea ; TIMIȘOARA : Șc. sp. Timișoara, Liceul nr. 2 Caransebeș, Liceul „Ștefan Plavăț" Orșova, Șc. generală nr. 3 Hunedoara, Liceul nr. 1 Arad, Liceul Nicolae Bălcescu Craiova, Șc. sp. Oradea, Șc. sp. Satu Mare ; FOCȘANI : Șc. generală nr. 2 Botoșani, C.S.O. Iași, Șc. sp. Bacău, Liceul nr. 1 Bîrlad, Liceul Unirea Focșani, Șc. generală nr. 16 Brăila, Politehnica Galați, Șc. generală nr. 11 Buzău ; PITEȘTI : Liceul nr. 2 Cîmpina, Șc. sp. Constanța, Cetatea Giurgiu, Șc. sp. nr. 1 (echipa a II-a) București, Liceul Găești, Liceul Alexandria, Șc. sp. Pitești, Liceul Caracal ; FETE : CLUJ : Șc. sp. Cluj, Liceul nr. 4 Oradea, Șc. generală nr. 2 Zalău, Șc. sp. Satu Mare, Liceul Bolyai Tg. Mureș, Liceul Aiud ; GIURGIU : Liceul Tr. Măgurele, Șc. sp. nr. 2 (echipa a V-a) București, Șc. sp. Giurgiu, Șc. sp. Constanța, Șc. generală nr. 6 Galați, Liceul nr. 2 Cîmpina, Liceul Pucioasa, Liceul Cîmpulung Muscel ; BACĂU : Șc. sp. Bacău, Liceul nr. 1 Dorohoi, C.S.O. Iași, Centrul Bîrlad, Liceul Cuza Vodă Focșani, Liceul nr. 2 Sf. Gheorghe ; DEVA : Șc. generală nr. 10 Arad, Șc. sp. Timișoara, Șc. sp. Deva, Liceul nr. 2 Caransebeș, Șc. sp. Sibiu, Șc. sp. Tr. Severin, Șc. sp. Craiova.

Echipele clasate pe primul loc la aceste zone, cărora li se vor adăuga campioanele Brașovului și Bucureștiului, vor lua parte la turneele finale, programate la Brașov între 24 și 27 iunie. Pot participa copiii născuți în 1954 și mai mici.

Concurs de viteză pe circuit la Galați

Duminică dimineața, la Galați, motocicliștii înscriși în campionatul de viteză pe circuit, vor participa la un ultim concurs de verificare. La startul probelor vor fi prezenți, printre alții, și campionii V. Szabo (350 și 500 cmc), T. Popa (125 cmc), Al. Ionescu-Cristea (250 cmc).

Huliganii în Valea Răcădăului

NOTĂ

Cu prilejul recentului concurs internațional de motocros desfășurat în Valea Răcădăului am fost din nou martorii unei situații penibile. Un grup de spectatori nedisciplinați, în frunte cu cîteva elemente huliganice, au pătruns pe o porțiune a traseului de concurs, s-au dedat la insulte (adresate oamenilor de ordine și unor persoane oficiale) și au făcut imposibilă desfășurarea normală a festivității de premiere. Și aceasta, în condițiile în care acolo erau prezenți alergători și delegați din șapte țări !

Nu este pentru prima dată cînd se petrec astfel de fapte inadmisibile la un concurs de motociclism organizat la Brașov. Nu este pentru întîia oară cînd elemente certate cu cel mai elementar bun simț aruncă o mare pată de umbră peste eforturile lăudabile ale Clubului sportiv „Steagul roșu" și ale motocicliștilor săi, peste entuziasmul și căldura cu care zecile de mii de brașoveni — iubitori sinceri și devotați ai motociclismului — urmăresc întrecerile ce se organizează în orașul lor.

Există, însă, acolo o defecțiune organizatorică repetată. La concursul de duminică, la care au asistat aproape 50 000 de spectatori, am văzut foarte puțini oameni de ordine. Iar numărul redus de lucrători de miliție a făcut ca ieșirile huliganice să nu poată fi practic lichidate. De asemenea, cu totul nerecomandabilă ni s-a părut și inițiativa organizației brașovene de alimentație publică de a instala pe marginea traseului chioșcuri de desfacere a băuturilor alcoolice care, fără îndoială, i-au „stimulat" pe turbulenți în acțiunile lor.

Faptele petrecute în Valea Răcădăului — și, repetăm, nu pentru prima dată — trebuie să fie neîntîrziat analizate la un nivel superior clubului „Steagul roșu" și anume de către organele puterii locale. Este o situație care pune într-o lumină nedorită prestigiul orașului Brașov. În ceea ce privește federația de specialitate, este bine ca ea să nu mai aprobe organizarea de concursuri motocicliste la Brașov, pînă cînd nu va exista garanția unei depline securități a traseului de acolo. Trebuie întronată și la Brașov atmosfera de ordine și civilizație, specifică manifestărilor sportive din țara noastră.

D. LAZAR

LICEUL AGRICOL Nr. 2 CRAIOVA

Str. Breslei nr. 97 — telefon 14.28

ANUNȚĂ

Concursul de admitere din 17–27 iunie 1968, pentru specialitățile :

— ÎMBUNĂTĂȚIRI FUNCIARE

— CULTURI IRIGATE

Se primesc absolvenți ai școlilor generale din toată țara, băieți și fete, în vîrstă pînă la 18 ani.

Candidații vor prezenta la înscriere, în perioada 1–16 iunie a.c., următoarele acte :

- Cerere
- Certificat de naștere și copie
- Certificat de absolvire a școlii generale
- Certificat medical
- Buletin de analiza sîngelui și rezultatul examenului radiologic pulmonar.

OBIECTE DE EXAMEN : română și matematică.

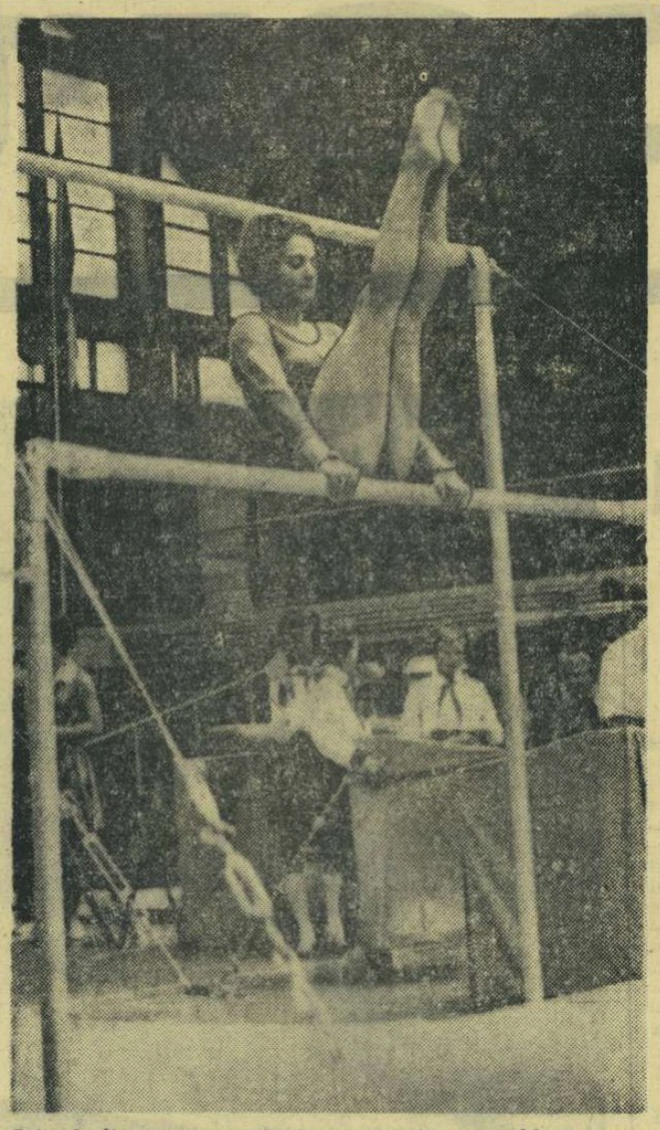

Primul dintre examenele internaționale ale echipei noastre feminine de gimnastică este meciul cu Bulgaria (Sofia, 22—23 iunie). Pregătirile fetelor noastre sînt în toi. Iat-o pe Lucia Chiriță lucrînd la paralele

CÎND PIERD CAMPIONII, TREBUIE — ÎNTR-UN FEL — SĂ NE BUCURĂM

declară antrenorul emerit ION POPA

O săptămînă, seară de seară, antrenorul Ion Popa a urmărit întrecerile din cadrul turneului final al campionatelor de box, din fotoliul de ring. Scăpat de emoții, de nervii pe care i-i produc, uneori, boxerii săi, Ion Popa era, de data aceasta, foarte calm. A umplut cu însemnări un caiet grosuț. Multora dintre participanții la finale (și au fost aproape o sută) le-a făcut ample caracterizări tehnico-tactice și le-a apreciat pregătirea fizică. Acum, după ce a răsunat ultimul gong, Ion Popa și-a revăzut notițele în liniște și a trecut la precizarea aspectelor esențiale prilejuite de disputarea acestor finale.

— Vă rugăm să ne spuneți dacă boxerii, îndeosebi candidații olimpici, s-au prezentat într-o formă sportivă bună pentru perioada actuală și dacă, în consecință, veți lucra — mai departe — decontractat, pînă la J.O. din Mexic ?

— Să știți că am dormit liniștit. Deși unii colegi, mai pesimiști, n-au fost întrutotul mulțumiți de evoluția unora dintre selecționabili. Nu trebuie uitat că forma maximă pentru Mexic nu putea fi atinsă acum. Nici nu ne-am propus așa ceva. E drept că o parte dintre finaliștii campionatelor în care pe bună dreptate ne punem speranțe (este vorba de Ciucă, Gîju, Chivăr, Alexe), nu s-au prezentat în cele mai bune condiții de luptă. De aceea, după ce ne vom înapoia din Tunisia, va trebui să le acordăm o atenție deosebită, deoarece mai ales Ciucă, Gîju și Chivăr pot concura pentru medaliile olimpice. Mă bucură nespus de mult schimbarea radicală a lui Ion Covaci. Din boxerul combativ, dar rudimentar pe plan tehnic, antrenorul emerit Nour, ca și noi, cei de la lotul reprezentativ, am reușit să facem un boxer care, pe lîngă forță, poate oferi spectatorilor și scrimă pugilistică.

— Cum explicați insuccesele campionilor de anul trecut ?

— Aurel, Gruiescu, Goanță, Dumitrescu și Ghiță au pierdut titlurile, ceea ce, pe unii i-a dezamăgit. Eu aș spune că atunci cînd campionii pierd, într-un fel ar trebui să ne bucurăm. Înseamnă că sportul respectiv nu duce lipsă de elemente valoroase. În fond, nu trebuie să cîștige mereu aceiași oameni. La Goanță, ca și la Dumitrescu, nu trebuie să ne mai așteptăm, de aci înainte, la cine știe ce performanțe. Ghiță nu poate realiza mai mult decît pînă acum, datorită posibilităților sale reduse. Gruiescu este singurul boxer care m-a surprins, nereușind să-și adjudece titlul, chiar dacă a luptat cu Ciucă. Mă așteptam ca Gruiescu să fie mai incisiv.

— La turneul final s-au impus cîțiva tineri de real talent. Din buchetul speranțelor, pe cine ați remarcat în mod deosebit ? Ce calități au demonstrat acești tineri și care sînt — totuși — defectele lor ?

— M-au impresionat, într-adevăr, cîțiva băieți care promit să urce cu siguranță treptele consacrării. Victor Silberman, de pildă, este un bun tehnician și tactician. Execută perfect toate loviturile, blochează bine, însă îi recomand să aibă mai multă încredere în posibilitățile sale. Juniorul Paul Dobrescu folosește acțiuni foarte variate, știe să-și dozeze perfect efortul pe parcursul celor trei reprize. Trebuie însă să acorde o atenție sporită mijloacelor de apărare. Calistrat Cuțov are ceea ce se cheamă inimă de boxer, este puternic, dar boxează foarte riscant. Noi înțelegem noțiunea de „box dezlănțuit", dar tînărul Cuțov va trebui să fie mai atent la ceea ce face adversarul, să se apere mai bine. Punîndu-și la punct propria apărare, Cuțov va ajunge, datorită talentului său incontestabil, un boxer de nădejde. Aleo Năstac, un pugilist de care va trebui să ne ocupăm atent, are aceleași calități și defecte ca tînărul Cuțov. Aurel Simion este un bun tehnician, hotărît, dar nu știe să și dozeze eforturile. Datorită acestei lacune, în repriza a treia el a fost, de regulă, obosit.

— Ce părere aveți despre activitatea antrenorilor din provincie ?

— Ca de obicei, o bună parte dintre colegii din țară își fac datoria. Boxul românesc le datorează mult. Îmi îngădui, totuși, să le sugerez ca atunci cînd le intră în sală un tînăr pe care-l consideră „mare talent", să se preocupe mai mult de creșterea sa și nu să-l amestece printre ceilalți boxeri, deoarece cu timpul riscă să-l piardă. Și, cît de mare nevoie are sportul cu mănuși de talente autentice, nu mai e cazul să vorbesc.

R. CALARAȘANU

Campionatul probei complete

Ieri au continuat întrecerile primei etape a campionatului probei complete de călărie. Pe un traseu cuprins între stadionul Steaua și comuna Bragadiru s-a disputat proba de fond. La categoria mijlocie, reprezentantul clubului Dinamo București, Oscar Recer, cu Petrișor, s-a clasat pe primul loc cu + 40,8. Locurile următoare au revenit lui A. Costea (Steaua), cu Severin, cu —24,8 și O. Recer, cu Greer, cu 31,6.

La categoria ușoară, primul loc a fost cucerit de C. Ilin (Steaua), cu Vrej, cu + 9,6, urmat de Eugen Ionescu (Dinamo București), cu Fum, cu + 4,4 și de Gh. Moiseanu (Dinamo București), cu Viorel, cu + 2,8.

După două zile de întreceri clasamentele generale arată astfel : **cat. mijlocie :** 1. Oscar Recer cu Petrișor + 8,47 ; 2. A. Costea cu Severin — 51,46 ; 3. O. Recer, cu Greer — 64,93 ; **cat. ușoară :** 1. C. Ilin, cu Vrej, — 19,73 ; 2. E. Ionescu, cu Fum, — 26,6 ; 3. G. Moiseanu, cu Viorel, — 32.86.

Azi, de la ora 10, pe baza hipică din Calea Plevnei, va avea loc proba de obstacole, cu care se va încheia prima etapă a campionatului probei complete de călărie.

ECHIPELE DIN DIVIZIA A LA STARTUL ETAPEI A II-A

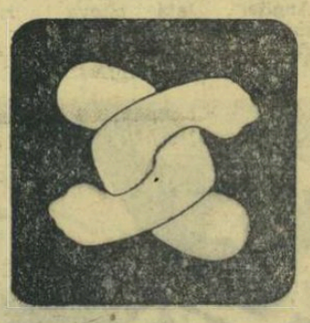

Mîine, de la ora 10, se vor desfășura întrecerile etapei a II-a a diviziei A de lupte greco-romane și libere, pe echipe. Confruntările sînt așteptate cu mult interes de amatorii luptelor din Cluj, Lugoj, Brașov, București, Ploiești și Galați, localități care găzduiesc cele 8 triunghiulare.

La greco-romane, Dinamo București concurează în grupa de la Cluj cu A.S.A. din localitate și Metalul Marghita. Campioana celor XIX ediții are cîțiva titulari indisponibili, printre care I. Alionescu și C. Turturea — accidentați. În celelalte trei grupe din divizia greco-romanelor există un echilibru de forțe evident. La Lugoj, Metalul București (clasată pe locul III în campionatul de anul trecut) va avea de înfruntat apreciatele echipe Electroputere Craiova și A.S.M.T. Lugoj. În grupa de la Brașov se întrec formațiile C.S.M. Galați, C.F.R. Timișoara și Steagul roșu. În sala Giulești o grupă bucureșteană : Progresul — Steaua — Rapid.

La libere : în sala Progresul din Capitală — **Steaua — Progresul — C.S.M. Cluj ; la Ploiești — Mureșul Tg. Mureș — Petrolul — A.S.A. Brașov ; la Galați — Steagul roșu Brașov — Rapid București — C.S.M. Galați** și la Lugoj — **Unio Satu Mare — A.S.M.T. Lugoj — Dinamo București.**

Campionatele internaționale de tir

(Urmare din pag. 1)

p... 21. G. Maghiar 540 p., 22. M. Dumitriu 540 p... 27. Dragoș Popescu 538 p. **Campionatul republican (et. I) :** 1. **L. Giușcă 550** p., 2. N. Bratu 547 p., 3. M. Teodor 543 p., 4. G. Maghiar 540 p., 5. M. Dumitriu 540 p., 6. D. Popescu 538 p. ; **armă standard 60 f. culcat femei :** 1. **Ioana Stroie** 588 p., 2. Veronica Stroie 584 p., 3. Georgeta Șerban 583 p., 4. Ana Goreti 582 p., 5. Margareta Enache 580 p., 6. Aurelia Schafer 579 p.

Programul de astăzi : de la ora 9 : armă liberă calibru redus 3x40 focuri, pistol viteză (ambele manșe), skeet (manșa I : 100 t.).

FINALELE CAMPIONATULUI DE ATLETISM AL ȘCOLILOR GENERALE

S-a încheiat, la Bacău, prima zi a finalelor campionatului de atletism pe echipe al școlilor generale, care se desfășoară după **regulamentul tetratlonului atletic internațional al prieteniei.** La această ediție, care a programat întreceri la 60 m plat, săritura în lungime, săritura în înălțime și aruncarea mingii de oină la distanță, participă 12 echipe mixte, alcătuite din cîte 6 băieți și 6 fete, calificate pe baza punctajului obținut în fazele județene. De remarcat că regulamentul prevede ca dintre rezultatele celor 6 componenți ai fiecărei echipe să conteze în clasamentul general numai cele ale primilor 5 clasați. Între aceste coordonate este, deci, greu de precizat acum, după desfășurarea a numai jumătate din probe, înainte de încheierea oricărui punctaj orientativ, cui îi va reveni victoria finală și dreptul de a ne reprezenta la cea de-a 12-a ediție a campionatelor internaționale de tetratlon școlar, ce se va desfășura în Polonia. Menționăm, totuși, cîteva dintre rezultatele cele mai valoroase : **lungime** (f) — I. Raicovici (Liceul Gheorghieni) 4,93 m, M. Tache (Liceul nr. 2 Ploiești) 4,86 m ; **60 m plat** (b) — M. Comșa (Șc. gen. nr. 2 Făgăraș) și S. Vasilescu (Lic. nr. 2 Ploiești) 8,1 sec. ; **aruncarea mingii de oină** (f) — E. Mateescu (Șc. gen. nr. 2 Curtea de Argeș) 54,81 m.

Ov. IOANIȚOAIA

Unde mergem ?

AZI

RUGBY. Teren Vulcan, ora 17,30 : Vulcan — Olimpia (restanță din divizia B a „Cupei primăverii").

TIR. Poligonul Tunari, de la ora 9 : campionatele internaționale ale României.

MÎINE

FOTBAL. Stadionul Republicii, ora 15.30 : Progresul — F.C. Argeș (rezerve-tineret), ora 17.30 : Progresul — F.C. Argeș (divizia A) : stadionul Giulești, ora 15.30 : Rapid — Universitatea Craiova (rezerve-tineret) : ora 17,30 : Rapid — Universitatea Craiova (divizia A).

TIR. Poligonul Tunari, de la ora 8,30 : campionatele internaționale ale României.

RUGBY. Teren Parcul copilului, ora 10 : Grivița Roșie — Universitatea Timișoara (returul finalei „Cupei primăverii").

LUPTE. Sala Giulești, de la ora 10 : etapa a II-a a campionatului diviziei A, pe echipe : Steaua — Progresul București — Rapid București (greco-romane) : sala Progresul, de la ora 10 : Steaua — C.S.M. Cluj — Progresul București (libere).

Duminică, în Parcul copilului,

O partidă de mare interes : Grivița Roșie — Universitatea Timișoara

Terenul din **Parcul copilului** va găzdui duminică dimineața, cu începere de la ora 10, o pe cît de inedită, pe atît de interesantă încheiere a unei competiții de nivel republican : returul finalei din „Cupa primăverii", **Grivița Roșie — Universitatea Timișoara.**

Învinși, surprinzător, la **Timișoara** cu 9—3, bucureștenii au o vie dorință de a-și asigura victoria la o diferență de scor care să le aducă nu numai trofeul, ci și aplauzele publicului. Rămîne de văzut în ce măsură evidentul progres al timișorenilor și indisponibilitățile „sonore" ale **Griviței Roșii,** nu vor fixa „sediul" „Cupei primăverii" pe malul **Begăi...**

În ce privește departajarea echipelor, criteriile vor fi, în ordine, următoarele : diferența de scor (punctaverajul celor două întîlniri) ; numărul de încercări (esaverajul) ; precizia în executarea a 5 lovituri de picior așezate (4 lateral la linia de 5 m a tușei și una de la centru la 30 m distanță de but, executate de 5 jucători diferiți) ; media de vîrstă a formațiilor cu care au intrat pe teren echipele în returul finalei.

Ca arbitru a fost desemnat Th. Witting — București.

★

Deși marchează o **scădere** a intensității, activitatea competițională din luna iunie nu este lipsită de interes. Juniorii bucureșteni vor participa, cu formațiile în „XV", la **„Cupa de vară",** iar o parte dintre echipele fruntașe vor primi vizita excelentei formații franceze **Toulon.** Vom anunța, după definitivare, programul exact al turneului acestuia, întrucît amînarea pentru 16 iunie a finalei campionatului **Franței (Lourdes — Toulon)** a modificat datele turneului.

Finala „Cupei României"

C.P. București — neînvinsă în prima zi

MANGALIA (prin telefon, de la trimisul nostru). Cinci echipe, care au mers din victorie în victorie în fazele precedente, au început vineri, pe stadionul din Mangalia, ultima bătălie pentru cucerirea „Cupei României" la oină. De forțe sensibil egale, protagoniștii au oferit, în prima zi a turneului final, jocuri spectaculoase, făcînd o bună propagandă sportului nostru național în rîndurile oaspeților litoralului. Dintre partidele desfășurate în turul competiției două s-au detașat ca nivel tehnic :

Biruința Gherăești (Neamț) **— Avîntul Valea Roșie** (Ilfov) 17—4. Sportivii din Gherăești și-au jucat adversarul aproape în toate careurile. Primul careu la întoarcere, condus de Eugen Coguț, a fost necrutător pentru sportivii din Valea Roșie.

C.P.B. — Biruința Gherăești 18—0. După o repriză în care bucureștenii au făcut o adevărată demonstrație de apărare (toți au trecut prin culoarul de ducere și întoarcere fără a fi loviți), aceștia au învins în repriza de prindere mai ușor decît ne așteptam.

Alte rezultate : Minerul Baia Mare—Biruința Gherăești 8—7 (!) ; C.P.B.—Drum Nou Boureni (Dolj) 18—8 ; Minerul Baia Mare—Drum Nou Boureni 8—8 ; C.P.B.—Minerul Baia Mare 16—5 ; Avîntul Valea Roșie—Minerul Baia Mare 18—3. Întrecerile continuă.

Tr. ANDRONACHE

DE LA I. E. A. B. S.

LA COMPLEXUL SPORTIV „ȘTRANDUL TINERETULUI" se poate învăța tenisul de cîmp și înotul. Amatorii de tenis au la dispoziție 13 terenuri, vestiare, cușete, dușuri cu apă încălzită. La ștrand funcționează un centru de învățare a înotului pentru copiii în vîrstă de 5–15 ani. Ștrandul este deschis duminica între orele 8–19 pentru public. Vizitatorii au la dispoziție bazin cu apă încălzită, plajă, materiale de plajă, terenuri de jocuri, bufet bine asortat etc.

Informații la telefon 17.39.25.

BAZINUL ACOPERIT FLOREASCA este pus la dispoziția publicului, zilnic între orele 8–20. La bazin funcționează, de asemenea, un centru de învățare a înotului pentru copii.

Informații la telefon : 33.65.01.

● **S-au pus în vînzare biletele pentru mitingul aviatic din 16 iunie a.c., la casele obișnuite.**

Metamorfoze ciudate...

Am rămas, un moment, descumpăniți, citind într-un material apărut în ziarul „Informația Bucureștiului", că meciul cu Olanda este al 208-lea din palmaresul nostru, cel de-al 207-lea spunîndu-i-se că ar fi fost jocul cu Congo, disputat în decembrie trecut la Kinshasa. Nedumerirea motivată: auzeam PENTRU PRIMA OARĂ despre un meci Congo—România, partida cu pricina fiind anunțată, la timpul respectiv, ca o întîlnire între SELECȚIONATA NOASTRĂ DIVIZIONARĂ și echipa reprezentativă a Republicii Congo — Kinshasa („Sportul" nr. 46 din 26 decembrie 1967). Pe de altă parte, însă, semnatarul materialului, apreciatul ziarist Aurel Neagu, n-are obiceiul de a face afirmații necontrolate. Și-atunci ?

De fapt, nici nu ne-am mirat. Am avut destulă vreme să ne obișnuim cu astfel de metamorfoze : jocuri anunțate sub o anumită titulatură (cel mai frecvent : meciurile în care fotbaliștii noștri se prezentaseră sub titulatura de „Selecționată divizionară"), transformate mai tîrziu, printr-o ciudată alchimie, în jocuri interțări și înregistrate ca atare în palmaresul echipei naționale. Nu întotdeauna, ci de la... caz la caz. Ați înțeles : cînd convenea federației...

Cum s-a ajuns la aceste practici care n-au nimic comun cu etica sportivă ? Punctul de plecare trebuie căutat în frica de înfrîngeri, care, vedeți dv, ar fi putut știrbi „marele" prestigiu al fotbalului nostru. O frică stupidă, care și-a pus amprenta asupra acestui sport, de la echipele de club pînă la 11-le reprezentativ, ducînd la căutarea de adversari modești, în fața cărora să se obțină victorii ieftine, dar cu care să fie păcăliți naivii. O frică permanentă, care, departe de a aduce beneficiile morale scontate, n-a făcut altceva decît să țină fotbalul nostru în loc și să-l coboare, pînă în cele din urmă, la nivelul constatat miercuri, în meciul cu reprezentativa Olandei.

Dar, revenind la tema abordată se observă că, practic, n-a existat niciodată un palmares oficial, pe care forul de specialitate să-l pună la dispoziția celor interesați. Pînă la un moment dat, — mai precis : pînă la meciul de tristă amintire cu Elveția — s-a putut conta, totuși, în mare măsură, pe datele strînse cu grijă de către ziaristul Petre Gațu sau de pasionați statisticieni, ca Frederic Moises și Ion Mihăilescu și de către alții. Este drept că și aceste palmaresuri aveau unele vicii, legate de înregistrarea, la același nivel și a meciurilor care, din diferite motive, prima noastră reprezentativă nu a întîlnit echipe similare (oare ar putea figura în palmares, ca joc de „A" un meci în care primii noștri fotbaliști ar învinge cu 5—0, în cadrul J.O., echipa amatoare a Braziliei ?), dar, oricum, iubitorii fotbalului aveau o evidență precisă, pe care mulți dintre ei o și copiaseră, probabil, în caietele lor. In goană, însă, după false jubileuri, care să acopere slăbiciuni evidente, Federația de fotbal (și răspunderea o poartă fosta conducere a forului de specialitate din acea perioadă), a... reconsiderat o serie de jocuri (bineînțeles, din cele cîștigate !), indicîndu-le ca meciuri... interțări ! Și așa, pe nepusă masă, au apărut în palmaresul echipei naționale meciul de verificare pe care echipa olimpică a Iugoslaviei l-a susținut cu o „selecționată divizionară" (în fapt, Rapidul), jocul amical cu Grecia, la fel anunțat și știut pînă atunci ca o întîlnire în care nu jucase reprezentativa noastră de fotbal, ci tradiționala „selecționată divizionară" etc. In felul acesta s-a ajuns, peste noapte, la cel de-al 200-lea meci, cel cu Elveția în care se sconta o victorie jubiliară, înecată în șampanie și toasturi.

Dar să ne oprim aici. Se cunosc și argumentele, ca să le spunem așa, postume, ale federației și anume că, pe acolo pe unde au evoluat „selecționatele noastre divizionare", organizatorii n-au fost de acord, de multe ori, cu această titulatură neinteresantă pentru publicul respectiv, astfel că au anunțat meciuri interțări (este și cazul jocului cu formația Congo Kinshasa). Dar asta nu schimbă datele problemei.

Un palmares, în orice sport și în oricare țară, constituie un documentar ce nu suferă nici un fel de discuție. Avem, deci, tot dreptul să pretindem maximum de seriozitate și de răspundere în anunțarea meciurilor internaționale, în stabilirea caracterului lor. Măcar de acum înainte să nu se mai greșească ! Dar nu trebuie să ne împăcăm nici cu situația creată. O comisie competentă ar putea acționa cu folos revizuind și actualele date și redînd palmaresului echipei naționale autoritatea cuvenită.

Jack BERARIU

A.S.A. TG. MUREȘ : Urma scapă turma...

F. C. ARGEȘ: Bate?... sau nu bate... pasul Petrolul...

STEAUA : Fii atent, Petrolache, nu-mi încurca pașii

„U" CLUJ : Șezi „ghinișor" țucu-te, că aici e alt „curent" și te poți arde...

MARIA SA SPECTATORUB : — Ei și acum am timp să-mi dau jos barba, că în toamnă iar mi-o pune federația...

„BRIUL PE ȘASE"

INSCRIPȚIE PE ULTIMA ETAPĂ A CAMPIONATULUI

Mîine se va încheia un campionat pe care un pictor peisagist l-ar zugrăvi în culori terne, cu 2—3 nuanțe destrămați de culoare roz. Un campionat precedat de uvertura afirmațiilor optimiste și de corul asigurărilor uitate, cîntate în acel limbaj normat, ca simbol al gratuității și vidului profesional : „au avut loc consfătuiri pentru... ; au fost luate măsuri pentru... ; a crescut capacitatea de efort a fotbaliștilor ; jucătorii au fost pregătiți să aplice elastic ideea noastră de joc, în funcție de... ; se observă noi acumulări tactice, s-a îmbunătățit organizarea jocului ; arbitrii s-au pregătit intens ; **turneul a fost un schimb de experiență cu fotbalul brazilian** (sublimă și reconfortantă afirmație). **El ne-a oferit posibilitatea să verificăm adevăratul potențial al jucătorilor** (clișeul verbal la mare cinste)... **Cu toții și-au îmbogățit bagajul cunoștințelor tehnice, cu scop aplicativ** (prețiozitate anti-metodică, deoarece tehnica nu se învață într-un turneu ci în sute de antrenamente la vîrsta maximei receptivități)... **pe baza concluziilor trase la sfîrșitul turneului va putea fi alcătuită viitoarea echipă națională** (meciul cu Olanda, o strălucită confirmare, ne-a arătat că a și fost...) etc. etc. Textul subliniat nu reprezintă o mostră de umor negru, ci un pasaj din declarația antrenorului Angelo Niculescu, făcută la întoarcerea din Brazilia.

Vorbe și propoziții la care ne-am imunizat, după ce s-a crezut o vreme că ele spun ceva. Luate cîndva în serios, dar urmate mereu de etalarea unui fotbal schimonosit, scheletic. Multe echipe și numeroși jucători evoluează, involuînd. După ce vezi atîtea partide anodine glează, exigența ți se moleșește, te scufunzi în acest peisaj sterp și încerci să crezi că, probabil, fotbalul arată la fel pe toate meridianele. Pe micul ecran ne întîlnim, însă, periodic cu adevăratul fotbal, cu marele fotbal și, astfel, grație televiziunii, gustul nostru nu se pervertește, ochiul se corectează, iar confuzia valorilor se destramă.

Vorbe, ședințe, consfătuiri, frunți încruntate, atitudini de morgă, o întreagă recuzită existentă în birourile federației, minuită ca să creeze sentimentul acțiunilor fertile (de parcă sentimentele se nasc și se mențin cu stasuri verbale, fără acțiuni și fapte pilduitoare). Non-intervenția în punctele nevralgice ale fotbalului nostru, submediocritatea majorității partidelor de campionat (Em. Vogl afirma într-un interviu acordat ziarului nostru, după șase etape, lipsa de formă a tuturor echipelor, stare de fond întreruptă ulterior și sporadic, abia, de două-trei formații), inconsistența tactică și incapacitatea echipelor reprezentative (A și de tineret) — iată microbilanțul sezonului care se încheie mîine, cu excepția jocurilor de Cupă și de baraj.

Din puținul farmec ce l-a avut campionatul, majoritatea de campionat sau de cupă, optica despre fotbal ți se deformează, simțul apreciativ se deregle acestuia s-a concentrat în ultima etapă. Locurile 1, 13 și 14 vor fi ocupate definitiv abia mîine seară. Trei partide sînt înscrise pe „en-tete"-ul etapei. A.S.A. și Steagul roșu vor încerca să ajungă la mal în dispută directă. Progresul și F.C. Argeș au aspirații egale dar de semn contrar. Bucureștenii vor puncte pentru evitarea barajului, iar trupa lui Ion Bălănescu are nevoie ardentă de victorie pentru a duce la Pitești primul blazon de campioană. Destinul argeșenilor (în ușoară revenire de formă, după criza care i-a marcat nemilos în retur) depinde, însă, de partida echipa care vrea să rămînă în fotoliul de onoare al clasamentului. Băieții lui Oană nu mai așteaptă de la acest campionat decît să se termine. Și această stare de spirit ar putea fi favorabilă echipei Steaua. Ambele pretendente la titlu joacă în deplasare și teoretic e mai ușor de cîștigat la București, decît la Ploiești, dacă Petrolul își va apăra șansa cu toată capacitatea. Vom evita să pătrundem în labirintul ipotezelor, atitudine mai primejdioasă decît oricînd, acum, înaintea ultimei etape, aranjată parcă de mîna unui maestru al suspensului. **Vom adresa, în schimb, celor șase echipe o invitație la totală sportivitate, amintindu-le elementara datorie de a lupta loial în toate sensurile, în fiecare minut, în fiecare fază.**

Numai astfel, ultima etapă ar putea proiecta un spot de lumină pe tabloul campionatului.

Remus BOGDAN

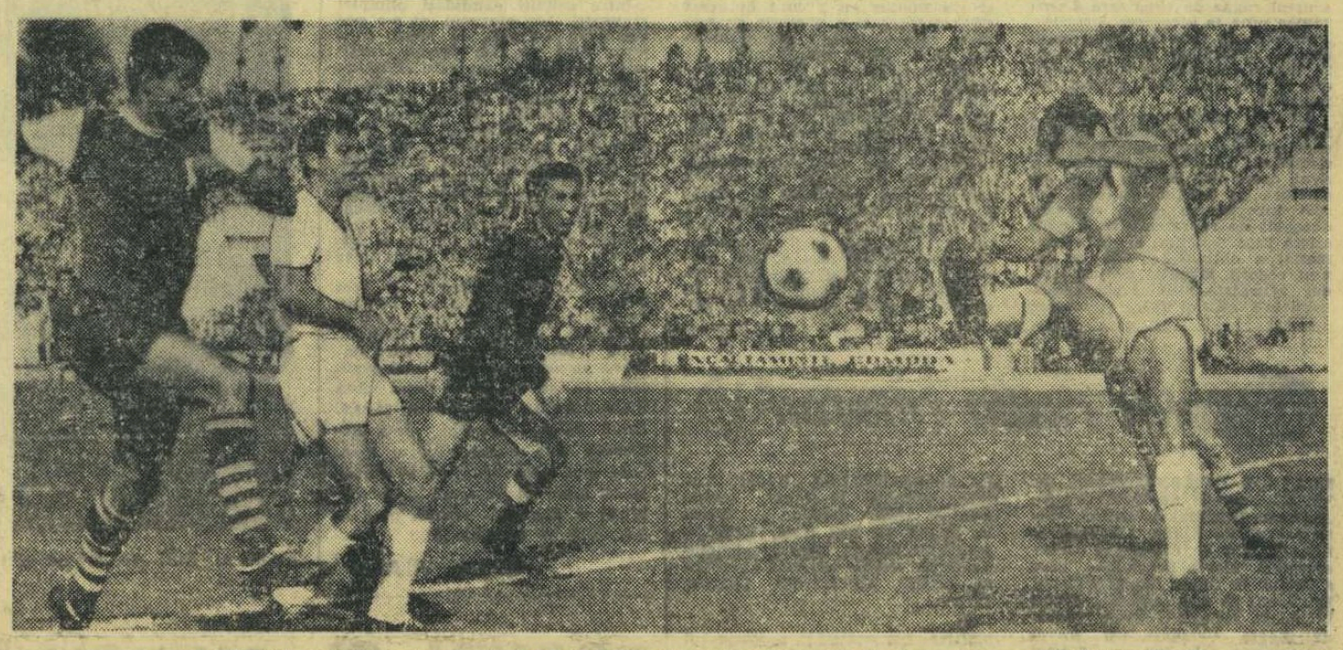

Luptă aprigă pentru victorie. Iată o temă perfect ilustrată de dinamica acestei fotografii

Foto : V. BAGEAC

CURATĂ COLABORARE!...

Să vezi și să nu crezi ! O echipă de fotbal — în speță **Gloria C.F.R. Galați** — pierde la masa verde un meci pe care trebuia să-l joace acasă, pe motivul că n-a asigurat terenul unde urma să aibă loc partida.

Partida Gloria C.F.R. — Minobrad Vatra Dornei trebuia să se dispute pe stadionul Portul roșu, al cărui proprietar este clubul Politehnica. Dar, proprietarul n-a fost anunțat ÎN SCRIS de către cei de la Gloria, precum că au nevoie de acest teren, și, la ora începerii jocului, PORȚILE STADIONULUI ERAU FERECATE CU LACĂTE. Echipele au intrat, totuși, pe o ușă de... serviciu, iar 200 de spectatori — întreprinzători și ei de mama focului — au sărit gardul. Jucătorii s-au echipat, arbitrii așișderea și urma să înceapă meciul. Dar clubul Politehnica, reprezentat la stadion de secretarul său, S. BATARAGĂ, nu s-a lăsat înduioșat de rugămințile fotbaliștilor gălățeni și nici de cele ale oaspeților, veniți de la sute de kilometri să-și dispute ultimul meci din sezon. „N-avem scris și basta" — spunea tov. Bataragă. Au început discuții penibile, oamenii s-au luat la ceartă. Era ca la piață — ne scrie corespondentul nostru, **T. Siriopol.** Cîțiva trăgeau de fanioane, unii puneau plasele, alții le dădeau jos...

Evident, conducerea asociației Gloria este în culpă. Dar, în mod evident, neglijența ei pălește în fața manifestării condamnabile de birocratism și a lipsei de colaborare de care a dat dovadă reprezentantul clubului Politehnica, tov. Bataragă.

Grav este și faptul că toate „discuțiile" s-au purtat sub privirile unor tovarăși din conducerea C.J.E.F.S. care, culmea, au apreciat ca bună poziția celor de la Politehnica (!?). **AL. C.**

V-a folosit „experiența-B"?

—Discuție cu trei jucători și un antrenor de la Politehnica Iași—

Dulcele tîrg al Ieșilor a redevenit, după un an de „relache", una din primele scene ale fotbalului românesc.

Este o bucurie pentru mulți iubitori ai fotbalului din țara noastră și, s-o recunoaștem, și pentru numeroși cronicari, care, urcînd prin nostalgicul Copou, spre arenă, vor avea prilejul să revadă mai des bătrînul tei al lui Eminescu...

Nimeni nu se îndoiește că Politehnica Iași este VALORIC o echipă de „A". A fost și cînd a retrogradat din prima divizie... De ce a căzut ?

Pentru că, deși înmănunchia un buchet de talente autentice, „11"-le ieșean era lipsit de o maturitate indispensabilă supraviețuirii într-o întrecere de anvergura și dificultatea primei noastre divizii.

Și echipa ieșeană, urcată la un moment dat pe primele trepte ale campionatului diviziei A, a început să le coboare vertiginos, iar anul trecut s-a... rostogolit în „B". Veștile sosite periodic de la Iași ne anunțau, însă, mereu că tinerii fotbaliști de la Politehnica acuză bărbătește „lovitura soartei" și reacționează ca niște autentici fotbaliști.

A venit și partida de „Cupă" cu F.C. Argeș, în care ieșenii au aplicat cea mai severă corecție din ultimii doi ani echipei lui Dobrin (5—1), meci pe care autorul acestor rînduri l-a putut aprecia „de visu", constatînd că talentul fotbaliștilor de la Politehnica n-a ruginit în divizia B. Era și firesc...

Revenirea Politehnicii Iași în prima divizie a țării ne-a inspirat această discuție pe tema utilității „experienței-B" pentru „11"-le moldovean.

Iată ce ne-au declarat trei „soliști" ai echipei ieșene, un actual și doi foști titulari ai primei reprezentative a țării, precum și unul dintre antrenorii formației.

AUGUSTIN DELEANU :

„Acest an ne-a călit mult. In divizia B se joacă mult mai tare, mult mai dur, ca în „A". N-ai timp să ții mingea. Dacă o păstrezi ceva mai mult la picior, ești, în 70 la sută din cazuri, faultat. Fundaș fiind, eu am la sfîrșitul acestui campionat picioarele acoperite de lovituri și abia aștept concediul la mare, la nămol, ca să mă refac... Vă asigur că stagiul nostru în divizia B ne-a învățat multe lucruri".

AURELIAN CUPERMAN :

„Majoritatea jucătorilor noștri n-au trecut prin «școala» diviziei B. Am promovat direct de la juniori în divizia A și n-am cunoscut pînă în acest an... greul. După părerea mea, în „A" se joacă mult mai ușor ca în divizia B. Poți conduce mingea, poți dribla fără teamă de a fi secerat din senin, de la spate, sub ochii obișnuiți ai arbitrilor care recunosc și ei că în divizia B meciurile depășesc de multe ori nota bărbătească.

Pentru înaintașii noștri, mai ales, anul acesta de retrogradare a însemnat o «probă a focului». Ca să cîștigăm jocurile, a trebuit să ne «batem» cu fundașii adverși, să primim lovituri, să rezistăm și să marcăm...

Vă asigur, anul acesta a fost o școală pentru noi".

MIRCEA CONSTANTINESCU :

„Poate că pe plan pur fotbalistic am pierdut ceva în acest an. Adică n-am progresat, cum am fi făcut-o în divizia A. Ca oameni, însă, vă rog să mă credeți, sîntem alții. Am învățat să ne «batem» pentru rezultat. De altfel, în această direcție am devenit discipolii echipelor britanice. O să ne vedeți pe teren..."

ȘERBAN JUSTIN (antrenor de 13 ani la clubul ieșean) :

„Stagiul în «B» a fost util sub toate aspectele. Fotbaliștii noștri au fost în măsură să tragă singuri concluziile prin raționamente comparative. Primul rezultat al acestui an este că tinerii noștri jucători au devenit mai dîrzi. După părerea mea, «experiența B» va da roade pe toate planurile. Primele probe o să le vedeți la toamnă".

Marius POPESCU

Dialog cu cititorii

● **Tov. I. LOGOFĂTU** și **A. POPESCU, din Tr. Severin, str. Semenic nr. 17—19,** într-o scrisoare trimisă la redacție, se arată nemulțumiți de hotărîrea luată de Biroul F.R.F. privind rezultatul meciului Metalul Tr. Severin — Victoria Tg. Jiu. Semnatarii scrisorii întreabă de ce F.R.F. a mai admis contestația asociației Metalul, dacă ulterior și-a infirmat propriile decizii.

Despre acest meci s-a mai scris în ziarul nostru. E bine să precizăm însă, cîteva lucruri. Contestația echipei Metalul a fost primită la federație dintr-un motiv foarte simplu : fiecare formație are dreptul să depună contestație, dacă consideră că adversarul a comis vreo abatere în folosirea unor jucători. Federația, prin comisia de competiții, este datoare s-o primească și s-o discute. Cum comisia sus-amintită a analizat cazul — se pare — superficial, Biroul F.R.F. — ca for superior — a infirmat hotărîrea luată. În cazul echipei Victoria Tg. Jiu nu era vorba de abateri de la regulament. Semnătura medicului era însoțită de o ștampilă triunghiulară (putea să fie și trapezoidală sau de altă figură geometrică) și nu... rotundă (!?). Or fi susținătorii echipei Metalul supărați, dar măsura luată de Biroul F.R.F. — de a omologa rezultatul de pe teren — este cea mai justă.

● **Tov. L. VARGA. Sibiu, str. Magheru, nr. 52,** propune înființarea unui sistem de loterie cu premii la care să participe spectatorii de la meciurile de fotbal, pe baza biletului de intrare pe stadion. Aceasta, spune dînsul, ar contribui la mărirea numărului acelor ce asistă la jocurile de fotbal. Poate că în perioada de vacanță cluburile vor reflecta asupra acestei propuneri. Dar cine iubește un sport, vine pe stadion și fără să fie stimulat de perspectiva de a cîștiga o mașină de ras sau, să zicem, un disc cu Rita Pavone. Bine ar fi ca echipele noastre să le ofere spectatorilor mai mult fotbal. Atunci, toată lumea ar fi mulțumită și n-ar mai avea nevoie de compensații.

● **Tov. VALI CATARGIU, comuna Stîlpu, județul Buzău** și **N. CHIRIȚĂ, comuna Puiești, din același județ :** Pentru datele privind jucătorii N. Ionescu și Dragomir (Petrolul) și Gruia (Steaua) vă rugăm să vă adresați cluburilor lor. Cu acest prilej aveți ocazia să deveniți și membri susținători ai echipelor respective. La cealaltă întrebare răspunsul e foarte simplu : cei doi frați din echipa Angliei de la C.M. sînt B. și J. Charlton.

● În numele unor colegi de școală și de joacă, **elevul V. ONIȚĂ, din comuna Chimitelnic, jud. Mureș,** ne scrie următoarele : „Duminica trecută, în timp ce ne jucam pe terenul de fotbal cu o singură poartă (deoarece pe cealaltă au răsturnat-o vacile cooperativei agricole), doi cetățeni înalți, tari și curajoși ne-au cerut mingea. N-am vrut să le-o dăm și, ca urmare, au început să ne înjure și să ne gonească de pe teren. Ne trimiteau pe un loc unde intrai pînă la glezne în noroi. De la un an la altul, ni se tot schimbă terenul de sport. Vă rugăm să ne ajutați". Dragă Oniță, să sperăm că, citind aceste rînduri, conducerea C.A.P. și Consiliul popular comunal se vor îngriji ca pe viitor să fiți scutiți de asemenea lucruri neplăcute, repartizîndu-vă un teren unde să faceți sport fără teama de a fi din nou puși pe fugă.

● **Tov. I. IONESCU, Timișoara, str. Mangalia nr. 34.** Acum cînd calendarul competițional intern la fotbal e mai „sărac" în evenimente, ne vom strădui să asigurăm mai mult spațiu altor sporturi, în special celor de sezon. Dacă dv considerați că ziarul nostru nu trebuia să se ocupe de Congresul A.I.P.S., ca și de anunțarea celorlalte evenimente de care aminteați, credem că faceți o greșeală. Ce legătură a avut ziarul SPORTUL cu congresul A.I.P.S. ? Să vă explicăm ce reprezintă aceste inițiale : Asociația Internațională a Presei Sportive. Este o legătură, nu ? Mai ales că noi am avut și cinstea de a fi gazde.

Constantin ALEXE

Contribuții românești la progresul aviației mondiale

(Urmare din pag. 1)

cursurile internaționale de aviație de la Aspern (Viena) din anul 1912, cînd aviatori de valoare consacrată, ca Molla și Roland Garros — francezul care a traversat, în zbor, cel dintîi, Marea Mediterană — îl elogiau și-l porecleseră, în semn de duioasă admirație, „musca zănatecă".

Inceputurile cu precursori îndrăzneți au deschis largi orizonturi generațiilor ce au urmat și, atît în construcție, cît și în zborul propriu-zis, școala românească a cunoscut succese marcate prin active contribuții la progresul aviației mondiale.

Aparatele de zbor făurite în țară — între care avionul cu aripă joasă produs în 1930—31 la I.A.R. Brașov, care promova o soluție îndrăzneață încă de acum aproape patru decenii — precum și alte avioane S.E.T., ICAR — apoi întîia suflerie aerodinamică de la Institutul politehnic din București, care era și prima din sud-estul european, urmate de alte numeroase realizări au atestat valoarea inginerilor noștri constructori și proiectanți în domeniul aviației, așa după cum consacră puterea de producție a muncitorilor din industria aeronautică românească.

Azi, avioanele utilitare și sanitare construite în țară ating nivelul celor din străinătate, prețuite ca atare, ia cercetarea științifică desfășurată în Institutul de mecanică a fluidelor al Academiei noastre, și în alte părți, ca și prezențele specialiștilor români în confruntările internaționale, afirmă, tot mai temeinic, posibilitățile tehnicii noastre înaintate și în domeniul științelor aviatice.

— Știm că Federația Aeronautică Internațională v-a conferit diploma *„Paul Tissandier"* și că, simultan cu activitatea științifică ce-o desfășurați, vă interesați de orice activitate a aviației de masă și de tineret. V-am ruga să ne vorbiți și despre acest domeniu.

— *Progresele aviației noastre de tineret sînt evidente. În zborul mecanic, în planorism, în parașutism ca și în aeromodelism, România este un concurent respectat și chiar temut în competițiile în care apare în lume, obținînd titluri de campionat și recorduri care sînt, o dată cu o recunoaștere a valorii, și o contribuție activă la progresul aviației mondiale.*

Ziua Aviației e un popas festiv, în care maturitatea constructorilor de avioane, succesele aviației comerciale azi purtînd cocarda românească aproape pe toate meridianele globului, elanul tinerilor zburători sportivi și vigoarea forțelor militare aeriene ale patriei noastre ne îndeamnă să ne gîndim cu mîndrie în trecut și să privim cu încredere viitorul, spre orizontul luminos al destinelor aviației românești — a încheiat academicianul **Elie Carafoli, om de știință emerit, binecunoscut în țară și peste hotare.**

Rita Schmidt deasupra ștachetei

SOFIA, O PRIMĂ ESCALĂ ÎN DRUMUL SPRE MEXIC

Sezonul competițiilor atletice din 1968, al cărui clou îl constituie Jocurile Olimpice din Mexic, pare mai plin de conținut și în orice caz mai bogat în tot felul de întreceri decît oricare altul, anunțîndu-se a fi și unul dintre cele mai importante din punct de vedere al calității. Cea mai elocventă mărturie, în acest sens, o constituie cavalcada recordurilor inaugurată sub cele mai bune auspicii, încă din rundele de iarnă, cu și listele performerilor europeni și mondiali, într-o continuă prefacere nu numai de la o săptămînă la alta, ci chiar de la o zi la alta.

În ansamblul preocupărilor pentru Olimpiadă, recentul concurs internațional de la Sofia a avut, desigur, un rol major, în special în ceea ce privește testarea posibilităților actuale ale multora dintre candidații olimpici, perspectiva lor imediată, posibilitatea creșterii performanțelor sportive în scurtul răgaz de timp care a mai rămas pînă la începerea Jocurilor. Prezența la startul concursului ziarului „Narodna Mladej" a unora dintre cei mai de seamă atleți din 13 țări este, deci, perfect explicabilă.

Bilanțul participării acestora a fost, după aprecierile tuturor specialiștilor, mai mult decît satisfăcător. Întrecerile feminine au avut drept cap de afiș proba de săritură în înălțime la care au fost înregistrate citeva rezultate deosebit de reprezentative. Tînăra atletă Rita Schmidt, din R.D. Germană, a obținut, cu 1,87 m, un nou record mondial de junioare, dar acuratețea stilului ei, remarcabilele-i calități fizice și morale o anunță, pe această fată care n-a împlinit încă 18 ani (1,74 m înălțime și 60 kg greutate), ca pe principala pretendentă la recordul mondial al senioarelor (1,91 m) deținut, din 1961, tot de la Sofia, de marea noastră campioană, Iolanda Balaș. De altfel, chiar acum pe stadionul Levski, Rita Schmidt a avut o încercare foarte aproape de reușită și la 1,89 m, dar o mică inexactitate tehnică a împiedicat-o să încheie concursul cu acest rezultat.

Antrenorul Günther Lein, fostul adversar la ștachetă al lui Ion Söter, a mai prezentat încă o atletă cu mari calități. Este vorba de Karin Schultze care a sărit acum 1,83 m. Cu această atletă este o mică poveste : la J.O. de la Tokio, pe cînd avea 20 de ani și se numea Rüger, s-a clasat a XI-a cu 1,71 m, cel mai bun rezultat al său din 1964 fiind de 1,76 m. După Olimpiadă, ea s-a căsătorit, a născut un băiețel, a slăbit 11 kg și s-a înălțat cu 3 cm ! În acest timp a făcut și o operație de menisc, apoi a reluat antrenamentele și... iată-i rezultatele !

Dintre băieți, cea mai bună impresie a lăsat-o recordmanul României, Șerban Ciochină. Nu numai rezultatul său de 16,42 m (al doilea din lume în acest an) a determinat impresia de care vorbeam, cît mai ales extraordinara sa putere de luptă. Se știe că Ciochină s-a accidentat la „europenele" de sală de la Madrid și, de atunci, pînă la Sofia, el n-a mai luat parte la nici un concurs de triplu. Reintrarea a fost, precum se vede, mai mult decît remarcabilă, dar, din păcate, la această săritură, care l-a adus victoria, el s-a accidentat din nou, însă mult mai puțin grav decît în Spania. Așa că sperăm să-l vedem cît mai repede concurînd și luptîndu-se pentru obiectivul de 16,70 m pe care și l-a propus pentru acest an. Antrenorul său, prof. Baruch Elias, ne-a dat toate asigurările că Ciochină va fi apt să-și depășească această performanță.

Prezenți cu un lot masiv, destul de eterogen, însă, ca valoare, atleții noștri n-au reușit, totuși, o comportare pe măsura așteptărilor. Excepțiile le-au furnizat Viorica Viscopoleanu la lungime, care posedă o mare clasă ca săritoare (6,44 m este al 3-lea rezultat mondial al anului), Valeria Bufanu cu recordul ei din serii cursei de 80 m garduri (10,7 s) și chiar Mihaela Penes. Ultima a avut o aruncare de aproape 60 de metri, dar sulița nu a lăsat semn la aterizare și încercarea a fost considerată ca nereușită.

Între ceilalți candidați olimpici ai noștri, Lia Manoliu ni s-a părut prea crispată în acest concurs, deși, să fim drepți, rezultatul de 53,78 m nu este chiar de lepădat ; Virginia Bonci a fost la un pas, cum se spune, să-și redifuzeze recordul de junioare de 1,77 m ; Ana Sălăgean 15,68 m la greutate, Ioana Stancu 48,10 m la sulită au concurat însă slab, ca și săritorii în lungime. Aceștia nu s-au putut acomoda cu vîntul din față. Apropo de vînt, o situație aproape neverosimilă : toți concurenții au avut vîntul ca adversar, cu excepția lui Klaus Beer care l-a avut ca... aliat !

La startul întrecerilor a fost prezent și alergătorul belgian Gaston Roelants, dar nu la 3 000 m obstacole, marea sa specialitate, ci la 10 000 m, probă în care deține, totuși, recordul european. Fără să se fi întrebuințat prea mult, Roelants a cîștigat cu 29:48,0. După cursă, surîzător, ne-a declarat : „Mă cunosc foarte bine. Este încă prea devreme să forțez ca să intru de pe acum în formă. Mi-ar fi greu s-o mențin pînă la J.O. Dar la toamnă..."

Romeo VILARA

Actualitatea internațională

Sezonul poloiștilor

Confruntări decisive înaintea J.O.

la Budapesta și Magdeburg

În timp ce 10 formații continentale se întrec la Milano pentru obținerea calificării în turneul olimpic, favoriții marii întreceri de la Ciudad de Mexico își desăvîrșesc pregătirile în vederea ultimelor mari confruntări (de la Budapesta și Magdeburg), care urmează să stabilească actuala ierarhie a valorilor în polo-ul mondial.

Cele peste 80 de meciuri internaționale din primele 5 luni ale anului au reconfirmat prezențele Ungariei, Iugoslaviei, Uniunii Sovietice, R.D. Germane, Italiei și României în fruntea plutonului și aproape sigur că dintre aceste 6 formații vor fi decise cîștigătoarele celor trei medalii la J.O. Iată și motivul pentru care în scurtul nostru tur de orizont al activității internaționale din 1968 ne vom mărgini doar la evoluțiile „celor 6 mari".

Principalele turnee ale anului au desemnat de fiecare dată o altă cîștigătoare. La Cluj a învins formația R.D. Germane, la Hertogenbosch, Iugoslavia a ocupat primul loc datorită unui golaveraj superior, iar la Neapole, cea mai bună s-a dovedit formația Ungariei.

Iată și tabloul cu rezultatele directe dintre aceste echipe :

UNGARIA : 5—6 cu R.D.G., 6—3 cu România, 3—3 cu Iugoslavia, 4—3 cu Italia, 6—4 cu U.R.S.S., 3—3 cu Italia și 6—4 cu România ; IUGOSLAVIA : 3—3 cu Ungaria, 5—4 cu Italia ; R.D. GERMANĂ : 6—5 cu Ungaria, 8—6 cu România ; U.R.S.S. : 4—6 cu Ungaria, 10—9 cu România și 3—3 cu Italia ; ITALIA : 3—4 cu Ungaria, 4—5 cu Iugoslavia, 6—4 cu România, 3—3 cu Ungaria și 3—3 cu U.R.S.S. ; ROMÂNIA : 3—6 cu Ungaria, 6—8 cu R.D.G., 4—6 cu Italia, 9—10 cu U.R.S.S. și 4—6 cu Ungaria.

La o primă vedere s-ar părea că și acest pluton al primelor șase echipe s-a împărțit în două : Ungaria, R.D. Germană, Iugoslavia și U.R.S.S. pe de-o parte, toate avînd șanse egale de a cuceri în octombrie titlul olimpic, și echipele Italiei și României, pe de altă parte, care deocamdată joacă roluri de outsideri.

În formația Ungariei, simbioza încercată de Kalman Markovits între jucătorii cu state mai vechi de serviciu și tinerii Sarosi, Steinmetz, Szivos, Pocsik începe să dea roade. Selecționata R.D. Germane a ajuns la o deplină maturitate și o forță remarcabilă de joc, iar U.R.S.S. poate alinia oricînd două echipe de valori sensibil egale. În sfîrșit, „7"-le iugoslav prezintă în componența sa pe reprezentanții „noului val" (Poljack, Marovici, Dabovici, Rudici, Lopatni) care se înțeleg de minune cu experimentații Jankovici, Sandici, Bonacici, Trumbici și Perisici.

Reprezentativa României, aflată de trei luni sub conducerea lui Al. Popescu, a luat un start slab în sezonul 1968, pierzînd toate cele 5 partide jucate la Cluj și Neapole. Noul antrenor al națională noastre și-a fixat însă ca principale obiective pentru perioada preolimpică turneele de la Budapesta și Magdeburg, astfel că DE-ABIA ÎN ZILELE URMĂTOARE VOM PUTEA TRAGE CONCLUZII MAI JUSTE ASUPRA ȘANSELOR NOASTRE LA J.O.

În fine, capricioasa „squadra azzura" prezintă prea puține noutăți față de anii trecuți. Dar Maiolli antrenorul ei, este convins că de data aceasta italienii vor lua din nou o medalie...

Orice calcul este încă prematur și probabil că partidele din insula Margareta, sau cele de la Elbe Schwimmhalle vor fi mai edificatoare, avînd în vedere că ele constituie pentru fiecare dintre aceste formații ultimele teste înaintea Olimpiadei. (a. v.)

Peter Rusoran, unul dintre virtuoșii echipei ungare

Englezul Ball (în tricou alb) și Paunovici în dispută pentru balon

Telefoto : A.P.-AGERPRES

Sportivii români pleacă azi la C.M. de popice

Gînduri și proiecte în pragul marii competiții

Ieri au fost alcătuite echipele reprezentative

În cursul zilei de azi părăsesc Capitala echipele (feminină și masculină) ce vor reprezenta țara noastră la cea de a 7-a ediție a campionatelor mondiale de popice. În vederea acestei importante competiții, joi dimineața au avut loc pe arena din parcul sportiv Voința ultimele pregătiri.

Antrenorii F. Popescu și Al. Andrei au stabilit următoarele echipe :

MASCULIN : P. Purje, I. Micoroiu, C. Vînătoru, C. Rădulescu, V. Măntoiu, A. Șucatu. Rezervă : **Gh. Silvestru.**

FEMININ : Elena Trandafir, Cornelia Moldoveanu, Margareta Szemany, Tinca Balaban, Florica Negoițoiu, Crista Szöcs. Rezervă : **Ana Marcu.**

După cum se poate vedea, echipele au fost alcătuite pe scheletul formațiilor care ne-au reprezentat, cu cinste, la ediția trecută.

Iată ce ne-au declarat unii dintre cei cu care am stat de vorbă în pragul marii competiții.

Maestrul emerit al sportului P. PURJE (căpitanul echipei) : *„Dacă vom reuși să ne acomodăm cu particularitățile pistelor arenei din Linz mai rapid decît popicarii din R.D.G. și Cehoslovacia, pe care-i considerăm cei mai periculoși adversari, atunci ne vom număra printre laureați. Ținînd seama de seriozitatea cu care ne-am pregătit, concurăm cu șanse la primul loc în ierarhia mondială".*

În discuția pe care am avut-o joi cu cei doi antrenori, aceștia ne-au declarat :

F. POPESCU — *„În apărarea titlurilor ne vom întrece, în principal, cu reprezentativele R.D. Germane, Cehoslovaciei și Iugoslaviei. Ultimele patru rezultate obținute de noi ne dau speranțe. Multă încredere îmi inspiră P. Purje, C. Vînătoru, I. Micoroiu și C. Rădulescu".*

AL. ANDREI — *„Mă aștept ca Margareta Szemany, Elena Trandafir, Cornelia Moldoveanu și Crista Szöcs să depășească rezultatele obținute în ultima perioadă".*

Așadar, optimismul, buna dispoziție și încrederea într-o comportare bună caracterizează pe sportivii și specialiștii care fac deplasarea în Austria. Tuturor, le dorim succes deplin în întrecerile care încep luni pe arena din Linz.

Tr. IOANITESCU

telex-radio-telefon

TURNEUL INTERNAȚIONAL DE VOLEI feminin desfășurat la St. Anthonis (Olanda), la care au participat 24 de echipe europene, a fost cîștigat de campioana Cehoslovaciei, Slavia Bratislava, care a învins în finală formația Rapid București cu 2—0. Anterior, Rapid întrecuse formațiile T.S.V. (Olanda), Legia Varșovia, Val Hovol (campioana Olandei) și Ujpest Dozsa.

■

REPREZENTATIVA DE POLO a României și-a încheiat turneul în R.F. a Germaniei, jucînd la Wuppertal cu formația locală S.S.F. Delfin. Sportivii români au obținut o victorie categorică cu scorul de 11—1.

■

ATLETA SOVIETICA Liudmila Samotesova a fost cronometrată pe distanța de 100 m cu timpul de 11,4, rezultat ce reprezintă cea mai bună performanță a sezonului din U.R.S.S. și a doua din Europa.

ÎN SEMIFINALELE „Cupei Europei centrale" la fotbal, echipa „Steaua roșie" Belgrad a învins cu scorul de 4—1 (2—0) formația maghiară Ujpest Dozsa, calificîndu-se în finală, urmînd să joace cu echipa cehoslovacă Spartak Trnava.

■

PROBA DE SIMPLU a turneului de tenis de la Helsinki a revenit jucătorului spaniol Manuel Santana, care în finală a dispus cu 6—1, 6—1, 6—4 de sovieticul Tomas Lejus. În finala probei feminine : Lesley Bowrey — Brigitta Lindstroem 6—1, 6—1.

■

DUPĂ 12 ETAPE, în Turul ciclist al Angliei continuă să conducă rutierul suedez Gosta Pettersson, urmat de sovieticul Sokolov la 7:50, Doyle la 11:23 și Rolinsson la 12:37.

■

ATLETUL DIETER HOFFMANN (R.D. Germană) a stabilit un nou record al țării sale în proba de aruncarea greutății : 19,25 m.

■

IN PRIMUL MECI AL FINALEI „Cupei campionilor europeni" la volei feminin, Dinamo Moscova a întrecut pe T.S.K.A. Moscova cu 3—0 (15—11, 15—5, 15—3).

■

TURNEUL INTERNAȚIONAL DE HANDBAL masculin de la Magdeburg s-a încheiat cu victoria echipei S.C. Magdeburg, care a terminat neînvinsă competiția. Pe locurile următoare s-au clasat formațiile Jalghiris Kaunas (U.R.S.S.) și Ankerbrod Viena.

Rhodesia nu va putea lua parte la J.O.

CIUDAD DE MEXICO 7 (**Agerpres**). — Comitetul de organizare a Jocurilor Olimpice de la Ciudad de Mexico a anunțat că Rhodesia, care fusese invitată la întrecerile olimpice, nu va putea lua parte la acestea. Comitetul mexican arată că a fost informat în mod oficial despre rezoluția adoptată la 29 mai de către Consiliul de Securitate al O.N.U., prin care se recomandă ca statele membre ale O.N.U. să refuze intrarea în țările lor a cetățenilor rhodesieni.

Primele rezultate de la Dinamoviada de natație

BERLIN, 7 (prin telefon). Au început întrecerile de înot și polo ale Dinamoviadei. Iată primele rezultate : **400 m liber (f) : 1. E. Stoltze (RDG) 4:52,4... 4. C. Balaban 5:06,5, 7. L. Radu (14 ani) 5:27,4 ; 400 m liber (m) : 1. I. Lusar (URSS) 4:26,5... 6. D. Naghi 4:41,7 ; 100 m delfin (f) :** J. Slavceva (Bulg.) 1:12,3... 6. **N. Ștefănescu 1:13,5, Anca Groza (12 ani) 1:17,6 — nou rec. copii B ; 100 m bras (m) :** I. Kirdjanov (URSS) 1:12,1 ; **200 m spate (f) :** 1. U. Britt (RDG) 2:36,1 ; **200 m spate (m) :** 1. Vl. Dvorkin (URSS) 2:15,3... 7. **T. Șerban** 2:28,3. În turneul de polo, Dinamo București participă cu o formație în alcătuirea căreia intră 5 juniori. Rezultate tehnice : **Dynamo Berlin—Dinamo București 5—1 (2-0, 1-0, 1-0, 1-1) ;** R. Hvezda — Spartac Sofia 6—2 ; Dozsa (Ungaria) — Gwardia (Polonia) 8—3 ; **Dinamo București — Dinamo (URSS) 3—5 (2-2, 1-2, 0-1, 0-0) ;** Dynamo Berlin — Gwardia 11—2 ; Dozsa — Spartac 9—2 ; Dinamo (URSS) — Spartac 8—4 ; R. Hvezda — Gwardia 9—5 ; Dozsa — R. Hvezda 5—3 ; **Dinamo București — R. Hvezda 4—4 (2-1, 0-2, 1-1, 1-0).**

ECOURI ȘI ANTICIPĂRI ÎNAINTEA FINALEI

(Urmare din pag. 1)

dur l-am văzut prin intermediul televiziunii la Neapole".

Pe marginea finalei Italia—Iugoslavia se discută cu aprindere. Facchetti afirmă : **„Am fi preferat să-i întîlnim pe englezi, deoarece i-am văzut** (n.n. pe micul ecran) **foarte obosiți. În schimb, iugoslavii au demonstrat prospețime".** Antrenorul Valcareggi a făcut la rîndul său următoarea declarație : **„Iugoslavia este o echipă bună, rapidă și fantezistă. Ea aplică elastic sistemul 1—4—3—3, cu marcaj în zonă și trece la marcajul „om la om" în suprafața de pedeapsă. Are un „libero", Holțer, foarte decis. Musemici este mic de statură, dar împreună cu Petkovici alcătuiesc un cuplu rapid. Cei trei din linia de atac mi se par eficienți".** Valcareggi are cîteva dificultăți în alcătuirea formației. El se gîndește cu cine să înlocuiască pe Rivera și pe Bercellino, accidentați în meciul cu reprezentativa Uniunii Sovietice. Cu cele mai mari șanse candidează pe cele două posturi Lodetti și Guarneri. S-a pus, de asemenea, problema înlocuirii lui Mazzola cu Riva, dar, pînă la urmă, s-a hotărît ca primului să i se acorde în continuare credit. Iată, cu probabilitate, „11"-le italienilor pentru finală : **Zoff — Burgnich, Facchetti, Ferrini, Guarneri, Castano, Domenghini, Juliano, Mazzola, Lodetti, Prati.**

Și în tabăra iugoslavă există indisponibilități. Osim va fi înlocuit cu Akimovici. E posibil să nu joace nici Petkovici, care a făcut în meciul cu Anglia o ușoară întindere musculară. În locul său, antrenorul Mitici se gîndește să facă apel la Hoșici, un mijlocaș cu mare capacitate de luptă și posibilități de participare la acțiunile ofensive.

Se crede că Mitici va alinia, în fața Italiei următoarea formație : **Pantelici — Fazlaghici, Damianovici, Trivici, Pavlovici, Holțer Petkovici (Hoșici), Paunovici, Musemici, Akimovici, Geaici.**

Inițial, se hotărîse ca finala să fie condusă de maghiarul Zsolt, dar ulterior ea a fost încredințată arbitrului elvețian **Dienst.**

Iată programul jocurilor de azi :

pentru locurile 3—4, de la ora 18,45 :

U.R.S.S. — ANGLIA

pentru locurile 1—2, de la ora 21,15 :

ITALIA — IUGOSLAVIA

(telespectatorii din România vor putea urmări în întregime acest meci).

Dacă, în finală, după 90 de minute, scorul va fi egal, atunci partida va fi prelungită cu două reprize a cîte 15 minute. Dacă egalitatea se va menține și după prelungiri, atunci meciul se va rejuca luni 10 iunie, tot pe stadionul olimpic din Roma, cu începere de la ora 21.

PANORAMIC SPORTIV EXTERN

Din multitudinea competițiilor aflate pe programul internațional, care țin încă la distanță respectuoasă ideea oricărei vacanțe sportive estivale, se impun cu pregnanță acele specialități unde virtuozitatea campionului se aliază cu forța și perfecțiunea mașinii. În vedetă, zborul planat al cutezătorilor din înălțimi.

A XI-A EDIȚIE a campionatelor mondiale de planorism reunește, pe colinele înverzite din apropierea orășelului Leszno, în Polonia, peste o sută de aparate de zbor fără motor. La bordul lor vor evolua așii acestui sport în care omul capătă aripi ce-l duc în depărtări, pe pale de vînt prielnic. Ochiul ager, simțul orientării și — bineînțeles — calitatea planorului vor desemna pe performerii zborului celui mai lung și mai precis ca și a celui mai rapid.

Polonezii, pentru a doua oară gazde ale acestei competiții cu frumuseți neasemuite, își pun speranțe în primul lor planorist, temerarul Wroblevsky, unul din specialiștii probei „în triunghi", încununare supremă a pilotajului celui mai pur. După cum delegația română — în frunte cu Mircea Finescu și Emil Iliescu — se prezintă cu justificate aspirații la un loc fruntaș în întrecerea planoarelor de clasa standard. În total, vor fi prezenți piloți din 31 de țări.

De dorim, tuturor, vînt bun !

IN CONTRAST cu zborul silențios al planoarelor, întrecerea bolizilor pe patru roți, avizi de kilometri, va face să răsune cu larma motoarelor lor circuitele de asfalt, în mai multe orașe europene. În centrul atenției se află cursa de la Spa (Belgia), unul din Marile Premii contînd pentru campionatul mondial al conducătorilor (formula 1). Este a patra etapă a întrecerii, începută în primele zile ale anului la Capetown și continuată apoi la Jarama și Monte Carlo.

Circuitul de la Spa are reputația de a fi foarte rapid și, deci, periculos. Anul trecut, aci a triumfat americanul Don Gurney cu un record impresionant : 234,9 km la oră ! Evident, asul prudenței Graham Hill va trebui de data aceasta să iasă din tranșee și să atace, dacă dorește să-și mențină avansul confortabil de 14 puncte care-l separă de al doilea clasat pe tabela campionatului mondial. Și cum acesta este chiar deținătorul titlului, neozeelandezul Denis Hulme, se anunță o întrecere pasionantă.

Un amănunt suplimentar, care ilustrează tensiunea la care se dispută aceste întreceri : Hulme era cît pe ce să-și piardă viața în recenta cursă de 500 mile de la Indianapolis, motorul mașinii sale Eagle Ford făcînd explozie. Automobilistul a scăpat ca prin minune !

Alte evenimente notabile în sportul cu motor sînt primele starturi în seria de concursuri motocicliste pentru Tourist Trophy în insula Man (Anglia), Marele Premiu automobilistic al Budapestei și o nouă cursă pentru Premiul Alpilor (mașini raliu) în R.F. a Germaniei.

CICLIȘTII RĂMAȘI ÎN CURSĂ pentru tricoul roz al Turului Italiei își încordează forțele pentru ultimele etape, decisive. Cățărătorii mai au un cuvînt de spus pînă la sprintul final, de marți, la Neapole. În special penultima etapă, Rocca di Cambio-Blockhaus, cu escaladarea a două vîrfuri dificile, (altitudine 1464 m și 2155 m), poate oferi încă o șansă lui Felice Gimondi, cîștigătorul ultimului Giro. Se pare că este, totuși, rîndul unui „straniero" mai ales fiind vorba de campionul mondial, belgianul Eddy Merckx. Și — argument care contează — între actualul lider al cursei și marele as italian, pe distanța a mai puțin de 10 minute, se află un coechipier al primului, redutabilul Adorni. Acesta va ști să-l protejeze cum se cuvine pe „capul de coloană" al echipei finanțată de firma Faema.

Campionii pedalei — cei mai mulți dintre ei — ca și gazetarii de ciclism vor avea numai 24 ore de pauză după consumarea turului peninsular. Urmează imediat, de joi, un altul : Turul Elveției (1 403 km) din rîndul marilor „clasice" ale sezonului rutier.

UN SCURT DECUPAJ din vastul panoramic al tenisului. La Roland Garros, începută sub auspicii de incertitudine, prima ediție „open" a întrecerilor, asimilate cîndva unor campionate mondiale pe terenuri cu zgură, se apropie de sfîrșit. Pentru noi, este prețios amănuntul că, deși în turneu au apărut redutabilele rachete profesioniste, locurile obținute la edițiile anterioare de tenismanii români se mențin. Mai mult chiar, Ion Țiriac a promovat printre primii 8 clasați în proba de simplu, fiind nevoit să încline steagul doar în fața nr. 1 mondial (absolut), australianul Rod Laver. Iar perechea română Ion Țiriac-Ilie Năstase, fostă finalistă a întrecerii în 1966 și semifinalistă anul trecut, este din nou prezentă în ultimele etape ale probei de dublu, după eliminarea faimoșilor Andres Gimeno-Pancho Gonzales (nr. 2 mondial și fostul nr. 1).

Caravana jucătorilor noștri fruntași s-a împărțit acum în două. P. Mărmureanu și S. Dron participă la campionatele internaționale ale Cehoslovaciei, la Praga. Iar primii doi se deplasează la Lugano, pentru a lua parte la „internaționalele" Elveției. Aci, în 1965, Ion Țiriac cîștiga unul dintre cele 6 titluri de campion internațional înscrise pînă acum în palmaresul său, după o finală cu Fred Stolle întreruptă de ploaie. Sorții aveau să-l prefere pe român.

Radu VOIA

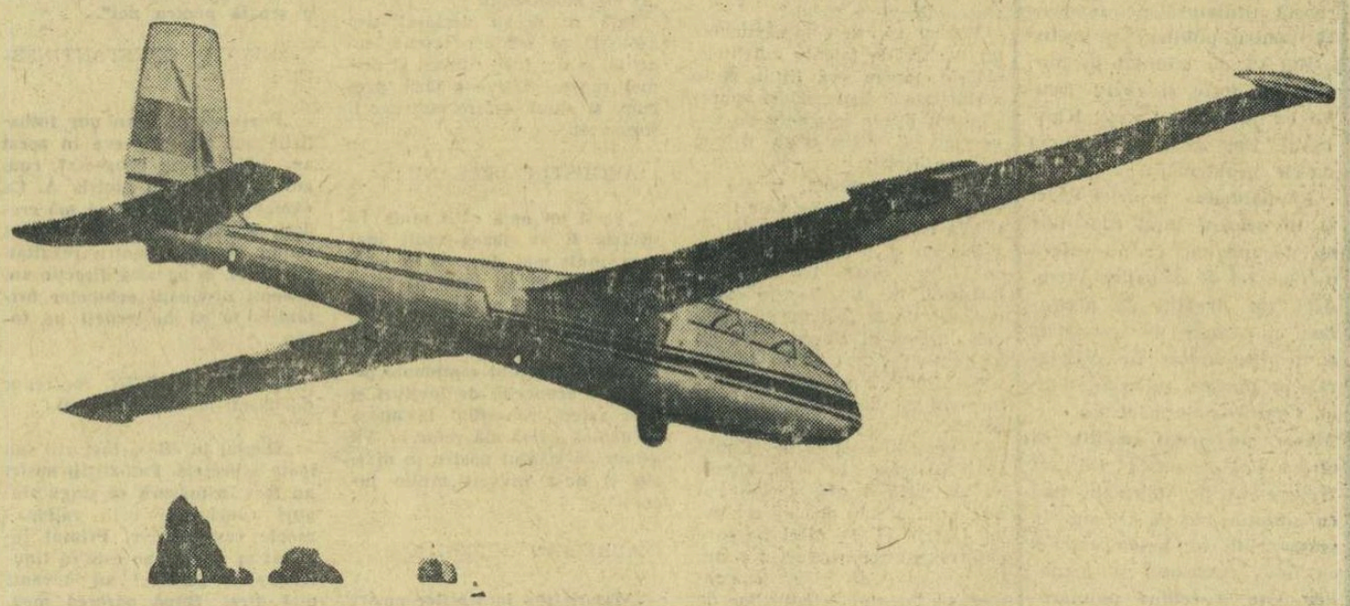

De mîine, 102 planoare își vor lua zborul spre titlurile mondiale

Tiparul I. P. „Informația" str. Brezoianu 23—25.

40365

PROLETARI DIN TOATE ȚĂRILE, UNIȚI-VĂ!

Redacția și administrația: str. Vasile Conta nr. 16, tel. 11.10.05, interurban 72 și 286. Telex sportrom buc. 180.

sportul

4 pagini 30 bani

Anul XXIV Nr. 207 (5641)

Duminică 9 iunie 1968

ZIARUL CONSILIULUI NAȚIONAL PENTRU EDUCAȚIE FIZICĂ ȘI SPORT

SUCCES CUTEZĂTORILOR!

Primul club sportiv al pionierilor pornește la drum

Ieri, la Palatul Pionierilor, a avut loc adunarea de constituire a Clubului sportiv al pionierilor din municipiul București, care va activa sub denumirea simbolică de „CUTEZĂTORII".

Înființat din inițiativa Consiliului Național al Organizației Pionierilor din România, în colaborare și cu sprijinul imediat al Consiliului Național pentru Educație Fizică și Sport, clubul „Cutezătorii" va avea un caracter metodic experimental, obiectivul său principal fiind selectarea și pregătirea micilor aspiranți pentru sportul școlar și cel de performanță de mîine.

Rezultate: armă liberă calibru redus 3 x 40 f, poziția culcat (40 f): 1. B. Loncar (Iugoslavia) 398 p (ultimele 10 focuri: 100), 2. Luis Jose Calud (Spania) 398 p (u. 98), 3. V. Parhimovici (U.R.S.S.) 397 p (u. 100), 4. Gh. Vasilescu 397 p. (u. 99), 5. Luis Cerro (Spania) 397 p (u. 98), 6. O. Lapkin (U.R.S.S.) 396 p **poziția în genunchi** (40 f): 1. B. KLINGNER (R.F.G.) 394 p. — **campion internațional al României,**

(Continuare în pag. a 4-a)

B. Klingner, performerul „Internaționalelor" de tir ale României.

Foto: Ștefan CIOTLOȘ

B. KLINGNER (R.F.G.) - DUBLU CAMPION INTERNAȚIONAL DE TIR AL ROMÂNIEI

- **Ștefan Caban învingător la poziția în picioare**
- **Polonezul J. Zapedzki: 597 p. la pistol viteză**

Și ieri spectatorii prezenți la poligonul Tunari au avut prilejul să fie martorii unor performanțe de mare răsunet. De pildă, la pistol viteză — cea mai disputată și pasionantă probă de simbătă — s-a tras foarte tare. Este suficient să arătăm că pe primul loc s-a situat polonezul Josef Zapedzki — cu 597 p — rezultat care întrece cu un punct recordul mondial deținut de Virgil Atanasiu. De asemenea, trebuie să subliniem că alți doi trăgători au obținut cîte 593 p., un altul 592 p., doi țintași cîte 591 p., iar 4, cîte 590 p. — ceea ce vorbește de la sine despre valoarea ridicată a concursului.

Proba de armă liberă calibru redus 3 x 40 focuri a fost dominată, ca și anul trecut, de vestgermanul Bernd Klingner, învingător la trei poziții și la poziția în genunchi.

Unul dintre titlurile internaționale de simbătă a revenit trăgătorului român Ștefan Caban: la poziția în picioare: 375 p — ceea ce reprezintă un rezultat bun. Performanța sportivului nostru confirmă comportarea și ascensiunea lui din ultimul timp.

În sfîrșit, doctorul Ioan Albescu nu a scăpat decît două talere în prima manșă a probei de skeet. Rezultatul de 98 t. înseamnă pentru el o opțiune importantă în cîștigarea primului loc în această competiție româno-cubaneză.

ECHIPA ROMÂNIEI PENTRU CAMPIONATELE EUROPENE DE LUPTE GRECO-ROMANE

Ieri, la **Poiana Brașov**, a fost definitivată echipa națională de lupte greco-romane care va participa la campionatele europene din Suedia: **Gh. Stoiciu** (cat. 52 kg), **I. Alionescu** (cat. 57 kg), **S. Popescu** (cat. 63 kg), **I. Enache** (cat. 70 kg), **I. Țăranu** (cat. 78 kg), **Gh. Popovici** sau **N. Neguț** (cat. 87 kg), **N. Martinescu** (cat. 97 kg) și **C. Bușoi** (cat. +97 kg). În fotografia realizată de O. Cahane — aspect de la ultima verificare a pretendenților la cat. 52 kg: Gh. Stoiciu și Gh. Berceanu. Primul finalizează un tur de braț.

Meciul atletic București-Köln

Lia Manoliu, nou record la disc cu 57,34 m

CONSTANȚA 8 (prin telefon, de la trimisul nostru). — Un public entuziast și destul de numeros, compus atît din localnici cît, mai ales, din turiști străini aflați la odihnă pe litoral, a aplaudat evoluția participanților la meciul atletic BUCUREȘTI-KÖLN. După prima zi a întrecerilor (organizate excepțional) scorul general este de 100—58 (62—41 p la bărbați și 38—17 p la femei) în favoarea reprezentativelor Bucureștiului.

Dintre rezultatele individuale se detașează noul record înregistrat la aruncarea discului de către LIA MANOLIU — 57,34 m, una dintre primele performanțe mondiale ale sezonului. La lungime femei, o surpriză: după mai mulți ani Viorica Viscopoleanu a fost întrecută de o compatrioată, ELENA VINTILĂ.

Iată cîteva dintre rezultate (vîntul a suflat din față cu peste 3 m/s): BĂRBAȚI: **100 m:** Iliescu (B) 11,0, Nichifor (B) 11,1; **400 m:** Wagner (K) 47,8, Daverkausen (K) 48,5, Deac (B) 49,0; **1500 m:** Grösser (K) 3:47,5, Neamțu (B) 3:48,0, Krüger (K) 3:49,5; **5000 m:** Barabaș (B) 14:15,6, Mustață (B) 14:21,6, Döhrmann (K) 14:41,0; **110 mg:** Perța (B) 14,4, Hidioșanu (B) 14,4, Wosser (K) 16,0; **4x100 m:** București 41,2, Köln 42,1; **înălțime:** Ioan (B) 2,07, Spiridon (B) 2,04, Spielvogel (K) 2,01; **prăjină:** Pîștalu (B) 4,92, Steinhager (K) 4,40; **greutate:** Gagea (B) 16,19; **suliță:** Struse (K) 72,94, Socol (B) 65,70; FEMEI: **100 m:** Goth (B) 12,2, Gottdschling (K) 12,6; **800 m:** Berna (B) 2:10,9, Gabor (B) 2:11,8; **80 mg:** Bufanu (B) 11,0, Schuler (K) 11,5; **lungime:** Vintilă (B) 6,21, Viscopoleanu (B) 6,16, Schuler (K) 6,15 — HC. Bufanu 5,99; **disc:** Manoliu (B) 57,34, Menis (B) 51,94, Schäfer (K) 45,88; HC — Cataramă 52,54.

Concursul continuă duminică după amiază.

Ad. IONESCU

SINGURA CALE...

Douăsutețasesprezece perechi de ochișori privesc cu nedisimulată teamă marea sală de la Floreasca...

Douăsutețasesprezece inimioare bat puternic la intrarea pe uriașul covor al sălii...

Douăsutețasesprezece perechi de minuțe zvicnesc deasupra capului, răspunzînd spontan la urarea de succes pe care le-a adresat-o tovarășa Elena Poparad, în dubla ei calitate, de președinte al Federației Române de Gimnastică și de vicepreședinte al Consiliului Național al Organizației Pionierilor...

...Finala primei ediții a naționalelor de gimnastică pentru școlile generale este o finală a pionierilor. O finală a speranțelor, a celor care pornind de la vîrsta copilăriei, vor deveni gimnaștii redutabili de mîine, redresîndu-se, în felul acesta, un atît de important sport olimpic.

Ideea este minunată. Ne-au demonstrat-o zecile de echipe care au evoluat la „Floreasca". N-a fost numai o revărsare de tinerețe și de entuziasm, ci și de talente, de autentice talente. De bună seamă că de aici, de la această ediție 1968, vă rog să țineți minte, vor pleca multe elemente pe drumul atît de feeric al performanței. Da, feeric! O mărturisește o sportivă care și ea a plecat de la vîrsta codițelor și cravatei roșii pe căile deplinei împliniri.

Am văzut o echipă. Aceea a unei școli generale din Călărași. Șase fetițe care au intrat în finală cu dispensă de... vîrstă, competiția adresîndu-se celor din clasele V—VIII și ele fiind în clasele II—IV... Pînă aproape de încheierea întrecerilor, fetițele de pe malul Dunării au lăsat impresia că vor termina în frunte. Erau niște anonime. Totuși, au încheiat competiția pe locul 3. Dar, le-am citit pe fețe, printre lacrimi, dorința ca anul viitor să înfăptuiască mai mult. Și vor reuși. Vor reuși și ele, vor reuși și celelalte, va reuși însăși ideea. O idee prea frumoasă pentru a nu avea sorți de izbîndă! Și singura cale de a redresa gimnastica noastră de performanță.

prof. Atanasia IONESCU
maestră a sportului

Tînăra gimnastă Luminița Ionescu concurînd la sol

Foto: B. VASILE

Finala campionatului european de fotbal se rejoacă luni

Citiți în pag. a 4-a relatările trimișilor noștri speciali la Roma

Demetriad și Covaci pe locul III la Dinamoviada de înot

BERLIN (prin telefon). În capitala R.D. Germane au continuat întrecerile de înot și polo ale Dinamoviadei. Iată cîteva rezultate tehnice:

100 m liber (m): Riszko (Ung.) 56,9, Gavrilenko (URSS) 57,1, **Demetriad (România) 57,1; 100 m liber** (f): R. Krause (RDG) 63,0, ...6. **Cr. Balaban (R) 67,0** (în serii: **A. Groza 1:12,1, L. Radu 1:12,6**); **100 m delfin** (m): Shock (RDG) 60,6, ...3. **Ad. Covaci (R) 63,1; 100 m bras** (f): Milenina (URSS) 1:20,0, ...7. **Cr. Stănescu (R) 1:24,0** (în serii: **Cr. Stănescu 1:23,0, A. Mihăescu 1:27,0, L. Burlacu 1:26,0**); **400 m mixt** (b): Costolanczy (Ung). 4:59,5 ...6. **L. Copcealău (R) 5:27,3 — nou rec. de copii; 400 m mixt** (f): E. Stoltze (RDG) 5:32,0, ...6. **N. Ștefănescu (R) 5:53,2.**

În turneul de polo: Gwardia (Polonia) — Spartak (Bulgaria) 8—5; Dinamo (URSS) — Dynamo (RDG) 5—5; Dozsa (Ungaria) — Dinamo (URSS) 6—3; Dynamo (RDG) — Spartak (Bulgaria) 9—3.

SĂRBĂTOARE

Cronologic, potrivit certificatului său de naștere, „ZIUA PIONIERILOR" împlinește astăzi abia doi ani. Atunci de unde — atît de aproape de leagăn — maturitatea ei atotcuprinzătoare, uimitoarea forță cu care și-a croit drept de cetate în conștiința publică? Cu certitudine, din fericita particularitate de a fi una din cele mai neprotocolare sărbători și, ca atare, de a-și lua avînt nu pe intervalul strict aferent festivității, ci zi de zi, de-a lungul întregului an.

Pionieria este ea însăși o sărbătoare și, indiscutabil, cravata roșie nici nu este altceva decît acest zilnic pașaport spre solemnitate și bucurie, spre tărîmul absorbant și stimulativ al descoperirii și desăvîrșirii de sine a copilului. Decorați cu pînza purpurie — prima lor togă cetățenească — șoimii noștri se simt împuterniciți să-și ancoreze visurile, cutezanța și elanul în programul lor zilnic și, sub protecția întregului popor, sub îndrumarea nemijlocită a celor 85 000 de dascăli-comandanți, ei își execută acest exercițiu în captare și mobilizare a visului, zi de zi.

La 9 iunie, pionierii nu fac altceva decît să DEMONSTREZE acest lucru. Aproximativ 3 milioane de copii aduc în stradă, pe stadioane, sub catargul drapelului tricolor, întreaga febră a vîrstei, pulsația euritmică a deplinei lor sănătăți, cota necontenit în creștere a puterii lor.

Legea copilăriei în țara noastră este aceea de a nu fi frustrată, de a i se asigura, cu prioritate, și solul și cerul trebuincios creșterii și fortificării sale. Niciînd prezentul n-a fost mai precis și mai temeinic înscris în viitor, niciînd nu s-a cultivat mai perseverent, încă de la izvor, geometria și rodnicia albiilor. O dată pe an, acest aproape un sfert din populația țării — contingentul școlarilor și pionierilor — își dă examenul maturității sale, plonjează pentru o zi în calendar, prefăcîndu-l în sărbătoare și dovedindu-ne tuturor că nădejdile noastre au o acoperire în aur. De fapt, întreaga zi nici nu este altceva decît expoziția acestei dovezi. Ca orice expoziție, ea este un **rod** și tocmai descifrarea certă a **rădăcinilor** acestei recolte este și cheia bucuriei noastre, a aderării fără reținere la sărbătoarea lor. Emoționantă este tocmai capacitatea copiilor de a susține pe această uriașă scenă care este țara, spectacolul gingășiei și forței, al disciplinei și avîntului, întocmai unei neașteptate fîntîni arteziene ce și-ar preface și contopi țîșnirea în slava cerului, de-a dreptul în curcubeu...

Priviți în această dimineață orice copil din șuvoiul de cîntec al coloanelor, ridicați mugurul la puterea pădurii și veți realiza explicația fiorului ce ne cuprinde. Este fiorul exploziei viitorului, răsfoirea anticipată a paginii de istorie cînd acești lăstari se vor înrădăcina, maturi, în orizonturile anului 2000, proteguind la rîndul lor, ca părinți, pe primii pionieri ai mileniului viitor. Este fiorul răspunderii unanime pentru sporirea seninului din ochii acestor copii, a treamătului lor de pădure tînără, a puterii aripilor lor.

Sărbătorile nu sînt oaze ale calendarului și nici cadouri imprevizibile. Există un profund temei al lor. Sărbătoriții de astăzi, pionierii, merită să fie cinstiți, ei se impun încrederii noastre exact așa cum îi dorim: sănătoși, puternici, veseli, cring de culoare și bucurie, într-o firească paradă a nădejdilor și certitudinilor noastre.

Defilări, ansambluri, demonstrații, expoziții, serbări cîmpenești, focuri de tabără, carnavaluri, întreceri sportive — un recital la aria întregii țări — aceasta este haina de sărbătoare a zilei. Sub ea palpită inima generației ai cărei părinți erau ei înșiși copii la Eliberare.

„Ziua pionierilor" este prefațată în tot ce e mai adînc vital în fibra națiunii: încrederea inepuizabilă în viitor al cărui purtător și împuternicit este **copilul.** Copilul care astăzi, solemn, lansează către Cetate salutul atît de firesc implantat în cugetele noastre, ale tuturor: TOT ÎNAINTE!

Mircea SINTIMBREANU

Săptămîna internațională în imagini

(pag. a 4-a)

sportul Magazin

Un bazin pentru un om

Cu peste 30 de ani în urmă, un tînăr funcționar de bancă, ambițios nevoie mare, iese cu nădejdile jalnic învinse în importanta competiție de la Berlin. Sandi Lascu trebuie să-l fi cunoscut, doar activau în același timp și în același domeniu. Tînărul se numea Karl Dibiasi și se întorcea de la Jocurile Olimpice înfrînt, dar nu răpus. Jură că își va lua revanșa și șansa l-a ajutat pînă azi să-și realizeze aproape integral legămîntul.

Fiul lui Karl este Klaus Dibiasi, distins cu medalie de argint la J.O. de la Tokio și campion european în 1966. Încă din copilărie a fost obligat să adopte specialitatea tatălui său: săriturile de la trambulină și platformă. Obligat și supus cu stăruință, cu obsedantă perseverență, unor exerciții al căror secret numai părintele îl cunoștea.

Mai mult, funcționarul de bancă a stîrnit un oraș întreg în jurul idealului său. Și dintr-un liniștit centru turistic, la poalele Dolomiților, Bolzano a devenit un mare centru nautic. Are club propriu, „Bolzano Nuoto", cu hîrtie cu antet și un sediu unde am întîlnit, cu surprindere și comprehensibilă plăcere, trei fanioane ale Federației române de natație. Trecerea pe acolo a lui Ganea și Decuseară era încă pomenită cu admirație.

Dar marea realizare a ambiției lui Karl Dibiasi — un nou Pygmalion — este nu numai succesul fiului său, ci și interesul pe care l-a trezit pentru construcții nautice. Pe malul drept al torentului Talvera, într-un superb parc roman, s-au aglomerat, dintr-o ambiție supradimensionată, nu mai puțin de patru piscine, două în aer liber și două acoperite, dar fiecare cu tot eșalonul treptelor de sărituri. Acesta e „domeniul Dibiasi". În jurul performanțelor lui Klaus freamătă orașul întreg și uneori toată lumea sportivă italiană.

Acum, la 21 de ani, topometrul Klaus Dibiasi e mai greu de văzut acasă. Căci colindă, împreună cu taică-său, cu Ganea și cu Decuseară, toate marile turnee europene (Rostock, Moscova, Minsk).

La începutul lui august, va concura din nou în fața concetățenilor săi, la Bolzano, apoi, pînă în octombrie, se va antrena singur în bazinul acoperit, închis publicului, aclimatizîndu-se cu condițiile de la Ciudad de Mexico.

Un bazin pentru un om...

Victor BANCIULESCU

In paginile 2-3

- **Știți fotbal?**
- **Polisportivul Mircea Șeptilici**
- **Din toată lumea**
- **Duminicile unui nesportiv**
- **Serialul nostru CAIACUL AMIRAL**
- **Convorbiri cu domnul Gore**
- **Răspunde Ion Postașu**

LA ÎNCHIDEREA EDIȚIEI

KEN ROSEWALL, ÎNVINGĂTOR LA ROLAND GARROS

PARIS, 8 (**prin telefon**). — Internaționalele de tenis ale Franței s-au încheiat cu o surpriză. După 15 ani, australianul Ken Rosewall — acum profesionist — reintră în posesia titlului, dispunînd în finală, cu neașteptată dezinvoltură, de primul favorit al întrecerii, Rod Laver: 6—3, 6—1, 2—6, 6—2. Surprinzător a fost și rezultatul finalei de dublu feminin. Françoise Durr (Franța) și Ann Jones (Anglia) au dispus de perechea americană Billie Jean King—Rosemary Casals cu 7—5, 4—6, 6—4.

În optimile de finală ale probei de dublu mixt, cuplul Ion Țiriac (România) — Ann Jones (Anglia) a dispus de perechea J. Pretorius—Pat Walkden (Republica Sud-Africană) cu 6—1, 6—2.

În fața tribunelor arhipline ale terenului central, s-a jucat semifinala de dublu masculin Laver, Emerson (Australia)—Țiriac, Năstase (România). Au cîștigat australienii, la mare luptă: 2—6, 15—13, 6—4, 6—3. Cealaltă semifinală a fost o simplă formalitate pentru Rosewall, Stolle (Austria), învingători cu 6—3, 6—2, 6—4 asupra sud-africanilor Hewitt, McMillan.

O NOUĂ VICTIMĂ A AUTOMOBILISMULUI — LODOVICO SCARFIOTTI

MÜNCHEN, 8. — Pe circuitul de la Rosesfeld, în apropiere de Berchtesgaden, automobilistul italian Lodovico Scarfiotti, pilot al firmei vest-germane Porsche, și-a pierdut viața într-un tragic accident, survenit în cursul unui antrenament. Mașina lui Scarfiotti a făcut explozie, pilotul pierind în flăcări.

● **Ieri, la antrenamentele în vederea Marelui Premiu al Belgiei, pe circuitul de la Spa, cel mai rapid timp al zilei a fost obținut de Chris Amon, pe Ferrari, care a parcurs un tur în 3:28,6 depășind recordul lui Don Gurney, stabilit anul trecut.**

ATAC ÎNTÎRZIAT AL LUI JULIO JIMENEZ ÎN „GIRO"

Etapa de ieri a Turului ciclist al Italiei (Abbadia—Foligno S. Salvatore, 170 km), a revenit spaniolului Julio Jimenez în 4 h 54:20, urmat de compatriotul său Diaz la 1:50. În pluton se afla și liderul cursei Eddy Merckx, care menține distanța de 4:49 față de Adorni și 8:58 față de Gimondi.

„LEII BRITANICI" ÎNVINȘI!

În prima întîlnire a noii serii de test-meciuri care opune selecționata britanică de rugby „British Lions" și reprezentativa Republicii Sud-Africane, la Pretoria, gazdele au obținut victoria cu scorul de 25—20 (15—6).

SPORTUL magazin

DIN TOATĂ LUMEA

OBIECTIVITATE

În întîlnirile internaționale de box, în mod firesc, singura opinie neutră este cea a arbitrului... neutru, în timp ce judecătorii de aceeași naționalitate cu boxerii din ring sînt aproape întotdeauna subiectivi. Cunoscîndu-se dinainte deciziile pe care le vor da aceștia din urmă, s-a pus chiar problema restrîngerii juriului la o... singură persoană, a arbitrului neutru, în felul acesta realizîndu-se și economii...

De aceea, a produs o mare surpriză decizia care a fost dată în meciul dintre iugoslavul Vujin și francezul Azzaro. Arbitrul francez l-a dat învingător pe... iugoslav, iar arbitrul iugoslav a apreciat că Azzaro fusese mai bun!

INVITAȚI DE ONOARE

12 foști campioni olimpici au fost invitați la J.O. de la Ciudad de Mexico, toate spezele legate de deplasarea lor urmînd să fie suportate de organizatori.

Iată cine sînt cei 12 invitați de onoare: Bob Mathias, Johnny Weismüller și Jesse Owens (S.U.A.), Dawn Fraser (Australia), Fanny Blanckers-Koen (Olanda), Adhemar Ferreira da Silva (Brazilia), Patricia McCormick (Marea Britanie), Christian D'Oriola (Franța), Vladimir Kuț și Valeri Brumel (U.R.S.S.), Emil și Dana Zatopek (Cehoslovacia).

UN MIC AMĂNUNT

Echipa vest-germană Hannover 96 țintește departe în viitorul campionat de fotbal. Despre acest lucru vorbește și faptul că vrea să-și asigure serviciile fostului internațional iugoslav Ceaikovski, considerat, la ora actuală, unul dintre cei mai buni antrenori europeni. Și, pentru a-l tenta pe Ceaikovski, i-a oferit un contract care i-ar asigura acestuia un venit de aproape 200 000 de mărci anual (50 000 de dolari).

Federația vest-germană s-a opus însă la încheierea acestui contract, pe considerentul că Hannover 96 are și așa destule... datorii.

EXCURSII COMBINATE

Toate agențiile și filialele Oficiului Național de Turism organizează excursii combinate intern-extern, cu autocare, pe litoralul românesc (Constanța — Mamaia — Eforie-Nord — Eforie-Sud — Mangalia) și litoralul bulgar, cu sejour de o zi la Varna. Se vizitează stațiunile Nisipurile de Aur și Drujba, precum și orașul Tolbuhin și alte obiective turistice.

Turiștii aflați la odihnă pe litoral se pot înscrie la toate filialele agenției Constanța.

LICEUL AGRICOL Nr. 2 CRAIOVA

Str. Breslei nr. 97 — telefon 14.28

ANUNȚĂ

Concursul de admitere din 17–27 iunie 1968, pentru specialitățile:

— ÎMBUNĂTĂȚIRI FUNCIARE
— CULTURI IRIGATE

Se primesc absolvenți ai școlilor generale din toată țara, băieți și fete, în vîrstă pînă la 18 ani.

Candidații vor prezenta la înscriere, în perioada 1–16 iunie a.c., următoarele acte:

- Cerere
- Certificat de naștere și copie
- Certificat de absolvire a școlii generale
- Certificat medical
- Buletin de analiza sîngelui și rezultatul examenului radiologic pulmonar.

OBIECTE DE EXAMEN: română și matematică.

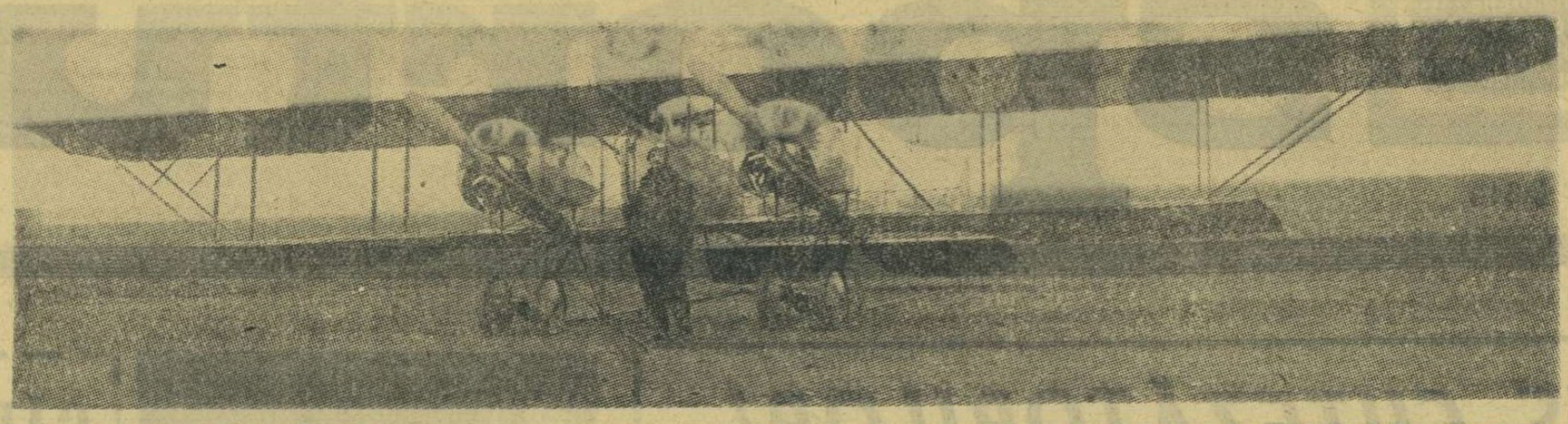

PE IMENSUL STADION AL VĂZDUHULUI — UN MARE CAMPION AL VOINȚEI *)

Coincidență fericită, în aceste zile ale entuziaștelor pregătiri pentru sărbătoarea estivală a aviației românești, în librării a apărut — sub îngrijirea Editurii Militare — o carte mult așteptată: „Și totuși voi mai zbura...“ Lucrarea, înainte de toate un emoționant act de omagiere a eroului aviator, comandorul GHEORGHE BĂNCIULESCU, adaugă în literatura de specialitate, în chiar istoria atît de gloriloasă a aviației noastre, un capitol de mare însemnătate, pe cît de dramatic, pe atît de pilduitor.

Ne-am obișnuit, încă din vremea copilăriei, ca eroii imaginației noastre și mai ales cei care au existat cu adevărat să învingă întotdeauna, să nu fie niciodată înfrînți și povestea lor să se încheie cu obișnuitul „happy-end“.

Viața e însă, uneori, aspră, nedreaptă, chiar cu sufletele mari, generoase, cu oamenii virtuților rare, cu eroii adevărați al căror drum am vrea — adesea tel suprem — să îl urmăm pînă la capăt.

Un astfel de om, curajosul aviator GHEORGHE BĂNCIULESCU, pilot tînăr, talentat, plin de visuri, își vede într-o zi, într-o clipă atît de apropiată unei mari împliniri, aripile frînte. Avionul pilotat în cursa de senzație europeană: Paris — București fără escală se prăbușește, în acel funest început de toamnă al anului 1926, aproape de Rymarov, în Cehoslovacia. Mecanicul își pierde viața. Căpitanul GHEORGHE BĂNCIULESCU rămîne fără picioare.

Cu profundă duioșie, cu trăită durere, autorii cărții: Renée Bănciulescu-Cozadini și Victor Bănciulescu, fiica și nepotul comandorului — descriu cu un mare respect pentru autenticitate, eliberați total de subiectivism, tragicul accident care părea să fi pus capăt, iremediabil, unei strălucite cariere. Pentru că niciodată în lume nu se mai întîmplase ca un pilot să zboare cu proteze la ambele picioare.

Primul a fost un pilot român, un inegalabil campion al voinței și curajului: aviatorul GHEORGHE BĂNCIULESCU.

Trebuie, într-adevăr, citită această carte pentru a înțelege tot ce s-a întîmplat din clipa cînd pilotul cu picioarele amputate în spitalul Rymarov declara cu un optimism pilduitor: „Și totuși voi mai zbura...“ pînă cînd — la mai puțin de doi ani după accident — singur în carlingă, pornea să recucerească văzduhul. Este neîndoielnic meritul autorilor că au dat atîta simțire paginilor, însemnării unor fapte știute sau culese din viața unui om care nici o clipă nu s-a aflat

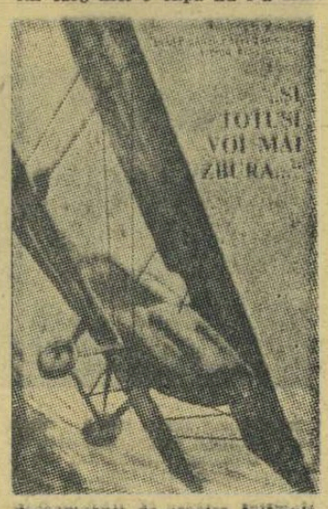

descumpănit de tragica întîmplare, care a ulmit lumea cu dîrzenia sa de șoim al cerului.

Așadar, voința a învins! Din nou în carlingă. Autorii lucrării descriu în pagini extrem de minuțios documentate, fără a pierde lirismul poveștirii, noi călătorii — de necrezut — pe marile drumuri ale văzduhului. Pilotul cu proteze la ambele picioare devine secretar general al Aeroclubului român, muncește cu remarcabilă pasiune și pricepere, cu rezultate excelente, care fac să crească faima aviației românești. Nici dorul zborului nu rămîne neîmplinit. Capitolul „O viață între cer și pămînt“ oferă, printre altele, cititorilor posibilitatea să urmărească retrospectiv călătoriile comandorului GHEORGHE BĂNCIULESCU prin Europa, de-a lungul bazinului mediteraneean, în Orientul Apropiat, acrobațiile de rară iscusință executate la Washington și un neprevăzut revelion... fotbalistic. Și, în final, ultimul mare raid prin Africa (1935), ultima aterizare a pilotului care a cucerit atîta glorie și respect pentru aviația românească, cărela l-a închinat întreaga-i viață cu rară devotiune.

Întreaga lucrare, captivantă prin exigența redactării literare, este bogat și deosebit de potrivit ilustrată — multe fotografii cu autentic și prețios caracter documentar — ceea ce întregește valoarea acestei cărți pe paginile căreia ar trebui să zăboovească îndelung privirile (și gîndurile) oricărui tînăr, mai ales.

„Ce bună idee de a fi scris despre acest minunat exemplu de perseverență“ — notează, în facsimil, pe ultima coperță, marele savant Henri Coandă.

Silviu FLORESCU

*) Renée Bănciulescu-Cozadini și Victor Bănciulescu: „Și totuși voi mai zbura...“. Editura Militară, București 1968, 150 pag., 6,25 lei.

ALBUM DOCUMENTAR

Un fotodocument menit să ilustreze istoria aripilor românești: ÎNTIIUL BIMOTOR CU COCARDA ROMÂNEASCĂ, un „CAUDRON“ folosit de aviația noastră în campania din 1917, pe care fotograful vremii l-a imortalizat într-o imagine cu pilotul respectiv, căpitanul Aurel Mănoiu, ajuns general-pensionar.

Fotodocumentul aparține colecției personale a epigramistului Aurelian Păunescu, *ofițer-aviator în începuturi, acum o jumătate de veac, azi un venerabil creator literar.*

Pentru zburătorii vremurilor noastre, bimotorul de față este un străbun al marilor mașini de pe căile de azi ale văzduhului, dar dincolo de caracterul unei piese de muzeu el simbolizează epoca eroicelor începuturi în care România s-a înscris cu prețioase atribute în universalitate. (V. F.).

Baschet: definiții

BASCHET: Joc de echipă, în care nu-i suficient ca jucătorii să fie înalți, ci trebuie să fie și la... înălțime.

TEREN: Spațiu locativ, în care „intrările“ și „ieșirile“ trebuie anunțate.

FOAIA DE ARBITRAJ: Certificat de bună sau rea comportare a jucătorilor.

PASA GREȘITĂ: O intenție lipsită de atenție.

DUBLA: Două mîini neastîmpărate.

MINUT DE ÎNTRERUPERE: Consfătuire de producție.

ARUNCARE LIBERĂ: Normă de control.

TUȘE: Linie care nu trebuie disprețuită și călcată în picioare.

JUCĂTOR INDIVIDUALIST: Toți pentru unul și unul pentru nimeni.

Duminicile unui nesportiv

SPORTUL ÎN SUEDIA

Am văzut, în Suedia, sportivi serioși, pătrunși de noblețea activității lor, pe care nu-i pot uita. E o țară plină de culori, de oameni elastici și fini, avînd totdeauna pentru semenii lor o politețe blajină, impunîndu-și cu toate acestea și fără să supere pe nimeni delicatul lor punct de vedere. Ți-e greu să crezi că, pe locul orașelor semănînd cu paleta unui pictor îmbătat de roșu, verde, ocru, alb și albastru, ardeau cîndva rugurile ospețelor vikinge și s-auzeau strigătele înfricoșătoare ale sălbaticilor lupi de mare. E liniște, azi, în ele și e ordine, curățenie, frumusețe peste tot. Cu chipul lor de nou și proaspăt, orașele acestea nu sînt doar poleiul pe din afară al unui popor care ascunde în sufletul său tenebrele unor amenințătoare suveniruri atavice. Suedezii trăiesc simplu și iubesc natura, stimează bunul simț care face viața mai plăcută și mai ușoară. Iar civilizația lor nu decorează pe om, fiindcă omul este cel ce dă viață obiectelor de confort create de mîinile lui pricepute, harnice, fără astîmpăr.

Am întrebat pe un scriitor al lor, în timp ce ne aflam în holul frumosului Grand Hotel, ale cărui geamuri privesc înspre canalul Mălar, cu castelul regilor de partea opusă a țărmului, care este taina disciplinei, a discreției și a vigoarei lor sprintene.

— Sportul! — a răspuns confratele meu șved. — El dezvoltă forța fizică, însă o și temperează totodată cu gingășia inimii. Ispitiți irezistibil de libertate, noi deprindem armonia relațiilor colective în exercții fizice care ne dau plăcere și sporesc în noi conștiința a ceea ce sîntem capabili să săvîrșim. Nici nu se poate o educație în masă mai directă și mai eficace: individul își păstrează toate prerogativele morale și fizice, dar ideea de colectiv flutură neîncetat înaintea ochilor lui. În toți copiii e un dram de inocentă sălbătăcie și cruzime, cu care te-mpaci pînă cînd vîrsta nu face periculoase aceste moșteniri ancestrale. Instinctul nu trebuie distrus, cum cred unii, nici inhibat, cum recomandă alții, ci trebuie transformat în dinamul progresului persoanei psihice, pe toate tărîmurile, pe care sportul îl stimulează cum nu se poate mai bine. Nu categoriile de sport importă în acest proces, fiindcă oricare din ele e la fel de bun, ci atitudinea francă și onestă ce rezultă din practicile sportive.

Am văzut pretutindeni în Suedia, tineri și virstnici, bărbați și femei înotînd, făcînd canotaj, jucînd fotbal, tenis sau baschet, străbătînd pe biciclete șoselele țării lor și m-a încîntat necontenit *stilul* în care ei săvîrșeau toate acestea: cu o voie bună firească și o detașare suverană de tot ce e efort prea mare, scrîșnet sau încruntare. Spiritul jocului punea firul său de nimb pe toate frunțile, și toți zîmbeau, fără a-și pierde seriozitatea, pentru că se simțeau fericiți în peisajul de verde și albastru al Scandinaviei, amețiți de aer, de apă, de soare, de vînt, de firea care primenește și însănătoșează.

Într-o noapte, pe același sportivi ai țării de la Marea Baltică i-am întîlnit în orașul vechi al Stockholmului, la restaurantul „Pacea de aur“. Erau bronzați de soare și, în acompaniamentul strunelor de chitară, cîntau domol, la fel de fericiți ca și sub bolta de văzduh a firii, un cîntec de compozitorul lor național Carl Michael Bellman. Cîntecul acesta slăvea, cînd în pas de polcă, cînd în pas de vals, cerul senin, pescuitul pe malul apelor săltărețe, plimbările în pădurile de frunză verde, goana pe tălpile schiurilor în diminețile iernii. Slăvea ceea ce e simplu și natural, preamărind puterea care devine mîngîiere și vigoarea îmbinată cu gingășie.

— Ce fel de cîntec este ăsta? — am întrebat pe însoțitorul meu.

— E un cîntec vechi, îndrăgit de sportivii noștri — a fost răspunsul.

Am aflat, în noaptea aceea de primăvară septentrională, ascultînd melodia bardului scandinav, că sportivii Suediei cîntă cu aceeași plăcere cu care bat mingea, mînuiesc racheta, despică apele. Și am înțeles, deodată, de unde vine elasticitatea și frumusețea lor, politețea blajină cu care își impun altora delicatul lor punct de vedere. Din drăgostea de cîntece, fără de care sportul, mecanica, filozofia, omul sînt pustii ca pomul fără fructe sau ca lunciile fără flori!

George SBÂRCEA

ȘTIȚI FOTBAL?

O astfel de întrebare ar putea fi considerată jignitoare. Există oare un singur locuitor din cei aproape 3 miliarde înregistrați pe glob care să nu se pricepă la fotbal? Poate doar noii născuți!

Și totuși, nu vă credem pe cuvînt ci vrem să vă supunem unui examen, prezentîndu-vă următoarea problemă:

Un atacant este faultat în timp ce se află cu ambele picioare pe linia de 16 metri, și nu în interiorul careului. Arbitrul acordă lovitură liberă de la 16 metri. Jucătorii echipei în apărare fac „zid“. Un coechipier al celui care execută lovitura liberă se plasează și el în „zid“, la înălțimea jucătorilor care îl alcătuiesc. El primește mingea, se întoarce și marchează. Arbitrul consfințește golul, dar constatînd că timpul de joc s-a consumat, nu mai lasă ca jocul să se reia de la centru, ci fluieră sfîrșitul primelor 45 de minute...

Și iată și repriza a II-a. Echipa care a beneficiat de lovitura de începere este cea care a primit golul în ultima secundă a primei reprize. Ea pune mingea în joc de la centru, nu însă înainte ca arbitrul s-o fi informat — atît pe ea cît și formația adversă — că, întrucît ținuse prima parte a jocului cu două minute mai mult, repriza a 2-a va avea doar 43 de minute. Jocul se desfășoară normal, dar în min. 43 arbitrul fluieră un fault în careu în favoarea echipei conduse cu 1—0. Fluieră, dar constată că s-a scurs timpul de joc, așa că face semn echipelor să se alinieze la centru, nemaipermițînd executarea penaltiului.

Cîte greșeli a comis stimabilul arbitru în fazele de joc descrise mai sus și care sînt ele?

Cinci! 1. Liniile făcînd parte din suprafețele pe care le delimitează, el trebuia să acorde 11 metri și nu lovitură liberă de la 16 metri. 2. Atîndu-se pe aceeași linie cu jucătorii din zid, aceștia trebuia anulat. 3. Echipa care a beneficiat de lovitura de începere nu poate să încheie tot ea jocul și în repriza a 2-a. 4. Nu se poate socoti sau prelungi o repriză, pe considerentul că arbitrul s-a înșelat în cronometrarea celeilalte reprize. Cele două reprize sînt distincte. 5. Timpul de joc se prelungește pentru executarea unei lovituri de la 11 metri.

MATEIANU...

Am primit zilele trecute o invitație de la cercul suporterilor F. C. Progresul (se serba într-un cadru festiv ziua de naștere a trei dintre jucătorii echipei: Mateianu, Tarălunga și Manta) care, pe moment, m-a descumpănit.

Nu mă surprindea faptul că jucătorii și suporterii găsiseră în acest apăsător final de campionat răgaz pentru o mică festivitate. Dimpotrivă, consideram binevenit acest „respiro“, ales poate strategic, ca să deconcentreze spiritele. Alta era surprinderea! Mateianu, „copilul stadioanelor“, împlinea deja 30 de ani! Și faptul părea greu de crezut.

Blondul său derutant ce infirmă cronologia și păstrează chipului candoare, menține impresia unei adolescențe care nu trece, dar maturitatea jocului, luciditatea conducătorului de echipă, siguranța pe care el o inspiră coechipierilor și suporterilor din tribună, reclamă, cu siguranță, cei 30 de ani!

El, rege al fair play-ului, gemînd la fiecare contră pe care „geniul rău și aspru“ al apărătorilor o ridică stilului pur și elegant, crede încă într-un tărîm edenic al fotbalului fără brutalități și dușmănii. Și a luptat să-l atingă deși, de multe ori, n-a întîlnit în calea sa decît amăgitoarea Fata Morgana.

Deși considerat omul de lux al echipei, „blondul“ nu s-a prevalat niciodată de acest atu, modestia și abnegația pe care le demonstrează și astăzi îndicînd mai curînd perioada începutului de carieră (decît aureola sa) cînd totul este dirijat spre „a confirma“, „a ieși din anonimat“; blazarea sau detașarea superioară fiind noțiuni repudiate de el chiar și din vocabular.

N. MUȘCELEANU

O fotografie la care Mateianu va privi îndelung, peste ani, cînd va răsfoi albumul cu amintiri

CLAUDIU ÎN JAPONIA!

La Tokio s-a deschis cu puțină vreme în urmă un mare salon internațional de caricatură, la care participă artiști din 16 țări cu peste 1800 de lucrări. Expoziția, care va colinda opt orașe japoneze, se bucură de prezența a 6 caricaturiști români: N. Claudiu, Nell Cobar, Cik Damadian, Mihai Grosu, Eugen Taru și V. Vasiliu.

O plăcută surpriză ne furnizează albumul editat de organizatori și care reproduce toate desenele acceptate.

Drept copertă a fost aleasă o caricatură cu subiect sportiv, aparținînd colaboratorului nostru N. Claudiu. Este vorba de șarja sa, de o remarcabilă subtilitate satirică, ȘTAFETA.

O reproducem mai sus, adresînd felicitările de rigoare autorului.

VI-L PREZENTĂM PE POLISPORTIVUL MIRCEA ȘEPTILICI

Caracteristica multilateralității a păstrat-o și după ce a intrat în lumea artei, în stagiunea 1937/38, la Compania Bulandra, pe cînd se afla în ultimul an de conservator. Este caricaturist și grafician (ultima expoziție a avut-o în 1967) și a semnat scenografia la diferite piese. A scris și a prezentat la televiziune, timp de un an și jumătate, „Dicționar de personaje“, iar în momentul de față traduce din dramaturgi străini.

Cîți ani are? Așa-i că nu-i dați 56? (Îi împlinește în vara aceasta). Și-i „poartă“ foarte bine. (Sînteți de acord, nu?). Așa cum știe să poarte, pe scenă, fracul sau costumul de epocă.

Emil IENCEC

Un interviu... fără întrebări...

Materialul de față nu este un interviu propriu-zis. La originea lui nu a stat formula clasică a interviurilor — întrebare și răspuns — ci o discuție ocazională, în „potcoava“ stadionului Republicii, la finalele de box. În așteptarea primului gong, ne-am lăsat în voia... retrospecțiunilor, nu fără o explicabilă undă nostalgică.

Fondist pe Dunăre

Lucrurile se petreceau în 1932. Fiindcă înotătorul Șeptilici se săturase să se „învîrtească“ în bazin, în lac, la Tei, ori Floreasca, în apă stătătoare, a participat la o tradițională cursă pe Dunăre: Brăila — Galați, 22 km, la startul căreia se prezentau toți „matadorii“ înotului. Doar să termini cursa și era ceva. N-a cîștigat dar a sosit, cum se spune, în limbaj ciclist, „în primul pluton“. Victoria a revenit constănțeanului Spînu, un „vulpoi vechi“, urmat de Manole Florescu, azi contrabasist la Filarmonică.

Și n-a fost singura întrecere de lung kilometraj acvatic, căci a concurat și în cursa de 13 km (cifra... necuratului) de la Călărași, care a fost cîștigată de Valeriu Făgărășanu, faimosul portar de fotbal de la „Turdae și „Juventus“.

Adept al baloanului oval

Rugbyul făcea cuceriri în rîndurile liceenilor și studenților. Era un fel de... moimă. Și „morbul“ el l-a contaminat și pe interlocutorul nostru.

A jucat la „clubul tinerelții“ — R.C.B. — avînd, printre coechipieri pe Picu Popescu-Colibași (astăzi antrenor de handbal), iar printre adversari redutabilii pe Ascanio Damian (actualul rector al Institutului de arhitectură). A început ca jumătate de grămadă, apoi — după ce s-a mai... împlinit — a intrat în linia a III-a.

Volei și baschet

În perioada aceea (1930—1935, cînd Șeptilici a făcut sport de competiție) volelul și baschetul erau... frați siamezi. Marea majoritate a voleibaliștilor jucau baschet, aproape automat. În cazul de față, balanța a înclinat mai des spre volei. Colegii de la R.C.B., Costi Herold, era un pătimaș. Juca volei pînă la epuizare. Apoi, cei de la R.C.B. au făcut o „transbordare“ în masă la „Telefoane“. Ce meciuri memorabile a desfășurat formația „Telefoane“ o bună perioadă de timp!

„Watter-polo“ în nocturnă

Așa se numea, la începuturile lui, sportul cu mingea în apă: acest handbal în bazin. Amicul nostru se află încă pe băncile liceului cînd a tradus (în 1929) primul regulament de „Watter-Polo“, dintr-o lucrare franceză — „La Natation“ — scrisă de Henri Decoin, mai tîrziu regizor de filme, soțul artistei Danielle Darieux.

Antrenamentele de watter-polo nu se puteau desfășura ziua la bazinul „TIR“ (în spatele teatrului de Operetă, de azi) sau la strandul Kisseleff, căci acestea erau aglomerate cu amatori platnici. S-a găsit însă o soluție: jocuri de polo, noaptea tîrziu, la bazinul „LIDO“ (avea și valuri artificiale, pentru amuzamentul plătitorilor). Patronul era mîndru că oferea consumatorilor un divertisment, fără să-i coste ceva, iar „poliștii“ erau fericiți că se puteau antrena nestingheriți și pe gratis.

Antrenamentul de polo servea competițiilor individuale la bazin și invers. La întreceri în bazin pe diferite distanțe, a avut deseori adversari pe: Tiberiu Ricci (unul din arhitecții sălii Palatului), faimosul Lascu, multiplu campion la sărituri, arhitectul de azi, G. Lichiardopol, maestru emerit al sportului, Traian Petrut, campion național (azi actor la „Municipal“) etc.

Pe stadionul „ANEF“

Așa s-a numit înainte stadionul Republicii. Pe acel „ANEF“, s-a „chinuit“ multe după-amieze pînă să sară 1,65 m (la 5 cm de rezultatele campionilor de atunci). Printre tinerii atleți, de frumoase promisiuni, cu care se întîlnea la „ANEF“, se număra și Pompiliu Macovei, actualul președinte al Comitetului de Artă și Cultură.

Dacă ar mai fi stăruit, desigur, ștacheta ar mai fi urcat cîțiva buni centimetri. Dar...

...Iată că speakerul anunță începerea galei și noi încetăm vorba.

Multilateral în continuare

Așadar, actorul Mircea Șeptilici a fost un sportiv multilateral.

CONVORBIRI CU DOMNUL GORE

— Ce severă-i Federația suedeză de fotbal! Arbitrul Assar Issacson, de pildă, a fost suspendat vreme de trei ani din activități, pentru că era prea gras (avea, se pare, la ora sancțiunii 139 de kilograme...) Mă gîndesc că dacă F.R.F. ar porni să imite exemplul suedezilor...

— Nici o primejdie, interveni dl. Gore. Majoritatea arbitrilor noștri sînt slabi.

MOTIV

— Săptămîna trecută cinci, ieri trei, azi într-un ziar, patru... Aproape în fiecare zi aflu despre cîțiva tineri europeni care s-au hotărît să plece spre Mexic cu bicicleta, socotind că vor ajunge acolo în timpul Jocurilor Olimpice. Frumos..

— Foarte frumos, tresări ochii d-lui Gore. M-aș duce și eu la Olimpiadă. Apoi, după o clipă de gîndire:

— Dar n-am bicicletă!

OH, CE ÎNFRÎNGERE FRUMOASĂ!

— Țiriac: după ce l-a eliminat pe Franulovici, după ce a intrat în sferturi de finală la Roland Garros, adică printre primele opt rachete ale acestui turneu la nivel înalt, dacă nu chiar suprem, „Țiri" i-a luat două seturi consecutiv australianului Rod Laver, în sferturile de finală ale turneului de la Roland Garros, adică printre primele opt rachete ale acestui turneu la nivel înalt, dacă nu chiar suprem, „Țiri" i-a luat două seturi consecutiv australianului Rod Laver, sau în traducere strictă, cel mai bun jucător profesionist al anului 1968, cedînd foarte, foarte cu greu.

Dl. Gore încuviințează:

— Înfrîngerea obținută, da, „obținută" de Țiriac — zice el — e nesfîrșit mai prețioasă decît o victorie precum aceea repurtată, de pildă, de echipa noastră de fotbal asupra formației F. C. Bruges, cu 4—2. Fapt care mă îndeamnă să năzăjduiesc că în aceste timpuri răvășite, cînd lumea gînditoare pune violent în discuție atîtea și atîtea noțiuni moștenite prin veacuri, atîtea, ah, atîtea judecăți împletrite și schimbate în prejudecăți, cerînd reconsiderarea lor, va veni și ziua cînd o să luăm în dezbatere critică termenii „victorie" și „înfrîngere".

VINOVATUL A FOST DESCOPERIT

— Ce părere ai despre cele scrise în ultima vreme cu privire la înfrîurirea negativă (poate chiar pustiitoare) pe care o exercită, pare-se, anumiți cronicari și alți autori de păreri, asupra stărilor spirituale ale reprezentativei de fotbal? S-au tras, pe această temă, cîteva semnale de alarmă. Au vorbit, pe această temă, oameni obiectivi și fără interese: antrenori, colaboratori ai federației, jucători chiar...

— ...Și n-au dreptate? — întrerupe dl. Gore. De altfel, după cîte știu, la ultima ședință a federației s-a propus chiar organizarea unei sesiuni științifice consacrate „Raportului dintre criticile publicate în presă și eficacitatea jucătorilor noștri de fotbal în meciurile internaționale". În cadrul sesiunii științifice ar urma să fie dezbătute două referate:

1. Influența nefastă a calamburilor lui Teodor Mazilu (Contemporanul) asupra sistemului de apărare cu „il libero";

2. Corelația dialectică dintre structura lingvistică a textelor lui Al. Caprariu (Tribuna) și sterilitatea cuplului de atacanți centrali în meciurile pentru campionatul mondial.

MAESTREDE EMERITE ALE...

După meciul România — Olanda.

— Cine ți-a plăcut mai mult de la olandezi, d-le Gore?

— Fundașii.

— Și de la noi?

— Coman și barele. Excelente bare! Mă gîndesc... dacă le-am putea lua și-n deplasare.

Pt. conformitate
Al. MIRODAN

MATTY

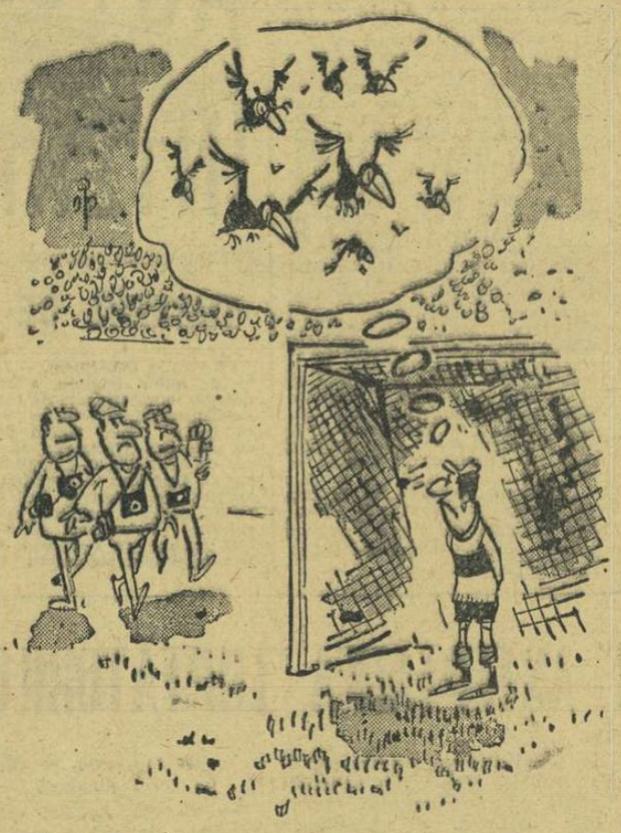

CORBII...

SPORTUL Magazin

Caiacul amiral

Aurel VERNESCU, pe drumurile performanței...

● Numai urmașii lui Rob Roy? ● De la eschimoși, la... Hansen ● Campionul olimpic se recunoaște învins ● Prima medalie de aur! ● Telegrama care nu vine la timp ● Un zîmbet, un nou vis și... o fată!

Cine s-ar fi gîndit, cu aproape o sută de ani în urmă, cînd avocatul scoțian John Mac Gregor pornise să străbată rîurile Europei cu o canoe asemănătoare celei pe care Walter Scott o imaginase pentru eroul său preferat, Rob Roy, că România va deveni, într-o zi, o mare forță mondială în acest sport? Iată, doi pescari din Deltă și un electrician din București s-au întors campioni olimpici de la Melbourne. Apoi, alte titluri — europene și mondiale — la Gand, la Duisburg, la Praga...

Aurel Vernescu a strîns de-atîtea ori, fericit, mîinile puternice ale învingătorilor. Dar, ca și ceilalți caiaciști fruntași auzea, de fiecare dată, chinuitoarea întrebare: „Cînd va veni rîndul vostru?" O tainică mustrare pentru amînarea mult expediției. Venise, oare, acum vremea? Vernescu credea cu tărie în această apropiată oră a afirmării depline.

S-a urcat în tren, în miez de august, la fel de dîrz, de curajos. Toate bune, dar cum închidea ochii îl vedea, parcă prin ceață, pe marele Hansen. Și atunci, optimismul se clătina. Nu, va trebui să se mulțumească cu „argintul". Ar fi fost — și așa — cea mai valoroasă performanță din istoria caiacului nostru. Dacă, totuși... Pe lacul Albano, acolo unde avusese loc naufragiul ștafetei, danezul Hansen, acest excelent sportiv, un fin tehnician, terminase „mia" în 3:53,0 și urcase primul podiumul olimpic. Era formidabil Hansen. Trăgea relaxat, mereu plin de prospețime, și cînd se hotăra să atace barca zbura parcă pe luciul apei. Avea ceva anume din iscusința inegalabilă a eschimoșilor care de sute de ani pescuiesc în mare cu zveltele caiace. Eh, acum, fie ce-o fi! Vom vedea la Poznan...

★

În finală! Cîștigase seria la simplu 500 m, apoi semifinala și acum Aurel Vernescu trăia intens emoția primei întîlniri cu Hansen, favoritul cel mai sigur al europenelor de pe lacul Malta. Marele duel putea să înceapă. Vernescu — culoarul 1; Hansen — culoarul 2. Sorții i-au alăturat, parcă anume, în dramatica finală.

Vernescu uită că danezul e campion olimpic. Își spune că, de fapt, Hansen a cîștigat în probă de 1000 m, iar acum distanța e doar pe jumătate. Totul e, deci, să sprinteze puternic și să nu slăbești ritmul nici măcar o clipă. 500 de metri nu e mult. Așa să fie? Totul pare, mai degrabă, o infuzie de curaj. Foarte bine.

Caiacele au țîșnit. Vernescu conduce. Aruncă în întrecere toate forțele, toată ambiția. N-a parcurs, însă, decît 150 m. Ce naiba, parcă ar fi o probă de fond! În sfîrșit — jumătatea cursei. Caiacul de pe culoarul 1 e tot în frunte. Mușchii brațelor sînt la fel de puternici și... ascultători. Acum, Hansen o să atace. Îi vedea vîrful bărcii în dreptul mîinii care cufundă padela în apă învolburată. Și atunci atacă... Vernescu. Irezistibil final! Toți spectatorii sînt în picioare. Unii mai cred în revenirea danezului. Dar privirile specialiștilor au înțeles că, doar peste o clipă — două, Vernescu va cîștiga primul titlu european din istoria caiacului românesc.

Așa a fost! După șapte ani de muncă, de căutări, de vise, clădite, risipite și reclădite mai îndrăzneț, strălucirea bronzului cucerit de Mircea Anastasescu la campionatele mondiale de la Mâcon fusese întrecută.

Și, la mai puțin de o oră, „blonzii" — Artimov și Conțolenco trec primii linia de sosire în proba de dublu! Încă o medalie. Apoi a treia, cucerită de canoiștii Iacovici și Sidorov.

Danezul Hansen îl felicită pe Vernescu și-i cere revanșa...

Trenul gonește spre București. Băieții se pregătesc pentru revederea cu cei dragi. Acum cîteva zile, Vernescu își rugase mama și sora să-l aștepte la gară chiar dacă va pierde duelul cu Hansen. Ce primire va fi după victoriile de la Poznan! Nu mai are astîmpăr. Privește pe fereastră, căutînd peronul cu privirea, deși știe că Gara de Nord se află încă la zeci de kilometri. Dar, totul are un sfîrșit.

Pe peron, într-adevăr, forfotă de nedescris. Dar, stupoare! Printre sutele de oameni, nici o figură cunoscută. Campionii și medaliații și-au păstrat degeaba florile primite pe malul lacului Malta.

Lucrurile s-au lămurit mai tîrziu. Buclucașa telegramă care anunța sosirea flotilei nu venise la timp...

Așa se face că atunci cînd se aștepta mai puțin, mama s-a pomenit cu campionul Europei în ușă, cu brațele încărcate de flori și cu un zîmbet de mare bucurie, pe care parcă nu-l mai văzuse niciodată pe fața fiului ei. Avea să-l revadă peste puțin timp, în ziua cînd Aurel Vernescu îi arăta ordinul muncii clasa a III-a, înaltă răsplată pe care avea s-o onoreze cu alte mari victorii sportive.

★

1962. Campionatele mondiale sînt aminate. Aurel Vernescu își sporește colecția titlurilor de campion național, cucerește numeroase victorii în regatele internaționale și adaugă noi kilometri antrenamentelor. În vara următoare îl va întîlni din nou pe Hansen. E în joc „centura" europeană. Și încă ceva: la Jajce se vor împărți și medaliile de campioni ai lumii.

Toată iarna va avea la ce să se gîndească. Pentru prima oară, o altă față decît Mioara asculta minunata poveste a lacurilor împodobite cu balize multicolore Schioara Ani Scherer cunoștea însă frumusețea întrecerii sportive. Dar, de ce inima-i bătea parcă mai puternic ca de obicei?

(Va urma)

Dan GÂRLEȘTEANU

13

În anul cînd a făcut 1—0 cu Hansen și a devenit cel mai rapid caiacist al Europei Foto: P. ROMOȘAN

14

„Cu Steinbach a venit succesul"

Lă 100 km depărtare de Nürnberg, în nordul Bavariei, un orășel industrial cu 45 000 de locuitori, vestit pentru porțelanurile sale: Weiden. Aici a stat timp de cinci luni, ca antrenor al clubului local, **Petre Steinbach.** A preluat conducerea celei mai importante echipe feroviare din R.F.G.: **Sport Vereinigung Weiden,** în momentul în care formația se zbătea în coada clasamentului ligii bavareze (locul 13), amenințată de retrogradare. Deși returul campionatului începuse, la sosirea sa la Weiden, antrenorul român a reușit să promoveze echipa în final pe locul 6, după numai 14 meciuri, dintre care 9 au fost cîștigate (3 în deplasare), două încheiate la egalitate și 3 pierdute. O performanță, oricum, excelentă, pe care ziarul **„Sport Kurier"** din capitala bavareză, München, o subliniază astfel, într-un titlu: **„Cu Steinbach a venit succesul".** De altfel, meritele antrenorului din România sînt pe larg comentate și de ziarele locale **„Der Neue Tag"** și **„Oberpfälzen Nachrichten".** Ultimul, sub semnătura lui Toni Siegert, consacră o pagină și jumătate de ziar carierei lui Petre Steinbach, retrasînd itinerarele sale de jucător și antrenor, de-a lungul și de-a latul Europei, reproducînd importante momente din stagiul său în Anglia.

Petre Steinbach cu echipa din Weiden înaintea ultimului meci de campionat

Din ianuarie pînă în mai, anul acesta, Petre Steinbach nu a făcut — și nici nu putea face — minuni la Weiden. Dar el a pus, cu multă ambiție, în joc suma vastei sale experiențe pedagogice pentru a redresa o echipă aflată în pragul degringoladei. El a cîștigat repede încrederea componenților formației prin demonstrațiile sale practice și prin etalarea, cu modestie, dar și cu fermitate, a cunoștințelor sale teoretice. A stimulat moralmente pe jucători și a reușit să realizeze sudura echipei. El a acordat un rol important căpitanului de echipă, socotindu-l „mîna prelungită a antrenorului" și invitîndu-l la toate ședințele secției de fotbal a clubului.

Recomandația lui Helmut Schön a fost onorată. Cei 3 000 de membri cotizanți ai clubului au apreciat munca antrenorului român, care nu s-a mulțumit să se ocupe în principal de echipa întîia, ci, în secundar, a condus și pregătirile echipelor de rezervă și de tineret, ba chiar și ale celor patru echipe de copii.

În puținul timp liber care-i rămînea la dispoziție, Petre Steinbach studia ultimele lucrări de specialitate. Concluzia sa coincide cu cea a lui Sepp Herberger: „Nu mai există aproape nimic nou în fotbal. Cunoaștem principiile fundamentale. Totul depinde de capacitatea pedagogică a antrenorului de a adapta aceste cunoștințe la specificul echipei". Ceea ce Steinbach a realizat magistral, după mărturiile presei locale, care laudă modul cum a rezolvat el complexitatea problemelor tehnice, tactice, psihologice, ce i s-au pus.

Despărțirea de clubul de care s-a legat sufletește în scurt timp, a fost emoționantă. În onoarea antrenorului român s-a organizat, la Weiden, un meci amical cu echipa campioană a R.F.G.: F. C. Nürnberg, iar la masa de adio primarul orașului l-a felicitat și și-a exprimat regretul pentru plecarea celui chemat spre casă de dorul de patrie și de familie. Din aceste motive, de înțeles și de apreciat, Petre Steinbach a declinat oferta de a i se prelungi contractul.

Acum, maestrul se află din nou în București. La 62 de ani, Petre Steinbach refuză să se despartă de fotbal. Toată experiența lui, bogată și pilduitoare, stă la dispoziția soccerului românesc. Ce club va reuși să obțină serviciile sale prețioase de consilier tehnic? **(vib)**

RECORDURILE ATLETICE LA ALTITUDINE

Jocurile Olimpice la Mexico au ridicat probleme noi în fața concurenților de pretutindeni. Este știut, astfel, că probele de scurtă durată nu vor fi influențate de altitudine, aceasta acționînd, în schimb, asupra performanțelor pe distanțe mai lungi. Iată cîteva performanțe obținute la altitudini de peste 1 800 m: **400 m: 45,4,** Lou Jones (S.U.A., Mexico 1955; **800 m: 1:47,2,** Jim Ryun (S.U.A.), Albuquerque 1967; **1 500 m: 3:46,4,** Bodo Tummler (R.F.G.), Mexico 1967; **5 000 m: 14:20,0,** Alvaro Mejia (Columbia), Mexico 1966; **10 000 m: 30:10,8,** Alvaro Mejia (Columbia), Mexico 1966; **3 000 m obst.: 8:57,8,** Gaston Roelants (Belgia), Mexico 1967; **maraton: 2h 19:37,** Gaston Roelants (Belgia), Mexico 1967; **400 mg: 49,6** Rex Cawley (S.U.A.), Albuquerque 1963.

ȘUT! GOL!!...

...sau puterea exemplului. Cel mai mic fotbalist de pe stadionul „23 August". La doi ani și patru luni trebuie să o recunoaștem, este o performanță...

Foto: AUREL NEAGU

RĂSPUNDE Ion Poștașu

GHEORGHE BADEA, BUCUREȘTI. Impresionat de faptul relevat și de Cristian Topescu la televiziune, că suporterii lui Manchester United fluturau steaguri și cîntau imnul clubului susținîndu-și în felul acesta jucătorii favoriți, ați compus și dv un **„imn al fotbalului nostru".** Nu prea e momentul. O rugăciune, mai merge!

ȘTEFAN SZEKELY, CLUJ. Nu e de mirare că n-ați reușit să vă convingeți prietenii. Interdicția la care vă referiți a fost ridicată de mult. Jucătorii care au luat parte la campionatul mondial de fotbal pot evolua și în cadrul echipelor olimpice, în cazul cînd țările respective n-au statut profesionist.

VICTOR VASILIU, COMUNA DELENI. Curioase întrebări. Oare în comuna dv. nu vin ziare? Nu pătrund undele electromagnetice, ca să puteți auzi ce se spune la radio? Ne întrebați, de pildă, cum se va soluționa problema reprezentării în Cupa campionilor europeni și în Cupa cupelor, dacă Steaua va cîștiga atît campionatul cît și Cupa? Pe chestia asta, puteți dormi liniștit: Steaua a fost eliminată din Cupă de către Progresul! Ne surprinde și faptul că nu știți dacă F. C. Argeș a cîștigat vreodată campionatul. Niciodată! S-ar fi aflat, vă asigur, și la Delenі...

DAVID HINCU, GALAȚI. Ne grăbim să vă risipim îndoielile: ei este! Antrenorul echipei belgiene F. C. Bruges este același Norbert Höffling, pe care dv. l-ați văzut în anii tinereții, în acel meci amical în care, de la 0—3, s-a ajuns la... 4—3, datorită lui, **„tînărul acela brunet, bine legat, bronzat".** Să știți însă că nu mai e chiar atît de... brunet.

ENACHE SEVEICA, CIUTURA. Am mai răspuns la această întrebare: un pion poate fi transformat în orice piesă, aflătoare sau nu pe tablă în momentul acela, în afară de rege. Deci, teoretic, un jucător poate avea 9 regine sau 10 cai, de pildă.

IOSIF SUTH, CLUJ. Vreți să știți dacă în afară de București, și alte orașe au avut două sau trei echipe în divizia A de fotbal? Chiar orașul dv! În ediția 1947—1948 Clujul a fost reprezentat în prima divizie de trei echipe: Universitatea (locul 4 din 16 echipe), C.F.R. (locul 8) și Dermata (locul 11).

PETRE PĂSCARU, BUCUREȘTI. Cîți băcăuani get-beget sînt în echipa Dinamo Bacău? Mulți, nu, băcăuanii fiind plecați la alte echipe. Oricum, Nicușor și băieții lui merită felicitări pentru locul 6 ocupat în clasament.

SERGIU MATEI, BRAȘOV. — Ne relatați un fapt interesant, care merită să fie cunoscut: **„În ziua de 1 iunie a avut loc meciul de fotbal dintre Politehnica Brașov și Carpați Covasna, în cadrul campionatului județean. Cu trei minute înainte de sfîrșitul meciului, arbitrul a acordat o lovitură liberă de la 18—20 m, în favoarea Politehnicii. Spre surprinderea tuturor, portarul brașovean, Postole, a venit la locul unde se produsese infracțiunea și a executat el lovitura. Șut și... gol!"** De ce ați pus semnul exclamației? Înțeleg să vă fi mirat dacă ar fi marcat un... înaintaș!

Ilustrații de
N. CLAUDIU

DIAGONALA 59 cm
VIZIONARE EXCELENTĂ
IMAGINE CLARĂ
AUDIȚIE PLĂCUTĂ
PRIN TELEVIZORUL
DACIA

Numai cu suma de 765 lei, reprezentînd avansul pentru cumpărarea în rate a unui televizor „DACIA" puteți urmări desfășurarea Jocurilor Olimpice de vară din Mexic.

Prețul 5 100 lei. Se vinde și cu plata în rate.

CAMPIONATELE INTERNAȚIONALE DE TIR ALE ROMÂNIEI

(Urmare din pag. 1)

2. V. Parhimovoci 392 p, 3. T. Lapysz (Polonia) 391 p, 4. A.Gherasimenok (U.R.S.S.) 389 p. (u. 99), 5. G. De Chirico (Italia) 389 p. (u. 98), 6. A. Trajda (Polonia) 388 p poziția în picioare (40 f.) : 1. ȘTEFAN CABAN 375 p — campion internațional al României — 2. B. Klingner 373 p., 3. P. Kohnke (RFG) 372 p. (u. 95), 4. P. Șandor 372 p (u. 85), 5.I. Olărescu 370 p (u. 95), 6. Jose Gonzales (Mexic) 370 p. (u. 94) ; trei poziții : 1. B. KLINGNER 1162 p. (395+394+373) — campion internațional al României, 2. V. Parhimovici 1153 p. (397+392+364), 3. Gh. Vasilescu 1150 p. (397+383+370) p, 4. O. Lapkin 1149 p. 5. Șt. Caban 1149 p, 6. F. Petrovacz (Ungaria) 1147 p. Campionatul republican (et. I) poz. culcat : 1. Gh. Vasilescu 397 p, 2. Gh. Sicorschi 395 p, 3. R. Weinerich 395 p, 4. D. Becea 394 p, 5. N. Rotaru 394 p, 6. F. Țiței 393 p ; poz. în genunchi : 1. N. Rotaru 385 p, 2. I. Olărescu 385 p, 3. T. Ciulu 385 p, 4. Gh. Sicorschi 384 p, 5. P. Șandor 384 p, 6. D. Hrib 384 p ; poz. în picioare : 1. Șt. Caban 375 p, 2. P. Șandor 372 p, 3. I. Olărescu 370 p, 4. Gh. Vasilescu 370 p, 5. T. Ciulu 365 p, 6. N. Rotaru 362 p ; trei poziții : 1. Gh. Vasilescu 1150 p, 2. Șt. Caban 1149 p, 3. I. Olărescu 1146 p, 4 P. Șandor 1146 p, 5. T. Ciulu 1143 p, 6. N. Rotaru 1141 p.

Pistol viteză 60 f : 1. J. Zapedzki (Polonia) 597 p (299+298) — campion internațional al României, 2. I. Vaszi (Ungaria) 593 p (297+296) — după al doilea baraj : 142 p, 3. U. Amicosante (Italia) 593 p (295+298) — după al doilea baraj : 138 p, 4. I. Bakalov (U.R.S.S.) 592 p, 5. I. Tripșa 591 p (293+298) 6. A. Onisciuk (U.R.S.S.) 591 p, ...8. V. Atanasiu 590 p, 9 .M. Roșca 590 p, 10. St. Popa 590 p. Campionatul republican (et. I) : 1. I. Tripșa 591 p, 2. V. Atanasiu 590 p, 3. M. Roșca 590 p, 4. Șt. Popa, 590 p, 5. D. Iuga 583 p. 6. G. Maghiar 582 p. Skeet (manșa I : 100 t) : 1. I. Albescu 98 t, 2—3. E. Motolici și Fortunato Casal (Cuba) cîte 94 t, 4. Roberto Castrillo (Cuba) 93 t, 5—6. Gh. Sencovici și Delfim Gomez (Cuba) cîte 92 t, 6—8. Pintilie Gleb, H. Miron și D. Danciu — cîte 91 t. Campionatul republican (et. I) : 1. I. Albescu 98 t, 2. E. Motolici 94 t. 3. Gh. Sencovici 92 t, 4—6. Pintilie Gleb, H. Miron și D. Danciu — cîte 91 t.

Programul de azi : de la ora 8.30 : armă standard 3 x 20 f bărbați și femei, de la ora 9 : pistol viteză, probă eliminatorie și skeet (manșa a II-a).

Finala campionatului european de fotbal se rejoacă luni

ACTUALITATEA INTERNAȚIONALĂ

TURNEUL DE TENIS DE LA PRAGA

PRAGA. 8 (Agerpres). — In proba de dublu feminin, a campionatelor internaționale de tenis ale Cehoslovaciei, jucătoarea română Iudith Dibar, făcînd pereche cu poloneza Wieczorka au întrecut cu 6—1, 4—6, 6—4 cuplul cehoslovac Kujelova — Golubova. La simplu, în sferturi de finală, Iudith Dibar a întîlnit-o pe cehoslovaca Volavkova, de care a fost învinsă cu 6—3, 6—0. Rezultate la simplu masculin : Fox — Zednik 3—6, 7—5, 6—4; Holecek — Krasny 6—2, 6—2; Pinto Bravo — Strobl 6—4, 6—2; Fitzgibbon — Safarik 6—2, 6—4.

CUPA DAVIS

Finala zonei americane

NEW YORK, 8. — La Charlotte (S.U.A.) a început meciul dintre echipele S.U.A. și Ecuador, contînd pentru finala zonei americane a „Cupei Davis" la tenis. După prima zi, gazdele conduc cu 2—0. Arthur Ashe a dispus cu 6—3, 6—3, 6—2 de Pancho Guzman, iar Clark Graebner l-a învins cu 6—2, 6—1, 6—2 pe Miguel Olvera.

PE RINGURILE DE BOX

ROMA. — Campionul mondial la categoria mijlocie, Nino Benvenuti a dispus prin k.o. în repriza a II-a de japonezul Akasaka.

BUDAPESTA. — Reprezentativa Ungariei a dispus de selecționata Cehoslovaciei cu 16—6.

LOS ANGELES. — Paul Rojas (S.U.A.) a învins la puncte pe japonezul Siro Saijyo, într-un meci de 10 reprize, în limitele categoriei ușoară.

NEW YORK. — La 11 iunie „mijlociii" Emile Griffith și Ands Heilman vor boxa, la Oackland, pentru dreptul de a întîlni oficial pe campionul mondial, Nino Benvenuti.

Dinamo Moscova a cîștigat „C.C.E." la volei feminin

MOSCOVA, 8. In returul finalei „Cupei campionilor europeni" la volei feminin dintre formațiile sovietice Dinamo Moscova și ȚSKA Moscova, dinamovistele au obținut victoria cu scorul de 3—2 (9-15, 14-16, 15-5, 15-3, 15-12). Învingătoare și în primul joc (scor 3—0), voleibalistele de la Dinamo Moscova au cîștigat prețiosul trofeu.

De la trimișii noștri speciali, C. MANTU și G. NICOLAESCU

Italia — Iugoslavia 1-1 după prelungiri

ITALIA : Zoff — Burgnich, Ferrini, Facchetti, Castano, Guarneri, Domenghini, Juliano, Anastasi, Lodetti, Prati.

IUGOSLAVIA : Pantelici — Fazlaghici, Holțer, Damianovici, Trivici, Pavlovici, Petkovici, Paunovici, Musemici, Akimovici, Geaici.

Arbitri : **Gottfried Dienst,** (Elveția) ajutat de **Rumianțev** (Bulgaria) și **José Maria Ortiz de Mendebil** (Spania).

Stadio Olimpico, ora 21.15. Elvețianul Gottfried Dienst, conducătorul ultimei finale a „Cupei Jules Rimet", dă semnalul începerii „ostilităților" celui mai important joc din a treia ediție a Cupei Europei „Marea finală", cum au numit-o toți italienii încă de miercuri seara, a început.

Partida începe sub semnul atacurilor azzurrilor care, în min. 5, au o periculoasă acțiune de poartă, mingea puternic șutată de **Domenghini** fiind greu respinsă de **Pantelici.** După numai 6 minute, **Facchetti** șutează de la 7—8 m, dar același **Pantelici** respinge în corner. Începutul cu începutul însă, echipa iugoslavă echilibrează jocul și iese curajos la atac. La o frumoasă acțiune ofensivă a albaștrilor, Petkovici este faultat în careu dar arbitrul Dienst nu acordă penalti.

Trei minute mai tîrziu, **Holțer** reia cu capul o centrare de pe partea dreaptă, dar mingea trece pe lîngă poarta apărată de Zoff. Atacurile iugoslave devin din ce în ce mai insistente, din ce în ce mai percutante, mai ales datorită întrepidului **Geaici** care nu poate fi oprit de fundașul lui Inter, **Burgnich.** Totuși, în min. 38, Squadra Azzurra are o bună ocazie de a deschide scorul, dar mingea reluată cu capul de Domenghini trece de puțin pe alături. După numai un minut „cade" golul. Atac pe partea dreaptă a echipei iugoslave, centrare în mijlocul careului echipei italiene, o mică bîlbîială și autorul eliminării din cursă a campionilor mondiali, **Geaici,** introduce mingea în poartă : 1—0.

După două minute, italienii, care reacționează puternic, au o „bară" la un șut al lui Domenghini.

Pînă la sfîrșitul reprizei, italienii încearcă egalarea scorului dar echipa lui **Mitici** face față cu succes ofensivei, contraatacînd, la rîndul său, dar fără succes.

În repriza a II-a, spre surprinderea noastră, cei care joacă mai incisiv, mai legat sînt tot jucătorii iugoslavi. Ei creează cîteva faze periculoase, ca urmare a urcărilor în atac ale fundașului **Fazlaghici,** care pătrunde ca o veritabilă extremă. **Echipa Italiei nu se regăsește în primele 10 minute după reluarea jocului.** În min. 57, însă, la o lovitură de colț executată de **Lodetti,** mingea ajunge la 5—6 metri în fața porții apărate de **Pantelici, Anastasi** e pe cale să reia în gol, dar **Damianovici,** salvează în extremis, trimițînd din nou în corner.

În min. 67, la un atac al lui **Geaici, Castano,** la rîndul său, salvează poarta Italiei de un nou gol trimițînd în corner o minge care se îndrepta spre poarta lui Zoff. Trei minute mai tîrziu se petrece o fază extrem de „caldă" tot la poarta italienilor. O minge centrată prin fața porții părăsită de Zoff nu mai poate fi ajunsă de Geaici care se... catapultează degeaba în poartă, balonul trecîndu-i la cîțiva centimetri prin fața bocancului. În continuare, atacul echipei italiene se intensifică dar n-are totuși claritate. În min. 80 se produce egalarea : **lovitură liberă de la cca. 20 de metri de poarta lui Pantelici. Șutează puternic Domenghini, mingea „sparge" zidul și... gol : 1—1.** În min. 85 portarul italienilor respinge cu dificultate în corner o minge periculoasă. Cele 90 de minute se încheie cu scorul de 1—1, rezultat care, după părerea noastră, îi dezavantajează pe jucătorii iugoslavi, pentru că ei au controlat mai mult jocul.

În prelungiri, deși echipa Italiei joacă mai bine, scorul rămîne neschimbat. **Finala campionatului european se rejoacă luni, tot de la ora 21,15.**

ANGLIA — U.R.S.S. 2-0 (1-0) ȘI... CAMPIONII MONDIALI PE LOCUL 3

Întîlnirea pentru locurile 3—4 dintre reprezentativele Angliei și U.R.S.S. nu s-a ridicat la nivelul așteptărilor. Deși fotbaliștii sovietici au acționat mai bine la mijlocul terenului, ei n-au reușit să pericliteze prea mult poarta apărată de Banks. În schimb, campionii mondiali au atacat mai rar, dar toate acțiunile lor ofensive au fost... alarmante pentru apărarea formației U.R.S.S.

În min. 16, acțiunea întreprinsă de **Bișeveț — Malafeev** se încheie cu o lovitură de cap a ultimului, dar Banks apără spectaculos. Echipa sovietică continuă să aibă inițiativa, dar englezii sînt pe punctul de a deschide scorul în min. 24 : **Psenicinikov** părăsește poarta și... **Hurst** trimite balonul pe sub bară. În min. **30 și 34, Bobby Charlton** se evidențiază prin două frumoase acțiuni individuale încheiate cu șuturi puternice. Cu cinci minute înainte de terminarea reprizei se înscrie primul punct. **Peters** trimite balonul lui **Bobby Charlton** care, deși sever marcat, marchează.

După pauză, ritmul jocului scade. În min. 64, campionii mondiali majorează scorul : **Hurst** primește balonul în colțul careului de 16 m, îl driblează pe **Istomin, Psenicinikov** îi iese în întîmpinare, dar nu reușește să ajungă în posesia mingii și atacantul englez înscrie nestingherit. Cu opt minute înainte de sfîrșitul partidei, același **Hurst** este faultat în careu, apoi, în continuarea fazei, unul dintre fundașii sovietici comite hent dar arbitrul se face că... nu vede. Scor final : 2—0 pentru englezi, care ocupă astfel locul 3.

Arbitrul **I. Zsolt** (Ungaria) a condus echipele :

ANGLIA: Banks — Wright, Wilson, Moore, Labone, Stiles, Peters, Hunt, B. Charlton, Hunter, Hurst.

U.R.S.S. : Psenicinikov — Afonin, Șesternev, Istomin, Liniov, Kaplicinii, Bișeveț, Malafeev, Banișevski, Logofet, Evriujihin.

VÄSTERAS ÎN AȘTEPTAREA LUPTĂTORILOR

După cum se știe, ediția din acest an a campionatelor europene de lupte greco-romane se va desfășura, între 14—16 iunie, în orașul suedez Västeras, același care a găzduit și recenta partidă internațională de fotbal dintre reprezentativele de tineret ale Suediei și României. De altfel, însoțind pe tinerii noștri fotbaliști, în cursul șederii la Västeras am avut prilejul unei convorbiri cu dl. EGON HALLSTRÖM, președintele federației de lupte din districtul Västmanland, membru al Comitetului Olimpic Suedez și unul dintre cei mai activi organizatori ai apropiatelor campionate europene de lupte greco-romane. Deosebit de amabil, d-sa a răspuns în detaliu la întrebările puse în legătură cu desfășurarea acestei importante competiții continentale.

— Care au fost criteriile ce au determinat alegerea orașului Västeras ca gazdă a campionatelor europene de lupte greco-romane ?

— *In primul rînd, tradiția sportivă a acestei localități. Deși nu intră în categoria celor mai mari orașe ale Suediei, Västeras-ul reprezintă, în schimb, unul din cele mai puternice centre sportive din țară. Educația fizică și sportul au aici foarte mulți prieteni. Și nu greșesc dacă spun că, alături de hochei pe gheață și de bandy, luptele se bucură în districtul nostru de o reală popularitate. Clubul de lupte din Västeras deține o poziție fruntașă pe plan național, în cadrul lui activînd peste 300 de sportivi. Pe de altă parte, s-a ținut seama de existența unei baze materiale corespunzătoare găzduirii acestui eveniment, orașul dispunînd, printre altele, de o sală de sport a cărei capacitate poate fi mărită, în caz de nevoie, la peste 10 000 de locuri. În sfîrșit, nu s-a neglijat nici capacitatea organizatorică a forurilor locale, verificată cu prilejul atîtor mari competiții ce au avut loc la Västeras, printre care și jocurile finale ale ultimei ediții a campionatului mondial masculin de handbal. Despre acest eveniment sportiv, dv., românii, vă aduceți bine aminte, căci echipa României a jucat în semifinală și apoi în finala pentru locurile 3—4, lăsînd o foarte frumoasă impresie iubitorilor handbalului de la noi.*

— În privința pregătirilor pentru apropiatele campionate europene ce ne puteți spune ?

— *Aceste pregătiri pot fi considerate ca încheiate, pînă în cele mai mici amănunte. Sala „Rocklunda", în care vor fi instalate trei saltele, oferă, după cum ați putut constata cu ocazia vizitei făcute acolo, condiții optime de concurs. Condiții la fel de bune vor fi asigurate și pentru antrenamente. În amintirea participării la campionatele de la Västeras, sportivilor le vor fi oferite tricouri cu emblema orașului. Pentru cei peste 50 de ziariști care vor urmări întrecerile, am pregătit telexuri și alte mijloace de comunicație, laboratoare foto etc. Ne-am îngrijit, de asemenea, ca tuturor oaspeților noștri să le facem șederea aici cît mai plăcută.*

— Cîte țări vor fi reprezentate la această ediție a C. E. ?

— *25 de țări. Printre ele figurează și Mexicul, dar sportivii săi participă în afara concursului oficial.*

De altfel, și luptătorii din Europa vor concura aici mai mult cu gîndul la Olimpiadă. Dintre țările care vor prezenta sportivi la toate categoriile de concurs, menționez Uniunea Sovietică, Bulgaria, Turcia, Ungaria, Iugoslavia, Polonia, România, Franța, Elveția și, bineînțeles, Suedia.

Interviu cu dl. Egon Hallström

— Din cine se compune lotul suedez ?

— *Echipa Suediei este aproape definitiv conturată. Iată componența ei, pe categorii : 52 kg. — Kjell Fernström; 57 kg. — Roland Svensson; 63 kg. — Leif Freij ; 70 kg. — Matti Pojkala; 78 kg. — Jan Karström; 87 kg. — Sven Allen Olsson; 97 kg. — Per Svensson; +97 kg. — Ragnar Svensson. Unele semne de întrebare le ridică Sven Allen Olsson (care este în momentul de față ușor bolnav) și Ragnar Svensson. Ei ar urma să fie înlocuiți cu Tota Niström și, respectiv, Arnea Robertson. Antrenorul echipei este fostul campion european Rudolf Svedberg.*

Dintre sportivii menționați, trei sînt originari chiar din Västeras : Kjell Fernström, Jan Karström și Sven Allen Olsson. Pentru campionatele europene, speranțele cele mai mari le punem în Matti Pojkala (multiplu campion al țării), Per Svensson (al doilea clasat la J. O. de la Tokio), Leif Freij (fost campion european la ediția de la Essen) și Jan Karström (cîștigătorul medaliei de bronz la campionatele mondiale din anul trecut, de la București).

— Cum apreciați șansele luptătorilor români ?

— *Consider echipa României printre cele mai redutabile de pe continent. Ea are cîteva individualități de mare clasă — Nicolae Martinescu, Simion Popescu, Ion Țăranu ș.a. care vor figura, fără îndoială, printre protagoniștii competiției.*

Mulțumindu-i d-lui Hallström pentru răspunsurile sale la interviul solicitat, i-am exprimat totodată convingerea că luptătorii români se vor strădui să lase iubitorilor sportului din Västeras o la fel de frumoasă impresie ca și handbaliștii noștri, cu un an în urmă.

C. FIRANESCU

ÎNCEP CAMPIONATELE MONDIALE DE PLANORISM

Azi, în orașul polonez Leszno, așii zborului fără motor vor lua startul în cea de-a XI-a EDIȚIE A CAMPIONATELOR MONDIALE DE PLANORISM. La această mare confruntare, țara noastră este reprezentată de doi performeri ai aviației sportive românești : MIRCEA FINESCU și EMIL ILIESCU. Ei vor concura pe planoare Foka, la clasa standard. Întrecerile sînt programate pe distanța a două săptămîni : 9—22 iunie.

MEXICO 68

ÎN PISCINA „Cozzi" din Milano au continuat întrecerile turneului preolimpic de polo pe apă. Echipa R.F. a Germaniei a învins cu 2—1 (0-0, 1-1, 1-0, 0-0) formația Spaniei, iar selecționata Olandei a întrecut cu scorul de 3—2 (1-0, 0-0, 2-1, 0-1) echipa Bulgariei. Alte rezultate : Anglia — Finlanda 4—2 (0-0, 1-0, 1-2, 2-0) ; Grecia — Belgia 5—4 (1-1, 1-1, 2-1, 1-1) ; Suedia — Austria 6—4 (2-0, 1-2, 2-1, 1-1).

CAMPIONATELE de gimnastică ale U.R.S.S., desfășurate la Leningrad, și considerate „penultimul examen" înainte de Jocurile Olimpice, au permis să se contureze mai bine lotul care urmează să se deplaseze la Ciudad de Mexico. El cuprinde o serie de elemente tinere : Liuba Burda și Lidia Turișceva (ambele în vîrstă de numai 15 ani), Olga Karasiova, Nadejda Dupliakova, Victor Lissitki, Serghei Diomidov, Viktor Klimenko, Valerii Karasiev și, bineînțeles, consacrații Natalia Kucinskaia, Zinaida Voronina, Mihail Voronin ș.a.

FEDERAȚIA MEXICANĂ de ciclism a făcut o preselecție în vederea Jocurilor Olimpice alcătuind un lot de 19 alergători (șapte rutieri, șase pistarzi și șase pentru urmărire pe echipe). Printre rutieri se află Sabas Cervantes (de două ori cîștigător al Turului Mexicului) și Heriberto Diaz. Antrenorul lor este italianul Luigi Casola.

LOTUL OLIMPIC de atletism al Australiei, care va fi condus, la Ciudad de Mexico de Ron Clarke, cuprinde 23 de sportivi și sportive (în paranteză cea mai bună performanță din acest sezon) :

Greg Lewis (100 m, 10,3 ; 200 m — 20,5), Peter Norman (200 m — 20,5), Ralph Doubell (800 m — 1:47,2), Peter Watson (1 500 m — 3:39,9), Ron Clarke (5 000 m — 13:31,8), Kerry O'Brien 3 000 m obst. — 8:37,6), Gary Knoke (400 mg — 50,0), Jean Roberts (disc — 53,30 m), Peter Boyce (înălțime — 2,21 m), Tony Sneazwell (înălțime — 2,13 m), Lawrie Peckham (înălțime — 2,13 m), Alan Crawley (lungime — 7,88 m). Phil May (triplu — 16,20 m), Derek Clayton (maraton — 2h 09:36,4), Frank Clark (20 km — marș) Bob Gardiner (50 km — marș), Dianne Brugge (100 m — 11,3 ; 200 m — 23,0), Jennifer Lamy (200 m — 23,3), Raelene Boyle (100 m — 11,5 ; 200 m — 23,4), Joyce Bennett (400 m — 54,2), Sandra Brown (400 m — 54,1), Pamela Kilborn (100 m — 11,5 ; 80 mg — 10,5), Maureen Caird (80 mg — 10,5). Se va concura și în proba de ștafetă pe 4 x 100 m — femei.

SĂPTĂMÎNA ÎN IMAGINI

Telefoto AGERPRES

2 IUNIE. — Echipa de baschet a Cehoslovaciei, marea învinsă a turneului preolimpic de la Sofia, pierde întîlnirea semifinală cu Bulgaria (60—75) și un loc pentru Mexico.

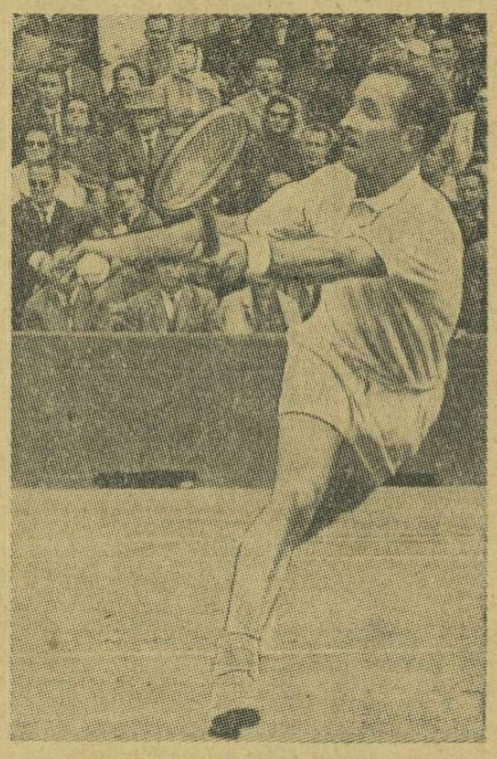

4 IUNIE. — La Roland Garros, nr. 1 absolut al tenisului mondial, temutul stîngaci australian Rod Laver, este obligat să lupte 5 seturi pentru a trece „obstacolul" neprevăzut — românul Ion Țiriac.

3 IUNIE. — Steagul starterului coboară solemn pe asfaltul de la Crystal Palace (Londra), în momentul cînd Brabham-ul australianului Jochen Rindt trece victorios linia de sosire după 90 de ture de pistă parcurse cu 154,691 km medie orară.

5 IUNIE. — Zeii învinși... Cei doi „mari" ai naționalei engleze de fotbal, Sir Alf Ramsey (stînga) și Bobby Charlton (mijloc), în dimineața care a precedat înfrîngerea campionilor mondiali, la Florența.

6 IUNIE. — Hervé d'Encausse zboară peste ștachetă, la numai un centimetru de recordul mondial la prăjină — 5,37 m !

7 IUNIE. — Seria C.H.I. continuă la Wiesbaden, unde călărețul vest-german Manfred Kloess, pe „Antea", s-a dovedit cel mai sigur și mai rapid.

8 IUNIE. — Totul despre Giro : Gimondi (al doilea din dreapta), pornit în urmărirea „tricoului roz" — Eddy Merckx — mai speră...

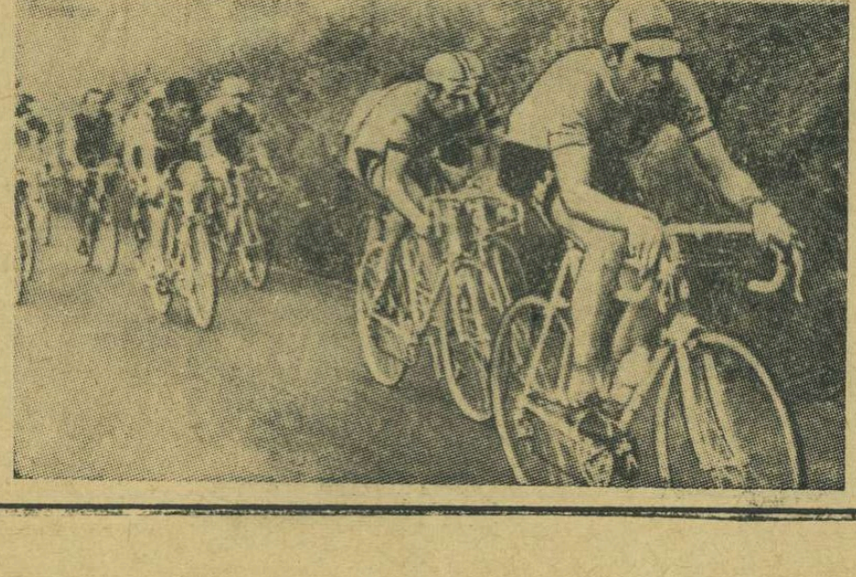

Tiparul I. P. „Informația" str. Brezoianu 23—25.

40365

PROLETARI DIN TOATE ȚĂRILE, UNIȚI-VĂ!

Redacția și administrația: str. Vasile Conta nr. 16, tel. 11.10.05 interurban 72 și 286. Telex sportrom buc. 180.

sportul

4 pagini 30 bani

Anul XXIV Nr. 208 (5642)

Luni 10 iunie 1968

ZIARUL CONSILIULUI NAȚIONAL PENTRU EDUCAȚIE FIZICĂ ȘI SPORT

STEAUA – DUPĂ 7 ANI – PENTRU A 7-a OARĂ CAMPIOANĂ!

ÎN BARAJUL PENTRU DIVIZIA A:

Progresul București, Steagul roșu Brașov, Crișul Oradea și Politehnica Galați

(Citiți în paginile 2–3 cronicile meciurilor de ieri)

REZULTATE TEHNICE

PETROLUL — STEAUA	1—3 (1—1)
PROGRESUL — F. C. ARGEȘ	1—1 (0—0)
RAPID — „U" CRAIOVA	1—0 (1—0)
A.S.A. TG. MUREȘ — STEAGUL ROȘU	2—0 (1—0)
DINAMO BACAU — FARUL	4—1 (1—0)
U.T.A. — JIUL	2—1 (1—0)
„U" CLUJ — DINAMO BUCUREȘTI	5—0 (2—0)

Clasamentul

1. Steaua	26	14	7	5	45—26	35
2. F. C. Argeș	26	14	5	7	40—23	33
3. Dinamo București	26	13	5	8	34—31	31
4. U.T.A.	26	11	4	11	25—24	26
5. Petrolul	26	12	2	12	27—29	26
6. Dinamo Bacău	26	12	2	12	33—38	26
7. Farul	26	10	5	11	37—32	25
8. Jiul	26	11	3	12	36—36	25
9. Rapid	26	10	5	11	32—33	25
10. „U" Cluj	26	10	5	11	36—37	25
11. „U" Craiova	26	11	1	14	28—31	23
12. A.S.A. Tg. Mureș	26	7	8	11	28—41	22
13. Progresul	26	6	9	11	23—31	21
14. Steagul roșu	26	8	5	13	20—32	21

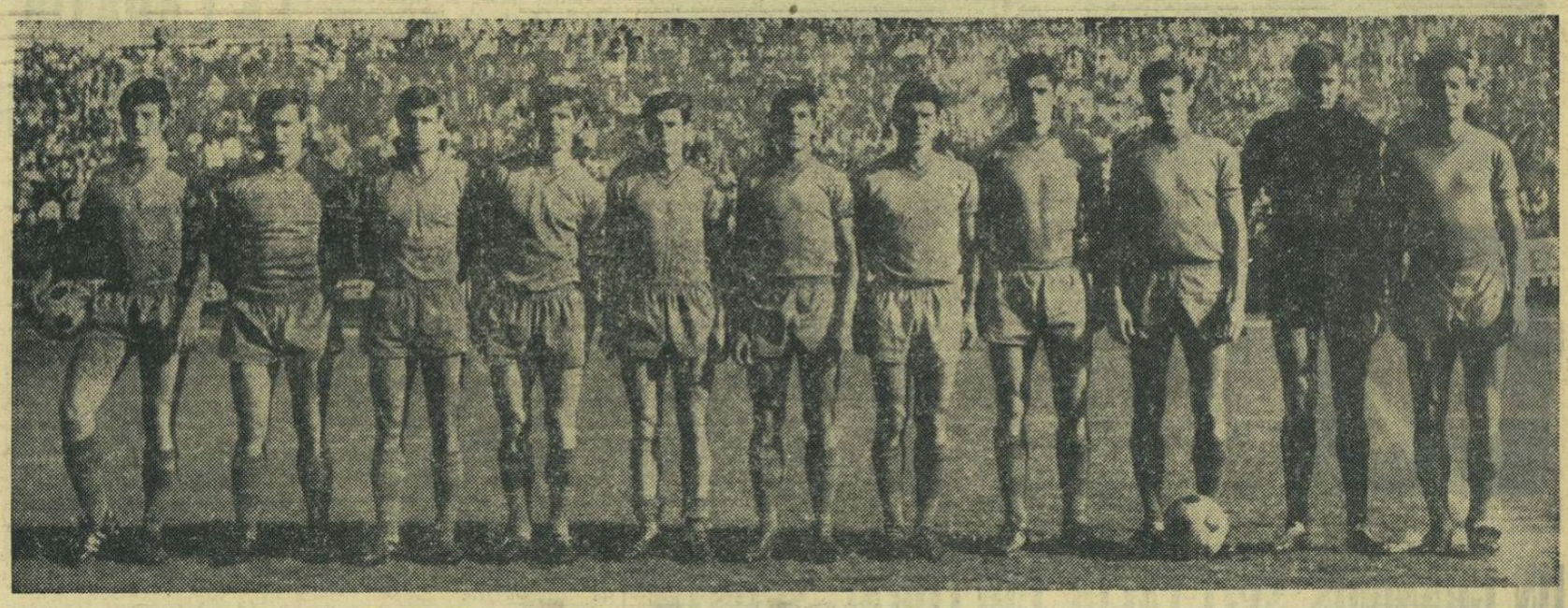

Steaua, a 50-a campioană de fotbal a țării

Foto: I. MIHAICA

FINAL

Cu jocurile desfășurate ieri, dintre care cele de la București, Ploiești și Tg. Mureș au fost decisive pentru desemnarea atît a campioanei țării, cît și a celor două participante la turneul de baraj, campionatul diviziei A părăsește și el, la o săptămînă după cele ale diviziilor B și C, afișul stagiunii fotbalistice.

In arhive, el va rămîne consemnat ca al 50-lea campionat național, dar marea masă a iubitorilor sportului cu balonul rotund n-a remarcat, probabil, în nici un fel caracterul său jubiliar. Pentru că, această ultimă ediție a celei mai populare întreceri sportive nu s-a distins prin nimic deosebit, n-a fost nici mai rea, dar nici mai bună decît edițiile imediat precedente. Cu rare excepții, meciurile programate de-a lungul celor 26 de etape ne-au oferit dispute la fel de anoste, de modeste din punct de vedere tehnic și spectacular, ca și în anii trecuți, în care continuă să se reflecte numeroasele carențe ale fotbalului românesc. De altfel, valoarea în general scăzută a majorității jocurilor de campionat explică, în bună măsură, și comportarea nesatisfăcătoare a echipei naționale în confruntările interțări pe care le-a susținut în toamna trecută și în actualul sezon.

Ceea ce a dat, totuși, un oarecare farmec finalului acestui campionat și a polarizat interesul general a fost bătălia din fruntea și din subsolul clasamentului, al cărei deznodămînt nu l-am putut afla decît o dată cu meciurile ultimei etape.

Așa cum era de întrevăzut, piteștenii s-au aruncat în luptă cu toate forțele, sperînd că victoria le-ar putea aduce laurii de campioni. Dar Steaua, la rîndul ei, și-a jucat bine ultima „carte", învingîndu-i pe petroliști (care nu și-au apărat onorabil șansele!) și dînd astfel prilejul publicului din Ploiești, așa cum a făcut-o și Rapid în anul trecut, să aplaude cel dintîi pe noua campioană. Elevii lui Covaci și Onisie își merită totuși succesul, ei manifestînd în acest retur un plus de decizie față de adversarii lor, îndeosebi la meciurile jucate în deplasare. Victoria de la Craiova și „nulul" de la Pitești reprezintă, din acest punct de vedere, momentele-cheie ale drumului lor spre titlu.

Felicitîndu-i din toată inima, le dorim, totodată, o evoluție cît mai bună în viitoarea ediție a „Cupei campionilor europeni".

Cu două puncte culese pe teren propriu de la principalii lor adversari, fără acea incredibilă ratare a lui Kraus la Constanța și, în general, fără moleșeala care l-a cuprins timp de cîteva etape în retur, piteștenii ar fi putut rămîne ei în vîrful piramidei. Oricum, locul doi ni se pare o performanță destul de merituoasă pentru Dobrin, Coman, Barbu și ceilalți coechipieri ai lor. Fără îndoială, antrenorii Bălănescu și Mladin au partea lor substanțială de contribuție la progresul realizat de această tînără și pînă de curînd modestă ca pretenții echipă provincială.

Sperat multă vreme de cu totul alte formații, bronzul a revenit, în cele din urmă, dinamoviștilor bucureșteni, care au marcat o puternică revenire în retur. De altfel, băieții lui Bazil Marian au lăsat, după opinia noastră, cea mai bună impresie în acest final de campionat (mai puțin, credem, insuccesul de ieri). In rest, toate celelalte echipe au constituit, cum se spune, „o apă și-un pămînt", neputîndu-ne furniza elemente prin care să le diferențiem distinct. O notă bună, totuși, îndeosebi Petrolului, U.T.A.-ei, Jiului, Universității Cluj pentru infuzia, în proporție mai mare sau mai mică, de elemente tinere.

După o săptămînă de incertitudine, Crișul Oradea și Politehnica Galați își cunosc acum partenerii de baraj: Progresul și Steagul roșu. În perspectivă, deci, un interesant turneu de baraj la Timișoara, care, împreună cu semifinalele și finala „Cupei României", constituie ultimele puncte de atracție ale acestui sezon oficial de fotbal.

Și-apoi, în august, debutul unei noi ediții a campionatului, căruia nu-i dorim nicidecum să semene cu cea proaspăt încheiată.

C. FIRANESCU

CĂPITANUL ECHIPEI...

Paginile „Palestricii" furnizează cititorului atent, pasionat de studiul educației fizice și sportului, multe amănunte pentru tratarea amplă a acestei teme. O poate face, cu aceeași putere de convingere, însăși amintirea copilăriei. Din totdeauna, căpitanul de echipă a fost cel mai bun, cel mai talentat, cel mai corect dintre puștii care începeau să descifreze tainele fotbalului sau, mai tîrziu, dintre virtuoșii sportului de performanță.

Așa s-a format și au apărut în lumea stadioanelor — acoperindu-se de glorie — mari sportivi, dirijori ai unor formații care au încîntat și au uimit milioanele de spectatori de pretutindeni. Ar putea fi amintite nume celebre, din sportul rege, de pildă Bobby Charlton, Pele, Kopa, Netto, Apolzan..., care pînă la un punct s-au confundat sau se confundă încă, firesc, cu numele unor redutabile echipe: Manchester United, Santos, Reims, Spartak, C.C.A... În sportul românesc există încă atîtea și atîtea exemple. S-a vorbit și se vorbește cu căldură, cu prețuire, de acei căpitani de echipă multilateral înzestrați, întotdeauna exemple însuflețitoare de sîrguință și putere de luptă, de loialitate și dragoste statornică, de dăruire pentru sportul pe care l-au ales și căruia i-au dedicat întreaga lor ființă. De aceea, desigur, în cronica sportului nostru sînt scrise cu majuscule numele lui Andrei Folbert, C. Herold, Jean Ponova, Elena Jianu, Petre Ivănescu, Gh. Pîrcălăbescu Tr. Georgescu și ale altora.

Tradiția este — ar fi greșit să se întîmple altfel — păstrată. Pe undeva, însă, un nostalgic început de cădere spre desuetudine readuce în actualitate discuția despre personalitatea și, mai ales, despre importanța căpitanilor de echipă în sportul nostru, aflat de la o vreme pe bunul făgaș al căutărilor și înnoirilor.

Ce este astăzi — în cele mai multe dintre cazuri — căpitanul de echipă? Răspunsuri multiple, dar unele de esență minoră (cel care alege terenul, care schimbă fanionul clubului cu cel oferit de căpitanul echipei adverse, cel care strînge mîna arbitrului, cel care — în sfîrșit — poartă pe tricou banderola distinctivă..) arată că titlul nu este doar onorific, că prezența căpitanului de echipă nu trece neobservată. Dar este oare, destul?

Important, desigur, capitolul protocolar al atribuțiunilor nu epuizează decît în foarte mică măsură misiunea de onoare, plină de răspundere a căpitanului de echipă. Înainte de toate și de orice, el trebuie să fie motorul și sufletul echipei, cu adevărat căpitanul ei, cel care știe — mai bine decît ceilalți — să tempereze elanurile excesive, să risipească beția succesului, să ocolească sau, dacă e nevoie, să înfrunte furtunile dezlănțuite de adversari ori tribune și, capabil, să intuiască drumul victoriei.

Este mare nevoie de astfel de sportivi în toate echipele — în sutele de formații care participă la diferite campionate naționale. Prima îndatorire revine antrenorilor; ei trebuie să știe să-i descopere, să-i ajute să-și formeze personalitatea, să le acorde totală încredere.

Această operă va fi spre folosul oricărei formații, al cluburilor, al echipelor noastre naționale, spre folosul sportului românesc. Nu este vorba numai despre jocuri, ci și despre sporturile individuale, unde învestitura căpitanului de echipă apare — nu se știe de ce — doar ocazională. Cine este, la ora actuală, căpitanul echipei de atletism a țării noastre? Sau de lupte, box, scrimă...?

Ne gîndim la frumusețea și noblețea titlului, dar mai ales la forța sa de stimulare și emulație. E atîta nevoie de asemenea pîrghii, mai ales într-un an olimpic!

Dan GARLEȘTEANU

ȘTEFAN CABAN

Foto: N. AUREL

ZIUA PIONIERILOR

UN GRANDIOS SPECTACOL CULTURAL-SPORTIV

9 iunie 1968 — ZIUA PIONIERILOR. Stadionul Republicii din Capitală e împodobit sărbătorește. Pe gazonul verde, sute de pionieri — adunați în careu — sînt gata pentru ceremonialul deschiderii festive. În ovațiile celor prezenți iau loc în tribuna oficială conducătorii partidului și statului. Tovarășii Nicolae Ceaușescu, Ion Gheorghe Maurer și ceilalți conducători de partid și de stat răspund cu dragoste manifestării pline de atașament tierbinte a pionierilor.

Deodată, peste întreg stadionul, se aude o comandă energică: PIONIERI, PENTRU RIDICAREA DRAPELULUI PATRIEI, FIȚI GATA! Alămurile fanfarei au fulgerat în soare și din piepturile miilor de „cravate roșii" izbucnește cîntecul „Trei culori". Spre cerul albastru de vară se înalță, încet, drapelul tricolor al patriei. Un răpăit scurt de tobe și, prin uriașele difuzoare ale stadionului, auzim raportul.

Prof. univ. Traian Pop, *președintele Consiliului Național al Organizației Pionierilor, transmite tuturor pionierilor*

Vasile TOFAN

(Continuare în pag. a 2-a)

Joc de culori și eșarfe... Imagine de la spectacolul cultural-sportiv de pe „Republicii"

Reprizele de gimnastică au încîntat publicul spectator. Pe gazon, evoluează pionierele din sectorul II

Foto: A. NEAGU

IERI, LA TUNARI,

DISPUTE PASIONANTE PE STANDURILE DE TRAGERE

J. Zapedzki, B. Klingner și I. Albescu — învingători în ultima zi

Ultima zi a campionatelor internaționale de tir ale României a însemnat o frumoasă reușită pentru acest sport. Vremea splendidă și programul atractiv de la poligonul Tunari au făcut ca — ieri — întrecerile țintașilor să fie urmărite de un public numeros. Și cine a făcut drumul pînă în pădurea Băneasa nu a avut ce să regrete. Mai ales cei care au urmărit cu predilecție probele de pistol viteză (eliminatorii) și skeet.

Caracterul decisiv al fiecărui duel a făcut ca pistolarii să arunce în luptă toate resursele, de aici rezultînd și cifre ridicate. Subliniem cele 300 p din tot atîtea posibile ale sovieticului *Bakalov*, ca și valoarea apreciabilă și constantă a polonezului *Josef Zapedzki*. Să nu uităm că el a tras (și a cîștigat) cinci manșe, adică mai mult decît dublul probei clasice (60 focuri). Și pistolarii noștri *Roșca*, *Atanasiu* și *Tripșa* au înregistrat rezultate remarcabile. În această privință ne bucură începutul de revenire — de altfel așteptat — al campionului lumii *Virgil Atanasiu*.

Proba de skeet a atras mulți spectatori și a oferit două lucruri care merită a fi consemnate: comportarea excelentă a doctorului *Ioan Albescu* — deținătorul primului loc — și un pasionant baraj de 4 pentru desemnarea titularului locului III. A cîștigat *Gheorghe Sencovici*, într-o evidentă dispoziție mai bună ca în prima zi.

La armă standard 3x20 focuri bărbați, din nou s-a făcut remarcat *B. Klingner* (R.F.G.) care ieri a reușit să cîștige cel de al treilea titlu internațional din această competiție. De asemenea, o comportare meritorie a avut *Ștefan Caban:* locul secund.

Cu disputele de duminică s-au încheiat întrecerile internaționale. Astăzi și mîine se desfășoară ultimele probe din cadrul etapei I a campionatelor țării.

REZULTATE: ARMĂ STANDARD 3×20 FOCURI BĂRBAȚI: 1. **B. Klingner** (R.F.G.) 577 p (197+195+185) — **campion internațional al României**, 2. Ștefan Caban 573 p (197+191+185), 3. F. Petrovacz (Ungaria) 572 p (199+186+187), 4. P. Kohnke (R.F.G.) 572 p, 5. Petre Șandor 571 p, 6. Nicolae Rotaru 568 p. CAMPIONATUL REPUBLICAN (ETAPA I): ARMĂ STANDARD 3×20 FOCURI BĂRBAȚI: 1. **Ștefan Caban** 573 p, 2. Petre Șandor 571 p, 3. Nicolae Rotaru 568 p, 4. Gheorghe Sicorschi 565 p, 5. Ștefan Alerhand 563 p, 6. Ion Olărescu 562 p; ARMĂ STANDARD 3×20 FEMEI: 1. **Margareta Enache** 561 p (194+187+180), 2. Ana Goreti 559 p (196+

(Continuare în pag. a 4-a)

CONCURS INTERNAȚIONAL DE MOTOCROS LA TG. JIU

OVIDIU PUIU ȘI CRISTIAN DOVIDS S-AU REVANȘAT

Ieri, la Tg. Jiu s-a desfășurat un concurs internațional de motocros, la startul căruia s-au prezentat alergători români și oaspeții participanți la întrecerea disputată duminica trecută la Brașov. De data aceasta, au cîștigat motocicliștii români, la ambele clase. Rezultate tehnice: clasa 250 cmc: **1. Cr. Dovids; 2. Ștefan Chițu; 3. P. Vörös** (R.P.U.); **4. C. Coman; 5. C. Churavy** (Ceh.); **6. T. Moașa**; clasa 500 cmc: **1. Ov. Puiu; 2. P. Hora** (Ceh.); **3. Șt. Stephani; 4. E. Seiler; 5. L. Weinbach** (R.P.U.); **6. A. Courajod** (Elveția).

Alte amănunte despre acest concurs — în ziarul nostru de mîine.

GICA MANAFU —

2:57,4 LA 200 m BRAS,

NOU RECORD DE JUNIOARE

Într-un concurs de înot desfășurat în Capitală, Gica Manafu a parcurs distanța de 200 m bras în 2:57,4 — nou. rec. de junioare (la numai 0,4 sec de recordul de senioare). Alte rezultate: A. Șterner 2:32,3 la 200 m liber (f); Slavic 2:23,0 la 200 m mixt (m); Giurasa 2:23,7 și Potoceanu 2:25,1 la 200 m spate (m); C. Vîjeu 3:01,2 și E. Silianu 3:02,5 la 200 m bras (f); P. Teodorescu 2:38,6 și G. Săruleanu 2:42,9 la 200 m bras (m).

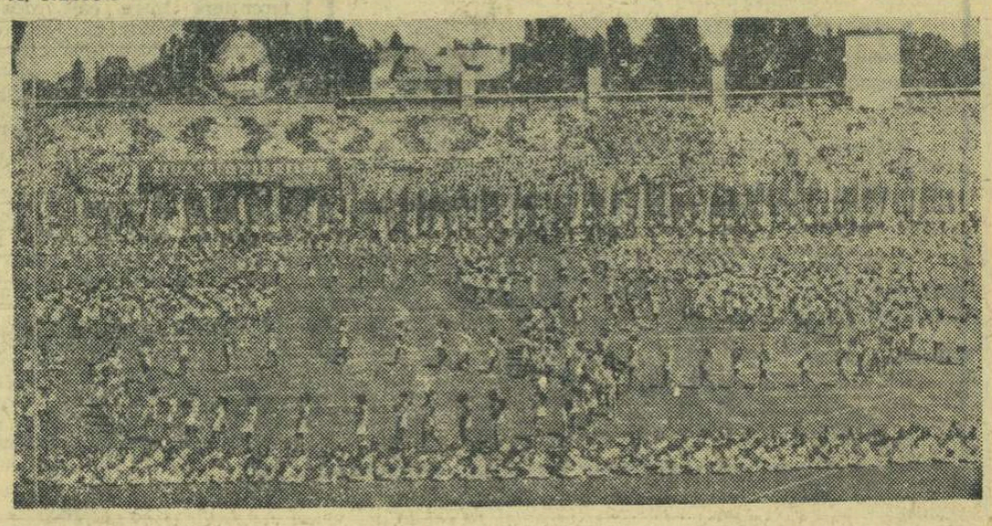

MECIURI SPECTACULOASE ÎN DIVIZIA A

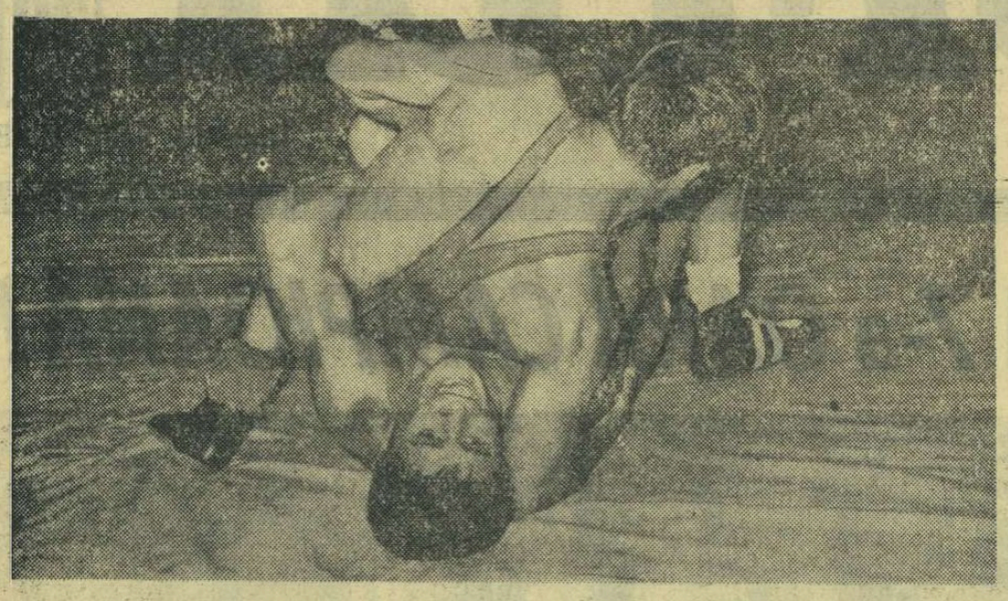

În triunghiularul echipelor bucureștene de lupte greco-romane, **Steaua — Rapid — Progresul,** multe meciuri au fost aplaudate la „scenă deschisă". Combatanții acestor meciuri au uitat parcă interesele de echipă (și le-am adresa felicitări dacă ar proceda toți așa), tranșînd întrecerile, în primul rînd, prin procedee și acțiuni tehnice. „Ciupeala" unui punct, ca urmare a luptei oarbe, de uzură, au lăsat-o la intrarea în sala giulești eană. Ne referim mai întîi la meciul **I. Gabor** (Steaua) — **M. Butnaru** (Progresul), din care fotoreporterul nostru, V. BAGEAC, a surprins secvența de mai sus (Gabor în acțiune). Această partidă a fost deosebit de spectaculoasă, ambii sportivi acumulînd numeroase puncte tehnice. În cele din urmă, stelistul și-a adjudecat victoria la puncte. La fel au concurat și **M. Andrei** (Rapid) — **N. Manea** (Progresul), **Gh. Ciomîrtan** (Steaua) — **I. Tofan** (Progresul), **M. Cristea** (Steaua) — **E. Tofan** (Progresul) ș.a.

Firește, redutabila formație **Steaua,** în ultimii ani pretendentă îndreptățită la titlul de campioană națională, a depășit clar celelalte două echipe ale triunghiularului, deși n-a prezentat doi titulari, reținuți pentru „europene": pe **Progresul** cu **17—3** și pe **Rapid** cu **13—7.**

Confruntarea „forte" a acestui triunghiular a avut loc între **Rapid** și **Progresul.** Rapidiștii și-au adjudecat în final victoria cu **22—10.** Rezultatul, însă, îi dezavantajează pe cei de la **Progresul** care, cu un plus de atenție, puteau realiza cel puțin un „egal". Căderea lor a urmat după înfrîngerea prin tuș a lui **E. Tofan,** de către **Al. Constantin.**

C. CHIRIAC

Iată relatările corespondenților noștri și rezultatele de la celelalte triunghiulare ale etapei a doua, divizia A.

GALAȚI, 9 (prin telefon).— Întrecerile grupei de „libere" la care au participat echipele **C.S.M Galați, Steagul roșu Brașov** și **Rapid București** au fost la un pas de a se încheia cu o mare surpriză: înfrîngerea valoroasei formații brașovene de către localnici. Meciurile au fost viu disputate și de un bun nivel tehnic. Rezultate: **C.S.M. Galați** cu **Steagul roșu 16—16** și cu **Rapid 21—11. Steagul roșu — Rapid 22—6. (T. SIRIOPOL).**

PLOIEȘTI, 9 **(prin telefon). Mureșul Tg. Mureș** a dominat grupa de „libere" programată la Ploiești. Această formație, în care a evoluat și maestrul emerit al sportului **Fr. Bola,** a întrecut **Petrolul cu 19½—12½** și **A.S.A. Brașov** cu **16—12. Petrolul — A.S.A. 22—10. (A. VLĂSCEANU).**

BUCUREȘTI. Multipla campioană la „libere" **Steaua** a dispus categoric de **C.S.M. Cluj** cu **24—8** și de **Progresul** cu **21—11. C.S.M. — Progresul 17½—14½.**

LUGOJ, 9 **(prin telefon).** La „greco-romane" **Metalul Buc.** a confirmat așteptările: **13—11** cu **Electroputere Craiova** și **18—10** cu **A.S.M.T. Lugoj. Electroputere — A.S.M.T. 12—8.** La „libere" **Dinamo Buc.** a fost învinsă în ambele partide: **10½—20½** cu **A.S.M.T.** și **11—17** cu **Unio Satu Mare. A.S.M.T. — Unio 19—9. (I. LEȘ).**

UN GRANDIOS SPECTACOL CULTURAL-SPORTIV

(Urmare din pag. 1)

țării un salut cu prilejul acestei sărbători.

Începe marele spectacol cultural-sportiv închinat Zilei pionierilor. *În tempo-ul unui marș sportiv își fac apariția pe teren elevii sectorului 4. Frumoasa lor repriză se numește „BUNĂ DIMINEAȚA, PRIMĂVARĂ!". Jucați copii / Zburdați în soare! / Căci noi așa vă vrem: dirji, sănătoși / Făcînd din orice zi o sărbătoare / Purtați spre mîine anii voștri luminoși.*

— Într-o altă aplaudată repriză, școlarii din sectoarele 5 și 6 construiesc cu măiestrie „cabane", desenează cu trupurile lor brazi falnici. Apoi, cu o uimitoare repeziciune ne transportă pe plajele însorite ale litoralului, într-un vîrtej de umbreluțe multicolore, printre care alunecă lin „schiuri" suple. Repriza se intitulează „COPILĂRIE FERICITĂ" și ține să precizeze: Munții, marea, brazii, plaja / Tabere pionierești / Lesne pot întrece vraja / Întîlnită în povești...

— Acum, pe un fundal cu sute de plăcuțe multicolore aflat în tribuna a doua, evoluează pionierii sectorului 2. Repriza lor — „ȚARA-NTREAGĂ, CA O FLOARE" — încîntă asistența. Ciuleandra, Alunelul, însoțesc splendidele lor exerciții. Micile gimnaste poartă cu gingășie și grație coșulețe pline cu flori. Armonia, precizia și eleganța mișcărilor, coloritul costumelor, aduc ansamblului bine meritate aplauze.

Și astfel, rînd pe rînd, în fața tribunelor pline evoluează mii de pionieri. Notăm în continuare frumoasele reprize „SPRE VIITOR PORNIM" (susținută de pionierii sectorului 3), „AZI LA NOI E SĂRBĂTOARE" (suită de dansuri populare) ș.a. A fost un grandios spectacol cultural-sportiv!

Asemenea manifestări prilejuite de Ziua pionierilor *au avut loc peste tot.* „De la Rodna pîn-la mare — *cum răsunau versurile* — toți școlarii-n sărbătoare!"

GRIVIȚA ROȘIE A CUCERIT LA MARE LUPTĂ „CUPA PRIMĂVERII"

Returul finalei „Cupei Primăverii" le-a prilejuit, fără doar și poate, numeroșilor iubitori ai rugbyului, prezenți ieri în tribunele terenului din Parcul Copilului, satisfacția unei partide de mare luptă și a unui final realmente dramatic. Într-adevăr, Grivița Roșie, care pornea cu un handicap de 6 puncte, a trebuit să se întrebuințeze la maximum pentru a-și adjudeca trofeul, în dauna Universității Timișoara, marea revelație a sezonului. Campionii, beneficiari ai unei valori medii mai mari și ai unei mai vaste experiențe competiționale, ieri decisivă, au reușit să-și asigure supremația doar în ultimele minute ale meciului. Mai mult chiar, cu 10 minute înaintea fluierului final totul părea pierdut... Iată, elocventă, evoluția scorului: **3—0 (Marinescu** încercare în min. 20), **6—0 (Wussek** drop-goal în min. 40), **6—3 (Stan** încercare min. 70), **9—3 (Teodorescu** încercare min. 74), **12—3 (Irimescu** drop-goal min. 76) și **15—3** (Irimescu drop-goal min. 79)! Așadar, scor final: **Grivița Roșie — Universitatea Timișoara 15—3 (6—0).** A arbitrat cu scăpări, neobișnuite la el, **Th. Witting** — București.

G. RUSSU-ȘIRIANU

Campionatul probei complete

În ultima zi a primei etape a campionatului probei complete de călărie a avut loc pe bază hipică din Calea Plevnei proba de obstacole. La ambele categorii, ușoară și mijlocie, traseele au fost parcurse fără greșeală de mai mulți concurenți. La categoria ușoară 3 concurenți nu au fost penalizați: G. Moiseanu (Dinamo București), cu Viorel, C. Iancu (Progresul Craiova), cu Said, și I. Bărbulescu (Clubul sportiv orășenesc Iași), cu Betiv. La categoria mijlocie, întrecerile au fost dominate de reprezentanții clubului Dinamo București: Oscar Recer, cu Petrișor, și C. Vlad, cu Keops care au efectuat parcursurile fără greșeală.

După disputarea celor trei probe (dresaj, fond și obstacole), clasamentele generale arată astfel: *categoria ușoară,* individual: 1. C. Ilin (Steaua București), cu Vrej, — 29,73; 2. G. Moiseanu (Dinamo București), cu Viorel, — 32,86; 3. G. Lupancu (Progresul Craiova) — 123,13; echipe: 1. Progresul Craiova (C. Iancu cu Said, G. Lupancu cu Magnet) — 248,86; 2. Clubul sportiv orășenesc Iași (R. Roman cu Atom, I. Bărbulescu cu Betiv) — 352,35; *categoria mijlocie,* individual: 1. O. Recer (Dinamo București), cu Petrișor, + 8,47; 2. A. Costea (Steaua), cu Severin, — 61,46;

3 O. Recer, cu Greer, — 76,93. La categoria mijlocie nu s-a întocmit un clasament pe echipe deoarece a participat un număr redus de formații.

V. POMPILIU

A. Costea (Steaua), unul dintre protagoniștii campionatului probei complete Foto: V. BAGEAC

C.P.B. A CÎȘTIGAT „CUPA ROMÂNIEI"

MANGALIA, 9 *(prin telefon de la trimisul nostru).* — Așteptat cu viu interes, primul meci dintre *C.P.B.* și *Avîntul Valea Roșie* (jud. Ilfov), principalele pretendente la primul loc, a fost presărat cu numeroase faze spectaculoase. În repriza I, cea mai frumoasă, jucătorii ambelor formații au folosit întreg arsenalul cunoștințelor lor, inițiind acțiuni spectaculoase (pase derutante, apărări ermetice, multe lovituri pe treisferturi și peste zona de fund). În continuare, bucureștenii au jucat la valoarea lor, în timp ce oiniștii din Valea Roșie s-au demobilizat din cauza gravelor erori de arbitraj. Plasat defectuos, pe centrul terenului și neavînd, deci, vizibilitate, arbitrul *Pompiliu Istrate* (Sibiu) a comis greșeli, dezavantajînd cu cel puțin 4 p echipa *Avîntul.* Rezultat final *13—7* pentru *C.P.B.*

Partida din retur, care a opus aceleași echipe, a fost aprig disputată pînă în ultimele momente. Fiind aproape egale la „prindere", rezultatul a fost decis în repriza secundă de „bătaia" mingii, unde *Avîntul* a realizat 8 puncte față de cele 4 ale adversarilor, cîștigînd întîlnirea cu *14—10.*

Alte rezultate mai importante din retur: *Biruința Gherăești — C.P.B. 9—14; Avîntul Valea Roșie — Minerul Baia Mare 10—8; Biruința Gherăești — Avîntul Valea Roșie 8—14; C.P.B. — Minerul Baia Mare 18—10.* Cu o singură înfrîngere, echipa *C.P.B.* a ocupat locul I în clasamentul final cu 22 puncte (cîștigînd astfel, pentru a doua oară consecutiv Cupa României), fiind urmată în ordine de *Avîntul Valea Roșie 20 p, Biruința Gherăești (jud. Neamț) 16 p, Minerul Baia Mare 12 p, Drum Nou Boureni (jud. Dolj) 9 p.*

Tr. IOANIȚESCU

TITIREZ ASALTEAZĂ VÎRFUL IERARHIEI

Înaintea oricăror considerațiuni asupra caracteristicilor prezentate de reuniunea de ieri, trebuie să formulăm, o dată mai mult, obiecții despre felul cum — printr-o neînțeleasă încăpățînare — actuala conducere a hipodromului înțelege să organizeze cursele cailor de doi ani. După regulamentul care animă cursele de pretutindeni, un cal debutant NU poate acorda avantaje unor adversari care au la activ o performanță publică și nici NU se poate întreprinde vreo diferențiere între caii debutanți, indiferent de valoarea pe care vreunul dintre aceștia ar manifesta-o la antrenamente. Pînă la intervenția în acest sens a forului tutelar, care nădăjduim în continuare că va ieși din pasivitatea actuală, acest fel de programare a cailor de curse constituie o jignire adusă încrederii celor ce vin pe turful ploieștean (și nu fără oarecari sacrificii), fie că ei sînt tributari ai pariului mutual, fie că sînt simpli amatori ai spectacolului hipic. De aceea, trebuie să conchidem că exhibițiilor de prost gust — adică notei originale care se acoperă de ridicol — trebuie să i se pună capăt.

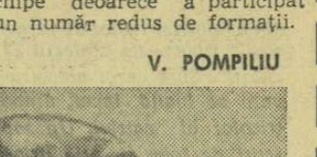

Revenind asupra reuniunii de ieri, în care centrul de gravitate l-a constituit premiul clasic Carpați, sîntem siliți de desfășurare să-l apreciem drept o alergare de certă calitate, în care verificarea elementelor de vîrf din generația de trei ani a avut de suportat un viguros atac din partea vîrstnicilor. După o reușită cursă de așteptare, **I. Szabo** cu **Titirez** a repurtat o remarcabilă victorie. Stilul victoriei îi recomandă susceptibili de un nou progres.

REZULTATE TEHNICE: **1. Străjac (M. Ștefănescu)** și **Hodora (Gh. Nicolae), Iasomia, 2. Mezanin (I. Toderaș), Zănatec, Val Virtej, 3. Felix (Gh. Tănase), Rebus, Arena, 4. Menajer (Gh. Tănase), Elida, Fidibus, 5. Elicea (I. Toderaș), Vulpașin, Sonia, 6. Rarița (C. Ichim), Suman, Dioda, 7. Titirez (I. Szabo), Hirtop, Vama, 8. Maldăr (F. Pașcă), Dona Pia, Hunter.**

Niddy DUMITRESCU

AUTOMOBILIȘTI!

Rețineți telefonul: 11.91.71

Formînd acest număr între orele 7—22, puteți obține o asistență tehnică imediată, în orice situație vă veți afla oriunde.

Atelierele mobile, autodepanatoarele și autotransportoarele întreprinderii „Ciclop" vă stau la dispoziție cu personal calificat și mijloace tehnice moderne, pentru executarea de depanări rutiere, remorcări și transporturi de autoturisme avariate.

La cererea dv, serviciul de asistență tehnică al întreprinderii noastre, vă execută lucrări de promptă asistență, la domiciliul dv.

Rețineți:

Serviciul de asistență tehnică „CICLOP"
Telefon: 11 91 71

fotbal

STEAUA — DUPĂ 7 ANI — PENTRU A 7-a OARĂ CAMPIOANĂ!

LA CAPĂTUL UNEI SUITE DE MARI OCAZII, MUREȘENII AU ÎNVINS MERITAT

A.S.A. TG. MUREȘ — STEAGUL ROȘU BRAȘOV 2—0 (1—0)

TG. MUREȘ, 9 (prin telefon de la trimisul nostru). Stadion „23 August"; timp excelent; teren bun; spectatori: 7 000. A marcat Mureșan (min. 25 și 63).

A.S.A. TG. MUREȘ: Bai 8 — Sleam 8, Toth 8, Sîrbu 8, Chiru 8, Siko 8, Ciutac 9, Lucaci 8, Lungu 7 (din min. 77 Dodu), Mureșan 9, Raksi 9.

STEAGUL ROȘU: Adamache 6 — Ivăncescu 6, Jenei 5, Alecu 5, Rusu 4, Gane 5, Pescaru 5, Nicolae 4 (din min. 46 Florescu 5), Ardeleanu 5, Necula 6, Györfi 7.

A arbitrat Sdenek Valeș (Cehoslovacia) ★★★★★, ajutat la linie de I. Ritter și Traian Cruceanu.

Autorul acestei cronici mărturisește cu toată sinceritatea că a plecat la meciul A.S.A. Tg. Mureș — Steagul roșu Brașov cu idei preconcepute. Se aștepta — și nici nu era de mirare — ca un joc cu miza celui de mai sus să poarte amprenta unei sufocări nervoase și să fie deci, plin de greșeli, cu faulturi multe, cu faze încîlcite. Este adevărat, timp de 15 minute aceste pronosticuri s-au confirmat. E adevărat că nu în totalitate, dar într-o măsură suficientă pentru ca disputa să nu fie de loc atractivă.

Pe acest fond de mare intensitate nervoasă, cînd pasele nimereau mai mult picioarele adversarilor și cînd fotbalul coerent era, deci, absent, superioritatea a fost de partea oaspeților. Ei erau cei ce greșeau mai puțin, reușind în felul acesta să fie mai activi pe jumătatea de teren a echipei adverse.

Se contura oare o mare surpriză? Așa se părea. Dar, jucătorii mureșeni au găsit, totuși, puterea de a-și stăpîni nervii și de a întoarce jocul în favoarea lor. Cum? În primul rînd prin activitatea laborioasă a lui Raksi — excelent coordonator de joc — a lui Ciutac și Siko la mijlocul terenului. Ei au cucerit acest spațiu, dominîndu-l și lansînd de aci, cu precizie și fantezie, în adîncime, pe Mureșan și Lungu. Astfel, a început o lungă perioadă de dominare a localnicilor, dominare ce avea să-și piardă intensitatea doar în ultimele 10 minute. Dar, ceea ce este mai important, o dominare care a oferit la poarta lui Adamache un adevărat recital de ocazii, una mai clară decît cealaltă. Și în acest fel pronosticurile noastre au fost infirmate, meciul devenind frumos, cu ritm.

Mureșenii au făcut în continuare un meci foarte bun, dovedind că își merită locul în prima divizie. Ei au avut un portar sobru, fundași laterali siguri în intervenții și prezenți mereu în atac, un trio foarte activ și tehnic la mijlocul terenului și un altul percutant în față.

În concluzie, o echipă care a obținut o victorie pe deplin meritată. O probă în această direcție o constituie situațiile create de mureșeni la poarta lui Adamache. Ar fi poate plictisitor să înșiruim toate aceste ocazii. Totuși, pentru ca cititorii să aibă o imagine mai clară, vom enumera cîteva: în min. 24, Mureșan, singur cu Adamache, n-a fructificat; în min. 32 tot Mureșan și tot în situație „solo" a întîrziat să șuteze; în min. 50 Lungu, singur cu poarta goală, a tras alături; în min. 57 o centrare fulgerătoare a lui Ciutac a fost reluată peste bară de la 2 metri de către Lungu; în min. 71 Mureșan a tras în bară de la cîțiva metri și tot el a reluat apoi pe lîngă poartă.

În aceste condiții, nu e de mirare că cei doi colegi, trimiși speciali ai ziarului „Drum nou" din Brașov, apreciau că dacă A.S.A. învingea cu 5—0, rezultatul ar fi fost normal.

Oaspeții au dezamăgit. Ei sînt în bună măsură „vinovați" de ușurința cu care A.S.A. și-a impus superioritatea. Încercînd un joc la ofsaid, bîlbîit, avînd în Gane, Pescaru, sau Florescu mai tîrziu, niște oameni de mijloc lenți și neinspirați, cu atacanți timorați și fără personalitate, brașovenii nici nu puteau spera mai mult decît la „corigența barajului".

Călin ANTONESCU

ÎN 10 JUCĂTORI, CONSTĂNȚENII NU PUTEAU MAI MULT

DINAMO BACĂU — FARUL 4—1 (1—0)

BACĂU, 9 (prin telefon). — Stadion „23 August"; timp excelent; teren bun; spectatori: 7 000. Au marcat: Comănescu (min. 5), Antonescu (autogol — min. 54), Iancu (min. 66), Dembrovschi (min. 70), Ene II (min. 73).

DINAMO BACĂU: Ghiță 9 — Kiss 7, Nunweiller IV 8, Vătafu 8, Velicu 7, Duțan 9, Simionaș 8, Ene Daniel 8, Dembrovschi 7, Ene II 8, Comănescu 7.

FARUL: Uțu 7 — Pleșa 7, Antonescu 7, Koszka 7, Dumbravă 7, Zamfir (fără notă), Manolache 6, Sasu 7, Tufan 8, Iancu 7, Ologu 7 (din min. 75 Achim).

A arbitrat R. Buzdun ★★★ ajutat la linie de Gh. Popovici și Al. Caricaș — toți din București.

Dacă în prima etapă de campionat spectatorii băcăuani priveau cu emoție participarea formației lor în prima divizie a țării, în ultima, ei au asistat cu mult calm la evoluția echipei din localitate. Motivul? Dinamo avea asigurată rămînerea în divizia A.

Scorul este deschis în min. 5: **Ene II** a fost faultat la marginea careului de 16 metri și lovitura liberă executată tot de el îl pune în poziție excelentă pe **Comănescu,** care înscrie de aproape. Un minut mai tîrziu, pentru insulte aduse arbitrului, **Zamfir** este eliminat de pe teren și astfel Farul continuă meciul în 10 oameni! Gazdele atacă în continuare, dar scorul nu se mai modifică. Constănțenii au ocazia să egaleze, dar șutul lui **Sasu** (ca urmare a unei lovituri libere) zguduie bara (min. 30).

După pauză tot dinamoviștii sînt în atac. După o perioadă de presiune a localnicilor **Antonescu** greșește degajarea, introducînd balonul în propria-i poartă (min. 54). Deși în inferioritate numerică, constănțenii nu cedează, inițiind cîteva atacuri periculoase și iată că în min. 66 tabela de marcaj se schimbă. După o combinație reușită între **Ologu** și **Iancu,** ultimul înscrie cu capul făcînd inutilă intervenția lui **Ghiță.** Un minut mai tîrziu, portarul băcăuan se remarcă printr-un plonjon spectaculos la picioarele lui Ologu. În min. 70 scorul devine 3—1: după un schimb între **Comănescu** și **Ene II, Dembrovschi** marchează imparabil. După bara lui **Ene Daniel, Ene II** prinde pe picior greșit apărarea constănțeană, stabilind scorul final. Ultimele minute aparțin oaspeților, dar scorul nu se mai modifică. Se remarcă din nou **Ghiță,** care blochează mingea la picioarele lui **Iancu.**

Ilie IANCU-coresp. principal

VICTORIE ȘI... ATÎT!

RAPID — UNIVERSITATEA CRAIOVA 1—0 (1—0)

Stadion Giulești; teren bun; timp frumos; spectatori — 7 000. A marcat Dumitriu II (min. 34).

RAPID: Răducanu 8 — Lupescu 8, Motroc 7, Dan 8, Greavu 8, Pop 7, Jamaischi 7, Năsturescu 7, Ionescu 7, Dumitriu II 8, Codreanu 7.

UNIVERSITATEA CRAIOVA: Gaboraș 4 (Pîlcă 6) — Deselnicu 7, Bitlan 6, Ivan 7, Deliu 9, Strîmbeanu 6, M. Popescu 7, Martinovici 8, Tacoi 5 (min. 55 Bălan 5), Circiumărescu 8, Sfîrlogea 5.

A arbitrat Ion Rus (Tg. Mureș) ★★★, ajutat la linie de I. Soos (Tg. Mureș) și O. Anderko (Satu Mare).

Ne așteptam ca meciul **Rapid — Universitatea Craiova,** fără miză, fără implicații pentru clasament, să ofere un spectacol plăcut, o demonstrație reușită de fotbal. Spectatorii cu care am stat de vorbă înainte de meci mi-au mărturisit convingerea lor că vor asista la un nou recital Dumitriu II. Și, bineînțeles, la o victorie a echipei favorite.

Speranțele temperamentalilor suporteri rapidiști au fost împlinite doar pe jumătate. Rapid, ce-i drept, a terminat în avantaj, dar Dumitriu II n-a mai fost jucătorul incisiv și lucid de altă dată — mulți se gîndeau la înaintașul din meciul cu Petrolul — ci, dimpotrivă, o umbră a celui cunoscut și atît de apreciat.

Departe de a însemna un spectacol de fotbal, partida a dezamăgit. Focul de paie de la jumătatea reprizei secunde nu a mai putut salva un meci care n-a făcut decît să scoată și mai mult în relief mediocritatea fotbalului nostru, chiar și în cazul unor exponente ale diviziei A. Joc steril, încîlcit și pe deasupra punctat și cu momente de încleștare peste limita regulamentului. Nota de duritate a dat-o inițial **Deselnicu,** dar gazdele au „meritul" de a fi acționat în replică. Arbitrul a fost destul de îngăduitor (uneori meciul, sub acest aspect, l-a depășit chiar) și numai în extremis, cînd clocotul tribunelor crescuse peste măsură, s-a hotărît să fie ferm și să procedeze la eliminarea lui Sfîrlogea. Dar, nu numai Sfîrlogea a fost singurul vinovat.

În asemenea condiții, îmi este greu să fac un istoric al meciului. Voi aminti doar că Rapid a avut, inițial, un control mai bun al balonului și a exercitat o presiune crescîndă la poarta lui Gaboraș. Într-o astfel de situație a căzut și golul lui **Lupescu,** venit mult către centrul terenului, a centrat precis la **Dumitriu II** și acesta a prelungit traiectoria mingii în plasă... Meciul a fost ceva mai echilibrat după pauză, cînd se evidențiază **Circiumărescu** și **Martinovici** prin cîteva curse periculoase, dar fără rezultat. De cealaltă parte, Rapid s-a agitat prin **Ionescu** și **Dumitriu II,** dar fără a putea să modifice scorul.

Tiberiu STAMA

N. A. Spectatorii din Giulești n-au învățat nimic în legătură cu obligația elementară de a se comporta disciplinat și a nu da loc la manifestări reprobabile. Dar, asupra acestui aspect vom reveni.

Cupa F.R.F. pentru echipele de tineret

Progresul — F.C. Argeș 0—0

U.T.A — Jiul 0—0

Dinamo Bacău — Farul 4—1 (2—0)

A.S.A. Tg. Mureș — Steagul roșu 2—1 (1—1)

Petrolul — Steaua 2—1 (1—0)

PRONOSPORT

AȘA ARATĂ O VARIANTĂ CU 13 REZULTATE EXACTE LA CONCURSUL PRONOSPORT NR. 23

Etapa din 9 iunie 1968

I. Petrolul — Steaua	2
II. Progresul — F. C. Argeș	x
III. U. Cluj — Dinamo Buc.	1
IV. U. T. Arad — Jiul	1
V. Dinamo Bacău — Farul	1
VI. A.S.A. Tg. M. — St. roșu	1
VII. Rapid — U. Craiova	1
VIII. Foggia — Livorno	x
IX. Lazio — Bari	2
X. Lecco — Modena	x
XI. Perugia — Venezia	1
XII. Potenza — Palermo	2
XIII. Verona — Genoa	x

Fond de premii: 474 757 lei

STEAUA – DUPĂ 7 ANI – PENTRU A 7-a OARĂ CAMPIOANĂ!

fotbal

SIMPLU GALOP DE SĂNĂTATE AL CAMPIONILOR

PETROLUL — STEAUA 1—3 (1—1)

PLOIEȘTI, 9 (prin telefon, de la trimisul nostru). Stadion Petrolul ; timp călduros ; teren bun ; spectatori — aproximativ 15 000. Au marcat : Voinea (min. 13 din penalti, min. 53), D. Popescu (min. 62) pentru Steaua, respectiv Grozea (min. 14).

PETROLUL : M. Ionescu 5 — Alexiu 4, N. Ionescu 4, Pal 4, Mocanu 3, Constantinescu 8, Iuhasz 5, Grozea 5 (din min. 68 Moldoveanu 4), Dridea 6, Badea 4, Oprișan 4.

STEAUA : Haidu 6 — Sătmăreanu 7, D. Nicolae 7, Hălmăgeanu 7, Rotaru 7, Jenei 7, Negrea 7, Pantea 7, Constantin 6 (din min. 46 Sorin Avram 7), D. Popescu 7, Voinea 8.

A arbitrat : Gustav Bircsag (Ungaria) ★★★★★, ajutat la linie de Gavrilă Pop (Brașov) și Sever Mureșan (Turda).

Derbiul, disputat în capitala țițeiului, și-a onorat firma o singură repriză. Prima, în care un dramatic „suspense" plutea pe teren și în tribune. Neinteresați direct, spectatorii ploiești erau captați totuși de acest pasionat „dialog la distanță".

În min. 13, după transformarea penaltiului de către **Voinea,** la un fault clar în careu comis de portarul ploieștean asupra atacantului **Stelei,** tribunele au 60 de secunde senzația că actuala ediție a campionatului național s-a încheiat... Dar 60 de secunde numai, pentru că fotbaliștii ploiești au o reacție promptă și eficace Lovitură liberă la 20 de metri de poarta lui **Haidu** — execută **Dridea** pe lîngă zid — țîșnește **Grozea,** care reia fulgerător în poartă sub privirea uluită a portarului bucureștean : 1—1. Pînă la sfîrșitul reprizei nimic notabil din partea ambelor echipe.

În repriza a doua, fotbaliștii bucureșteni, alarmați, desigur, și de scorul alb care rezistă pe stadionul din Dealul Spirii, trec hotărît la atac. Minut cu minut, **Pantea, Sorin Avram, Voinea** aprind flacăra unor ofensive din ce în ce mai insistente, mai bine organizate, mai percutante Toată lumea are sentimentul că golul plutește în aer. Și nu se înșeală. În min. 53, o acțiune **Pantea-Voinea-Sorin Avram-Voinea** se termină în... plasa porții echipei ploieștene. „Coautor" la acțiune, fundașul internațional Mocanu, care ieri nu a fost slab, ci penibil... Nouă minute mai tîrziu, o fază „desenată pe calc" de atacanții bucureșteni. Pătrundere a lui **Sorin Avram,** pasă la **Voinea,** care-i aruncă lui **Tică Popescu,** liber la 10 metri de poartă. Bucureșteanul nu iartă și... 3—1. Sentimentul dominant după cel de al doilea gol înscris de **Voinea** se transformă în certitudine : campionatul a fost adjudecat !

Minuni în acest joc nu se mai pot întîmpla, mai ales că fotbaliștii ploieșteni evoluează în această perioadă sub nivelul Rapidului Plopeni, iar fotbaliștii Stelei sburdă cu o dezinvoltură manifestă.

Pînă la sfîrșitul partidei, toată lumea este absolut deconectată, pasionată exclusiv (prin intermediul tranzistorilor) pentru soarta dramatică a echipei Progresul.

Campionii, siguri de ei, atacă dezlănțuit și numai neșansa de ultim moment (a lui **Pantea,** min. 65, a lui **Sorin Avram** min. 67 și 81) — face ca scorul să nu devină handbalistic.

Ce-am mai putea spune de meciul de la Ploiești ? A fost ca o masă în care, după un aperitiv picant, ți se servește o mîncare rece... Incontestabil superiori, fotbaliștii bucureșteni puteau aplica o corecție mult mai severă unei echipe care în ultimele 45 minute a pîlpîit apoi s-a stins...

Din echipa ploieșteană un singur nume s-a impus : **„Nodică" Constantinescu,** un junior din pepinieră proprie, pe care așteptăm la anul să-l vedem confirmînd calitățile etalate în acest joc.

Invingătoare pe merit în acest campionat, Steaua a terminat palpitanta cursă a celor 26 de etape cu un foarte facil galop de sănătate.

Marius POPESCU

ECHIPA SĂPTĂMÎNII

GHIȚĂ

CODREA, BARBU, NEȘU, CREȚU

DUȚAN, ANCA

LUCACI, DOMIDE, ADAM, RAKSI

D. Nicolae (Steaua) rezolvă o situație critică din careul echipei bucureștene (Față din meciul Petrolul — Steaua)

DOUĂ ÎNFRÎNTE, DUPĂ UN REZULTAT EGAL

PROGRESUL — F. C. ARGEȘ 1—1 (0—0)

Stadion Republicii ; timp călduros ; teren bun ; spectatori : aproximativ 15 000. Au marcat : Kraus (min. 56) și Oaidă (min. 84).

PROGRESUL : Mîndru 8 — Neacșu 7, Măndoiu 6, Grama 6, Ad. Constantinescu 5, Alex. Constantinescu 6, Georgescu 6, Matei 7, Stoicescu 4 (Șoangher min. 70 — 7), Oaidă 6, Țarălungă 6.

F. C. ARGEȘ : Coman 8 — Ioniță 6, Barbu 9, Oiteanu 7, Ivan 7, Prepurgel 5, Dobrin 7, Nuțu 8, Kraus 7 (Ilie Stelian min. 63 — 5), Radu 6, Jercan 7.

A arbitrat Anghel Filipov (R. P. Bulgaria) ★★★★.

Cele două echipe au intrat pe teren visînd la un țel complicat nu numai în sine ci și de către forțe indirecte care se opuneau atingerii lui și au părăsit stadionul triste, înfrînte, fiecare în felul ei. După 10 secunde de la fluierul inaugural, piteștenii șutau la poarta lui **Mindru, prin Nuțu.** După un minut, **Dobrin** și **Radu** combinau pentru **Kraus,** lansat pe un spațiu liber, două faze edificatoare pentru ambiția argeșenilor, convinși că VICTORIA este singura rațiune a acestei partide. De la început, atacanții lor au circulat pe spații mari, încrucișîndu-se sincronizat și rapid, ofensiva lor avînd în ea ceva lucid, conștient. Prin contrast, bucureștenii, și ei cu arcul voinței întors pînă la refuz, luptau cu arme tactice mai precare. Cei doi înaintași centrali, **Stoicescu** și **Oaidă,** se demarcau puțin sau de loc, iar în zona de pregătire a acțiunilor nici **Al. Constantinescu,** nici **Georgescu** nu scăpărau de inteligență și fantezie. F.C. Argeș manifestă superioritate : o combinație **Barbu-Nuțu-Kraus** este blocată cu dificultate, iar în fața porții lui **Coman, Barbu** obține cu acea eleganță definitorie pentru el baloanele care se zbat rebele printre picioarele puțin indeminatice ale lui **Stoicescu.** În min. 25, **Radu** depășește din preluare pe **Măndoiu** și pe **Grama,** e ținut în careu, dar arbitrul îi lasă un fals avantaj (se impunea 11 m) și din poziție dezechilibrată ratează. În prima jumătate de oră, bucureștenii n-au de regretat decît mingea expediată printr-o piruetă de către **Matei** și o ratare a lui **Oaidă.** Jocul e sărac în satisfacții pentru public, colții durității încep să apară tot mai frecvent, scoși mai ales de jucătorii de la Progresul (**Kraus** este accidentat în min. 42), grupuri de 4—5 adversari își dispută cîte un balon hăituit și lovit cu o tehnică de periferie fotbalistică. Un șut periculos expediat de **Nuțu** (min. 43) și apoi, fluierul arbitrului pune capăt unei reprize sălcii.

După pauză, ostilitățile reîncep cu plonjonul lui **Matei** (min. 46 — mingea trece pe lîngă poartă) și cu bara care se opune șutului lui **Stoicescu** (min. 48). Argeșenii deschid din nou breșe mai clare în linia de apărare condusă de **Măndoiu. Jercan** centrează de pe stînga lui **Dobrin** și, cu o execuție rafinată, acesta trimite balonul puternic, cu o imprecizie milimetrică. Nuțu se avîntă în diagonală, **Mindru** îl blochează cu temeritate (min. 53) și **Kraus,** lansat de **Dobrin,** după o fentă care dereglează plasamentul fundașilor bucureșteni, deschide scorul (min 56), incendiind sufletele tuturor simpatizanților echipei căci în acel moment la Ploiești scorul era egal. De acum înainte, partida devine dependentă de informațiile radioului. Oaspeții își mai joacă șansa cîteva minute, dar înțeleg treptat, treptat că destinul campionatului nu mai depinde de ei (Steaua conduce cu 3—1). Și moralul lor se surpă. Echipa Progresul simte probabil reflex această resemnare, își fac din ea un aliat și începe să asalteze poarta lui **Coman.** Introdus de curînd, **Șoangher** se dovedește mai laborios decît **Stoicescu** și are cîteva inspirații fericite. **Oaidă** trimite un șut violent, dintr-o lovitură liberă indirectă (portarul **Coman** nu cunoaște regulamentul ?) și tot el va egala în min. 84 într-o busculadă ce amintește de un embouteillage de mașini la o intersecție principală. În ultimele minute, fantoma imoralității planează peste careul lui **Coman.** Cîțiva jucători de la F.C. Argeș încep să paseze adversarilor, să mimeze că joacă, să-i lase să treacă ca pe lîngă niște vămi pustii, doar, doar bucureștenii vor mai înscrie un gol și vor evita barajul. Spectatorii au sesizat această bufonerie reprobabilă, căreia integrul Barbu i s-a opus cu splendidă demnitate.

Remus BOGDAN

MINUTUL 91

Steaua a încheiat cu succes la Ploiești ambițioasa sa cursă pentru recucerirea supremației fotbalistice deținută ultima oară în 1961.

În vestiarul învingătorilor s-a ajuns greu, era multă lume, se vorbea tare și se rîdea. Un amator de autografe din Ploiești, care reușise și el să înșele vigilența oamenilor de ordine, obținea acum primul semnăturile noilor campioni ai balonului rotund. Noi am căutat să culegem cîteva impresii. Foarte fugare, pentru că erau primele și tensiunea pe care o străbătuse echipa nu coborîse încă la normal.

Primul interlocutor, desigur Ștefan Covaci, antrenorul principal :

— *În sfîrșit, am învins. Aveam nevoie imperioasă de această victorie în campionat pentru ca echipa să-și recapete moralul serios zdruncinat după o lungă serie proastă care dura de șase ani. Moștenirea de aur lăsată de C.C.A. apăsa greu pe umerii noștri. Vom încerca s-o valorificăm în viitor și la capitolul calității jocului.*

— Proiecte ?

— *În primul rînd, o perioadă de odihnă, de refacere fizică și nervoasă, apoi — totul de la început. Avem în perspectivă un turneu în S.U.A. și Canada. Dacă nu se va realiza atunci vom juca sigur în Olanda, R.F.G. și Belgia. Ne pregătim pentru viitorul campionat și desigur pentru „Cupa campionilor europeni".*

— Poate...

— *Poate !*

Gheorghe Constantin (căpitanul echipei) : *„Ca veteran al acestei formații, simt o uriașă bucurie și încerc o mare emoție. Iată că au revenit zăpezile de altă dată..."*

Sorin Avram : *„Îmi venea să plîng la începutul jocului, cînd am aflat că voi fi doar rezervă în echipă. La pauză, cînd antrenorul mi-a spus să intru, primisem parcă un neprețuit dar. Apoi, totul a fost frumos".*

În tabăra ploieșteană — o tăcere apăsătoare.

— *Închideți tranzistorul, de muzică vă arde !* spune cu voce aspră Ilie Oană. Apoi ne declară : *În acest meci au fost două părți absolut distincte. O primă repriză bună a Petrolului, o a doua — lamentabilă. Primind două goluri în urma unor greșeli elementare, echipa s-a prăbușit. O lecție amară. Dar, probabil, utilă.*

Iată și părerea arbitrului meciului, G. Bircsag (Ungaria) :

— *Mă așteptam la un joc mai bun, în care echipele să arate mai mult interes. În partea a doua a meciului gazdele s-au prezentat la o valoare inexplicabil de slabă. În general, a fost un joc sportiv, mai ușor pentru un arbitru decît aș fi crezut.*

Și, în sfîrșit, confratele Cristian Țopescu de la televiziune:

— *Uf ! Bine că s-a terminat !*

Valeriu CHIOSE

Duel pentru minge între Radu și Neacșu (Față din meciul Progresul—F.C. Argeș)

TIMPANUL A BĂTUT RETINA

Mii de proteste, în lumea nouă, împotriva mașinii electronice EXZ 23 care a îndrăznit să pună față în față pe Rocky Marciano cu Jack Dempsey, peste decenii, incredibil, neverosimil, fantastic. În lumea veche sîntem mai ingenioși și mai realiști. Fără computere, fără amalgamul releelor complexe, cu simple tranzistoare de buzunar, sîntem în stare să punem față în față două echipe de fotbal aflate la 60 km distanță una de alta și să decidem radiofonic titlul de campioană a țării.

Fără glumă, fără ghilimele, partida de pe stadionul Republicii poate fi numită : un meci văzut cu urechile ! Mii de spectatori au privit aproape distrat fentele irezistibile ale lui Dobrin sau gafele apărării bucureștene, dar au ciulit urechile frenetic la vocea gîlgîită a radioreporterului de la Ploiești.

Entuziasmul masei de suporteri piteșteni — care a sufocat sub avalanșa ei vocală galeria locală, inclusiv membrii cotizanți și ceremonioși ai cercului simpatizanților bancari — s-a manifestat direct proporțional nu cu evenimentele de pe teren, ci cu zvonul undelor hertziene. Adică : 1—1 la Ploiești, uraaa, hai Argeșul ! Adică : 1—3 la Ploiești, nimic, tăcere mormîntală, chiar și cînd piteștenii în atac amenință cu un nou gol

La drept vorbind, ar trebui să considerăm că pe stadionul Petrolul din Ploiești au fost nu mii de spectatori, ci x mii + y mii, adăugînd pe cei din București care, nu fizic, dar cu toată capacitatea lor auditivă, au fost dincolo de bariera județeană.

Pentru prima oară în istoria acestui campionat național de la tribună la peluză timpanul a bătut retina.

★

Starea de spirit a echipelor, înainte și în timpul meciului, a corespuns prognozelor. Încordarea i-a făcut pe jucători livizi, lipsiți de poftă de joc, astenici, muți. Vorbăreți erau doar cei pe care antrenorii, din diverse motive, i-au lăsat, îmbrăcați, pe tușe sau în tribune. E ciudat cum, în asemenea împrejurări, se schimbă mentalitatea fotbalistului, se diluează dragostea sa de club. Fără a fi superstițioși, am fost descumpăniți auzind pe Viorel Popescu și pe Țurcanu, de la înălțimea cravatelor sau polourilor, cobind și denigrînd propriile echipe, evident numai pentru că ei nu erau pe gazon. Argeșul nu e campioană, iar Progresul n-a scăpat de baraj, sînt oare motive ca Țurcanu și Viorel Popescu să jubileze?

La un meci care ar fi trebuit să fie un model de dîrzenie, de tărie morală, nervii unor jucători au clacat și e regretabil. Oricît de mult l-ar fi durut (în pungă?), nu-i era permis unui meseriaș, altfel corect, cum este Oaidă, să-și verse furia pe Mîndru și pe tînărul Grama, ironizîndu-i dureros la primirea golului, precum nu-i era permis unui tată de familie, altfel foarte cumsecade, cum este Oaidă, să-l molesteze la sfîrșitul jocului pe colegul de echipă Țarălungă. Capacitatea nervoasă, stimate Oaidă, trebuia păstrată pentru baraj. Iar un campionat, oricum se încheie, trebuie terminat cu fruntea sus...

Victor BANCIULESCU

UNIVERSITATEA CLUJ — EXCELENTĂ; DINAMO BUCUREȘTI — DE NERECUNOSCUT

UNIVERSITATEA CLUJ — DINAMO BUCUREȘTI 5—0 (2—0)

CLUJ, 9 (prin telefon, de la trimisul nostru). Stadionul orășenesc ; timp frumos ; teren bun ; spectatori peste 12 000. Au marcat : Oprea (min. 1), Adam (min. 30, 68 și 77) și Coman (min. 65).

UNIVERSITATEA CLUJ : Ringheanu 9 — Codrea 9, Pexa 8, Nește 8, Crețu 9, Anca 9, Angelescu 7, Mustețea 7, Adam 9, Oprea 8, Coman 8.

DINAMO BUCUREȘTI : Datcu 7 (din min. 72, Niculescu 6) — Popa 4, Stoenescu 5, Ghergheli 7, Ștefan 4, Dinu 4, Săiceanu 4, Pîrcălab 5 (din min. 67, Lucescu 5), Naghi 5, Dumitrache 4, Haidu 4.

A arbitrat N. Rainea (Bîrlad) ★★★★, ajutat la tușă de V. Liga și Gr. Bîrsan (ambii din Galați).

Un meci fără miză, fără nervi și tensiune ne-a oferit, totuși, două surprize neașteptate Una plăcută: jocul excelent al acestor puști capricioși, care sînt elevii lui Teașcă. Ei au realizat o partidă de zile mari. Ultima lor comportare îi face pe suporterii studenților clujeni să regrete că sezonul fotbalistic s-a încheiat. „U" a desfășurat azi un fotbal în continuă mișcare, cu deplasări derutante, cu transmiteri de balon cum spuneau unii spectatori (cam exagerat desigur) „à la Iugoslavia", cu dublări în atac și apărare, cu intercalări eficiente în atac ale fundașilor laterali. Apărarea adversă a fost de nenumărate ori făcută groggy. Astfel, Universitatea Cluj s-a reabilitat față de susținători, în ceasul al... 12-lea. După meciul de azi, merită parcă să uiți necazurile de pînă acum. Victoria, în ciuda scorului n-a atras un salt formidabil în clasament, dar a făcut din Adam golgeterul acestui campionat. Remarcăm că din cele 15 goluri ale sale, 7 le-a înscris în partidele cu Dinamo!

Cîteva cuvinte despre a doua surpriză — de data aceasta neplăcută pentru cei ce se gîndesc la evoluția fotbalului nostru. Dinamo — echipă fruntașă, — locul III în clasament — care a marcat un retur bun, a fost de nerecunoscut la Cluj. I-am acordat lui Datcu nota 7, deși a primit 4 goluri. Considerăm că el nu poartă nici o vină. A avut în față (cu excepția lui Ghergheli) 9 figuranți, dintre care doi mijlocași ce de fapt nici n-au existat în joc, patru atacanți (și cu Lucescu cinci), care jucau de parcă se văzuseră pentru prima oară și doi fundași laterali, ce au abuzat uneori de tălpi și contre, pentru a evita un eșec catastrofal. Dinamoviștii bucureșteni au fost la un pas de o înfrîngere și mai severă, gîndindu-ne că Ștefan a scos mingea de pe linia porții în min. 60 și 75

Și acum, în fața acestor comportări diametral opuse, nu ne rămîne decît să vă redăm filmul golurilor: min. 1 — Oprea șutează de la 18 m aproape de vinclu; min. 30 — Anca (pe post de extremă dreapta) pasează și Adam, venit din urmă, șutează în gol; min. 65 — Adam face o cursă de unul singur, Datcu îl blochează, dar nu reține, iar Coman — atent — reia în poartă mingea respinsă; min. 68 — Anca centrează „printre" și Adam reia de la 6 m în plasă; în min. 77, cu un șut sec din interiorul careului, Adam pecetluiește scorul partidei

Constantin ALEXE

DOMIDE — REVELAȚIA JOCULUI

U.T.A. — JIUL 2—1 (1—0)

ARAD, 9 (prin telefon). Stadion U.T.A. ; timp frumos ; teren bun ; spectatori : 8 000. Au marcat : Petescu (min. 42) și Lereter (min. 72) pentru U.T.A. și Achim (min. 46) pentru Jiul.

U.T.A. : Weichelt 5 — Birău 7, Bacoș 7, Pojoni 8, Czako 7, Axente 8, Petescu 8, Șchiopu 6, Domide 9, Lereter 8, Moț 4.

JIUL : Zamfir 5 — Talpai 6, Georgevici 7, Stocker 6, Mihai 5, O. Popescu 7, Sandu 6, Peronescu 6, Libardi 7, Naidin 5, Achim 6.

A arbitrat Gh. Limona (București) ★★★★.

Textiliștii din Arad au încheiat actuala stagiune a campionatului cu o victorie valoroasă, care le-a permis să ocupe locul 4 în clasament. Dar, realizarea acestei performanțe a cerut în jocul de ieri eforturi susținute. Asta, cu atît mai mult, cu cît oaspeții au opus o rezistență dîrză, iar din formația locală a lipsit Gornea, apărător de nădejde al buturilor echipei sale. Ce s-a întîmplat cu acest talentat portar ? A pornit pe un drum greșit. Ca urmare, el a fost sancționat de conducerea secției pentru abaterile avute în ultima vreme.

Dar, să derulăm filmul jocului. U.T.A. a abordat partida cu multă însuflețire și hotărîre, practicînd în prima repriză un joc spectaculos, în care au abundat combinațiile pline de fantezie, execuțiile tehnice frumoase. Cu toate acestea, concretizarea superiorității evidente a localnicilor a întîrziat. Motivul ? Axente (min. 19), Moț (min. 22), Șchiopu (min. 32) ratează pe rînd din poziții deosebit de favorabile. Deschiderea scorului are loc în min. 42 cînd, la o lovitură liberă executată de Șchiopu, Petescu reia în plasă. Bucuria gazdelor nu a fost, însă, de lungă durată. Îndată după reluare (min. 46) Weichelt scapă mingea, la un șut nu prea puternic, și Achim, prezent pe fază, înscrie. Egalarea a avut un efect demoralizator pentru arădeni, care timp de 20 de minute decad vizibil. Totuși, ei au avut pînă la urmă tăria morală de a trece peste acest șoc, revenindu-și încetul cu încetul. Ei își asigură victoria în min. 72, cînd Domide (cel mai bun de pe teren, o adevărată revelație), execută o lovitură de la tușă pînă în careu, cu atîta putere, încît portarul Zamfir este nevoit să respingă în teren. Mingea ajunge pînă la Lereter, care nu greșește ținta și înscrie.

Ștefan IACOB — coresp.

Actualitatea internațională

BUCUREȘTI-KÖLN 190-113, LA ATLETISM

CONSTANȚA, 9 (prin telefon, de la trimisul nostru). — La sfîrșitul meciului atletic București — Köln era programată o mare demonstrație de gimnastică, prilejuită de încheierea anului de studii în școlile generale. În așteptarea acestei manifestații, mii de spectatori au asigurat „galeria" concursului internațional de atletism. Fapt îmbucurător. Dar cînd vom ajunge, totuși, să numărăm pe un stadion cîteva mii de veritabili spectatori de atletism?

Referindu-ne la această întîlnire internațională, remarcăm că dacă în prima zi cea mai bună performanță a aparținut atleților Capitalei (recordul **Liei Manoliu**), duminică omul nr. 1 al concursului a fost un reprezentant al oaspeților: tînărul aruncător de ciocan **Hans Fahsl**. El și-a îmbunătățit cu aproape 3 m recordul personal, aruncînd **69,80 m — al V-lea rezultat mondial al sezonului**. Regretăm că dintre reprezentanții Bucureștiului doar cîțiva au realizat rezultate merituoase. Enumerăm printre ei pe Mihai Zaharia, Mihaela Peneș, Mariana Goth și... cam atît. Cu toate acestea, echipele Bucureștiului n-au întîmpinat dificultăți pentru a-și mări considerabil avantajul cucerit sîmbătă și și-au adjudecat victoria atît **la bărbați (118—79)**, cît și **la femei (72—34). Scor general**: BUCUREȘTI — KÖLN **190—113**. Iată, de altfel, **principalele rezultate tehnice**: MASCULIN: **ciocan**: Fahsl (K) 69,80 m, Gh. Costache (B) 63,08 m, Țibulschi (B) 61,80 m; **lungime**: Zaharia (B) 7,55 m, Mureșan (B) 7,40 m, Berad (K) 7,23 m (h.c. Bădini 7,46 m); **disc**: Hegeduș (B) 50,90 m, Nyster (K) 49,36, Spekens (K) 48,60 m, Hodoș (B) 45,46 m; **800 m**: Ungureanu (B) 1:51,2, Damaschin (B) 1:51,6, Müller (K) 1:53,0 (h.c. Neamțu 1:51,9); **3 000 m obst.**: Vamoș (B) 8:47,8, Machuntze (K) 9:07,2; **triplusalt**: Dumitrescu (B) 15,44 m; **200 m**: Iliescu (B) 21,5, Hüttig (K) 21.8, Jurcă (B) 21,9; **400 mg**: Rățoi (B) 52,4, Mihăescu (B) 53,2, Lorenzen (K) 53,9 (h.c. Cosma 53,4); **4 x 400 m**: Köln 3:15,4, București 3:16,0; FEMININ: **înălțime**: Virginia Bonci (B) 1,70 m, Cornelia Popescu (B) 1,57 m; **greutate**: Gertrud Schäffer (K) 15,11, Elena Elic (B) 14,59; **200 m**: Mariana Goth (B) 24,7, Ioana Petrescu (B) 24,9, Kristl Fräse (K) 25,3; **suliță**: Mihaela Peneș (B) 54,66, Ioana Stancu (B) 50,86, **4 x 100 m**: București 47,4, Köln 47,9.

Adrian IONESCU

● AZI ARE LOC PE STADIONUL TRACTORUL DIN BRAȘOV întîlnirea de atletism dintre echipele **Brașov** și **T.S.K.A. Cerveno Zname** Sofia, de la ora 10,30 și 17,30.

Trimișii noștri speciali, CRISTIAN MANTU și GHEORGHE NICOLAESCU, transmit de la Roma:

ECHIPA IUGOSLAVIEI AR FI MERITAT VICTORIA!

Așadar, finala continuă. Mîine (n.r. azi) ne vom afla din nou în imensul oval de marmură albă, la „Stadio Olimpico", în ambianța specific italiană, temperamentală, vulcanică, mereu în erupție. Toate acestea într-un cadru de sunete și lumină, căci aproape fiecare spectator în parte aduce cu el petarde, trompete, steaguri, steguțe, pancarte, eșarfe. Un întreg arsenal menit să ajute „La Squadra".

Și poate cu mai mult folos decît sîmbătă seara, cînd „Iugoslavia-baby" cum au numit-o ziariștii italieni — a produs din nou o frumoasă impresie, dominînd autoritar chiar, uneori, pe „Squadra Azzurra", acasă la ea.

Referindu-ne la „prima ediție" a finalei trebuie spus, din capul locului, că rezultatul final (1—1) nedreptățește pe băieții lui Mitici, „minorii-magnifici" care, în pofida mizei puse în joc, au demonstrat un fotbal de calitate și în ultimă analiză inepuizabilele resurse ale soccerului iugoslav. Într-adevăr, jucătorii iugoslavi alcătuiesc o formație puternică, inteligentă, rapidă. În teren, 11-le lui Mitici se strînge și se desface — în funcție de faze — ca o armonică, apărîndu-se organizat și atacînd cu ingeniozitate. În fața propriei porți, „triunghiul" Holțer (libero), Paunovici și Pavlovici închide cu pricepere căile directe de acces spre buturile lui Pantelici; la mijlocul terenului se distinge Akimovici (special adus de la Belgrad pentru partida cu Italia), în linia I, Geaici (îndeosebi), Musemici și Petkovici sînt jucători de certă valoare, dau dovadă de multă personalitate în tot ceea ce întreprind.

Revenind la cele spuse cu privire la injustețea rezultatului final, trebuie subliniat faptul (recunoscut de întreaga presă italiană) CĂ, ÎN MIN. 25, ARBITRUL ELVEȚIAN DIENST A REFUZAT IUGOSLAVILOR UN PENALTI, DEȘI FAULTUL ÎN CAREU COMIS DE FERRINI ASUPRA LUI PAVLOVICI A FOST CÎT SE POATE DE CLAR!

De partea cealaltă, „azzurrii" și-au dezamăgit tifosii. Apărarea a prezentat serioase fisuri, îndeosebi pe partea lui Burgnich, mereu depășit, atît tehnic cît și fizic, de Geaici. De asemenea, Guarneri și Zoff n-au fost în zi strălucită, primul descurcîndu-se cu greutate în fața lui Musemici, cel de al doilea dovedind nesiguranță și nehotărîre la intercepții.

Din discuțiile purtate după joc cu confrații noștri italieni, a reieșit clar că Lodetti și Juliano n-au putut îndeplini rolul de dirijori. Din cauza lor — se spune aici — nici Anastasi (izolat printre apărătorii iugoslavi) n-a putut să evolueze la adevărata valoare.

Imediat după joc, *Valcareggi* a comunicat presei că intenționează să efectueze schimbări în formație. El se gîndește să-i înlocuiască pe Burgnich, Juliano și Lodetti cu *Anquilleti, De Sisti* și, respectiv, *Rosato*. Nu este exclusă nici schimbarea lui **Anastasi** cu *Sandrino Mazzola*, oricum mai experimentat decît proaspătul debutant... achiziționat recent de Juventus-Torino. Pentru a risipi orice dubiu în alegerea dintre Anastasi-Mazzola, antrenorul Helenio Herrera a declarat imediat după joc: *„Luni seara, Mazzola nu va trebui să rămînă în tribună".*

★

Anglia a cîștigat mult mai ușor decît se credea jocul pentru locul III cu U.R.S.S. Cu excepția primului sfert de oră, desfășurat într-o ușoară notă de superioritate a fotbaliștilor sovietici, în rest campionii mondiali și-au depășit adversarii din toate punctele de vedere. **Bobby Charlton** și-a purtat literalmente coechipierii spre victorie, muncind neobosit atît la mijlocul terenului cît și în atac, mai ales pentru finalizare. **Un aport prețios l-au adus și Moore, Willson, Stiles** („Dracula Stiles" — cum l-au botezat ziariștii italieni pe nervosul jucător al lui Manchester), **Hurst** și Hunt — ultimii doi refăcînd, fericit, celebrul cuplu din timpul mondialelor.

Alf Ramsey nu își ascunde satisfacția: *„Anglia s-a situat la înălțimea titlului de campioană a lumii. Elogii particulare se cuvin celor doi Bobby, precum și lui Willson".*

„Sînt plăcut emoționat — a spus Bobby Charlton — *de aplauzele primite din partea publicului. Mi-au displăcut însă fluierăturile adresate lui Stiles, care nu este de loc un băiat rău".*

Amărăciunea din tabăra sovieticilor este justificată. Spre deosebire de jocul de la Neapole, evoluția echipei Uniunii Sovietice a însemnat sîmbătă o deziluzie. Iată cum explică antrenorul Iakușin jocul slab prestat de ai săi: *„Anglia este întotdeauna... Anglia. După un început promițător, echipa mea a fost surprinsă de contraatacurile englezilor bine dirijate de Bobby Charlton. Noi resimțim din plin absența unora dintre jucătorii noștri de valoare".*

★

Mîine seară ne vom afla din nou la „Stadio Olimpico". Decorul, ambianța în imensul oval de marmură vor fi, firește, aceleași.

Dar jocul?

Al doilea meci din cadrul finalei campionatului european va începe la ora 21,15 și va fi condus tot de arbitrul elvețian Dienst. În caz de egalitate și după prelungiri, echipa cîștigătoare a celei de-a treia ediții a campionatului european va fi decisă de sorți.

Performerii români la regata internațională de la Grünau: caiaciștii Aurel VERNESCU și Atanasie SCIOTNIC
Foto: P. ROMOȘAN

SUCCESE ROMÂNEȘTI LA GRÜNAU

BERLIN, 9 (prin telefon) Tradiționala regată internațională de caiac-canoe de la Grünau a reunit în întrecerile de sîmbătă și duminică redutabilele garnituri olimpice ale țării gazdă, **Ungariei, Cehoslovaciei** și **României**. Concurenții au avut de înfruntat nu numai dificultățile celor 7 probe, ci și vremea cu totul nefavorabilă (vînt, ploaie, frig, valuri, precum și o circulație neîntreruptă pe lac a diferitelor ambarcațiuni de agrement cu sau fără motor). În plus, echipa noastră a fost evident handicapată de unele erori de arbitraj. Cea care a nedreptățit cel mai mult se referă la descalificarea total neîntemeiată a tînărului canoist **I. Patzaichin**. După ce a cîștigat de o manieră impresionantă cursa de calificare la 1000 m, Patzaichin a confirmat integral valoarea sa deosebită trecînd primul — cu avans de o barcă — balizele de la sosire și în finala probei. Dar, arbitrii au apreciat (?!) că, undeva pe parcurs, canoistul nostru ar fi trecut cu paișa pe culoarul vecin și au decis descalificarea celui care era de drept cîștigător. Decizii discutabile au fost semnalate și în întrecerile feminine.

În ciuda acestor greșeli care au viciat rezultatele unor curse, sportivii români au avut o comportare remarcabilă, cucerind victoria în 3 din cele 7 probe olimpice din programul regatei. Excelent au evoluat, îndeosebi, **Aurel Vernescu** și **Atanasie Sciotnic**, dubli învingători (la K 2—1000 m și K 4—1000 m, împreună cu **Iacob** și **Coșniță**). Cea de a treia victorie a echipei noastre a fost realizată de canoiștii **S. Covaliov** și **V. Calabiciov**, în constantă formă de la începutul sezonului.

REZULTATE TEHNICE

K 1—1 000 m: 1. Uwe (R.D.G.) 4:06,2; 2. Lange (R.D.G.) 4:06,4; 3. Heinroth (R.D.G.) 4:07,0.

C 1—1000 m: 1. Ulrich (R.D.G.) 4:31,8; 2. Tatay (R.P.U.) 4:32,5; 3. **S. Covaliov (ROMÂNIA)** 4:31,1.

K 1—500 m (F): 1. Kobuss (R.D.G.) 2:12,4; 2. **Viorica Dumitru (ROMÂNIA)** 2:12,9; 3. Grabowski (R.D.G.) 2:13,9.

K 2—1000 m: 1. **Vernescu — Sciotnic (ROMANIA)** 3:41,1; 2. Wenske — Will (R.D.G.) 3:41,2; Ebeling — Riedrich (R.D.G.) 3:41,6.

C 2—1000 m: 1. **S. Covaliov — V. Calabiciov (ROMÂNIA)** 4:05,5; 2. **C. Manea — Gh. Sidorov (ROMANIA)** 4:05,6; 3. Harpe — Wagner (R.D.G.) 4:11,4.

K 2—500 m (F): 1. Kobuss—Aftenberg (R.D.G.) 1:58,6; 2. **Valentina Serghei — Viorica Dumitru (ROMANIA)** 1:58,7; 3. Grabowscki — Setzkorn (R.D.G.) 2000.

K. 4—1000 m: 1. **Vernescu — Sciotnic — Iacob — Coșniță (ROMÂNIA)** 3:11,6; 2. **Țurcaș — D. Ivanov — C. Covaliov — Calenic (ROMÂNIA)** 3:11,8; 3. Wenske — Ebeling — Riedrich — Lange (R.D.G.) 3:13,0.

CAMPIONATELE MONDIALE DE POPICE

AZI, START ÎN PRIMA PROBĂ

Duminică a avut loc la Linz festivitatea de deschidere a celei de-a 7-a ediții a campionatelor mondiale de popice, urmînd ca azi dimineață să se dea startul în întrecerile pentru cucerirea celor 6 titluri care figurează în program. Jocurile încep cu probele pe echipe. Iată, de altfel, programul complet al actualelor „mondiale" și ordinea intrării pe arenă a concurenților.

FEMININ: luni și marți — probele pe echipe. Ordinea intrării pe piste: România, R.F.G., Austria, Cehoslovacia, Ungaria, R.D.G., Iugoslavia; **miercuri** — perechi: Iugoslavia, Cehoslovacia, R.D.G., Ungaria, R.F.G., Austria, România; **joi, vineri** și **sîmbătă** — calificări și turneul final individual: Ungaria, R.F.G., Cehoslovacia, R.D.G., Austria, Iugoslavia, România.

MASCULIN: luni și marți — probele pe echipe. Ordinea intrării pe piste: Franța, Cehoslovacia, Elveția, România, Italia, R.F.G., Austria, Ungaria, R.D.G., Iugoslavia; **miercuri** — perechi: R.D.G., Ungaria, Franța, Cehoslovacia, R.F.G., Elveția, România, Austria, Italia, Iugoslavia; **joi, vineri** și **sîmbătă** — calificări și turneul final individual: R.D.G., Franța, Elveția, R.F.G., Italia, Ungaria, Iugoslavia, Austria, Cehoslovacia, România.

Din juriul competiției face parte și arbitrul român **Petre Tudoran**.

MEXICO 68

LA MILANO a luat sfîrșit turneul de polo pe apă pentru calificare a încă trei echipe europene la Jocurile Olimpice. Turneul a fost cîștigat de selecționata R. F. a Germaniei. Împreună cu ea s-au mai calificat echipele Olandei și Spaniei. În ultima zi, formația Spaniei a întrecut cu 3—1 echipa Bulgariei.

■

LA KÖLN (R.F.G.) a început un mare concurs preolimpic de călărie la care participă sportivi din Europa și America de Sud.

Prima probă a concursului, desfășurată pe distanța de 700 m cu 12 obstacole, a revenit cunoscutului sportiv brazilian Nelson Pessoa. Concurînd pe calul „Grand Geste", Pessoa a parcurs traseul în 95,5 sec. cu 0 puncte penalizare. Pe locul secund s-a clasat vest-germanul Ligges pe calul „Zuckerpuppe" cu 95,8 sec și 0 puncte penalizare.

■

COMITETUL OLIMPIC CEHOSLOVAC a anunțat că la Jocurile Olimpice de vară din Mexic Cehoslovacia va fi reprezentată de o delegație compusă din 170 de persoane, dintre care 109 sportivi și 61 însoțitori.

Sportivii cehoslovaci vor concura la următoarele discipline: atletism, gimnastică, ciclism, natație, caiac-canoe, lupte, box, haltere, tir, volei, baschet.

■

UNA DIN CELE MAI AȘTEPTATE competiții ale J.O. este turneul de box. Într-un interviu acordat presei mexicane, Marco a Marin, organizatorul turneului, a declarat că sînt prevăzute 349 de întîlniri pentru a fi cunoscuți noii campioni olimpici. Meciurile se vor desfășura în sala „Arena Mexico" și vor fi conduse de 40 arbitri A.I.B.A. Pentru pregătirea participanților, în satul olimpic vor fi montate 14 ringuri.

■

ÎN PROBA DE MARATON din cadrul J.O. de vară de la Ciudad de Mexico, Japonia va fi reprezentată de trei concurenți. Este vorba de cunoscuții specialiști ai probei, **Selchiro Sasaki** (creditat cu performanța de 2h 11:17), **Jenji Kimihara** (2h 13:49) și de tînărul **Hoshiaki Unetani**.

■

COMITETUL OLIMPIC AL ETIOPIEI a confirmat participarea la Jocurile Olimpice din Mexic. Din delegație va face parte și maratonistul Bikila Abebe, campion olimpic la Roma (1960) și Tokio (1964).

PRIMA VICTORIE A TINERILOR POLOIȘTI LA DINAMOVIADĂ

BERLIN (prin telefon). În cea de-a treia zi a turneului de polo din cadrul Dinamoviadei, echipa de tineret a clubului **Dinamo București** a întrecut confortabil selecționata Gwardia (Polonia): 8—3 (2—1, 3—0, 2—0, 1—2). Au marcat: **Novac 3, Mihăilescu 1, Nastasiu 2, Gyorgy 1, Gavrilescu 1** de la învingători și **Szemel 2, Urbanski 1** de la învinși. În cursul aceleiași zile, dinamoviștii au întîlnit și puternica selecționată Dozsa (Ungaria), de care au fost învinși cu scorul de 6—3 (1—1, 2—2, 1—0, 2—0). Realizatori: **Kanizsa 4, Koncz 1, Urban 1** de la Dozsa și **Novac 2, Gyorgy 1** de la Dinamo. Alte rezultate: Dinamo (U.R.S.S.)—Gwardia (Polonia) 4—2; Dynamo (R.D.G.) — R. Hvezda 7—5.

Concursul de înot a mai programat încă 6 finale: Rezultate tehnice:

200 m liber (m): 1. Martonfy (Ung.) 2:03,9, L. Unger (R.D.G.) 2:04,2, Alexeev (U.R.S.S.) 2:04,5,... 6. **Demetriad (R) 2:08,7; 100 m spate** (f): U. Britt (R.D.G.) 1:12,2; **100 m spate** (m): Dvorkin (U.R.S.S.) 63,0, Cirkov (U.R.S.S.) 63,9, Kostolanczy (Ung.) 65,3, **T. Șerban (R) 66,9; 200 m delfin** (f): E. Stoltze (R.D.G.) 2:36,3, K. Grey (R.D.G.) 2:37,2,... 6. **N. Ștefănescu (R) 2:51,1; 200 m delfin** (m): V. Greciko (U.R.S.S.) 2:19,3, 2. Pröhl (R.D.G.) 2:21,0,... 8. **L. Copcealău (14 ani) 2:30,3 — nou rec. de copii și juniori mici; 200 m liber** (f): C. Kabelite (R.D.G.) 2:19,9,... 4. **Cr. Balaban** (R) 2:25,9.

Pe pistele de atletism

ADAM (R.F.G.) — 1:46,1 pe 800 m

LÜBECK. — În prima zi a concursului internațional de la Lübeck, Walter Adam (R.F.G.) a stabilit pe 800 m cea mai bună performanță mondială a anului cu 1:46,1. La ștafetă 4 x 100 m: echipa R. F. a Germaniei 39.5 iar la 100 m feminin: olandeza Truns Hennipmann în 11,6.

BELGRAD. — Într-un concurs desfășurat la Belgrad, atleta iugoslavă Vera Nikolici a realizat în proba de 800 m: 2:01,1. Rezultatul său egalează recordul european al probei deținut de Ann Packer (Anglia).

VIENA. — În cursul meciului feminin Austria — Danemarca, Eva Janko (Austria) a realizat cu 58,20 m, cea mai bună performanță mondială a anului la aruncarea suliței.

BERLIN. — În meciul R. D. Germană — Bulgaria, după prima zi gazdele conduc cu 74,5—48 la bărbați și cu 44—18 la femei. Rezultate mai interesante: F. Stolle — 84,18 m la suliță, K. Beer — 8,04 m la lungime (nou record al R.D.G.), Kierst — 2,16 m la înălțime.

CICLISTUL MIRCEA VIRGIL ÎNVINGĂTOR LA TULA

TULA 9 (Agerpres). — Pe velodromul din Tula s-a desfășurat o reuniune ciclistă la care au participat cei mai buni pistarzi din România și R.S.F.S Rusă. Din cele 6 probe disputate una singură a revenit cicliștilor români — cea de *semifond (100 ture)* cîștigată de Mircea Virgil, urmat de Serghei Terescenko și George Negoescu. Alte rezultate: *viteză*: B. Petrov; *urmărire pe echipe*: R.S.F.S. Rusă 4:41,9; România 4:48,4; *1 000 m cu start de pe loc*: V. Nikiforov 1:10,9.

● SUEDEZUL GOSTA PETTERSSON a cîștigat Turul ciclist al Angliei, terminînd cu un avans de 7:01 față de sovieticul Sokolov. Ultima etapă a revenit lui Turre Pettersson. Pe echipe a cîștigat selecționata U.R.S.S.

● PRIMA ETAPĂ A TURULUI ciclist al Austriei (circuit în Viena), a revenit olandezului Eduard Janssen, cronometrat pe 108 km cu timpul de 2h 28:42.

ROMA. — A 19-a etapă a Turului Italiei s-a disputat pe distanța Abadia San Salvatore — Roma (181 km) și a fost cîștigată de un coechipier al lui **Gimondi, Luciano dalla Bona** care a realizat **4h 25:06**. În clasamentul general conduce tot **Merckx** urmat de **Adorni** la 4:49 și **Gimondi** la 8:85.

BASCHETBALIȘTII ROMÂNI ÎNVINȘI LA SCOR DE ECHIPA SPANIEI

MADRID, 9 **(Agerpres).** În ziua a doua a turneului internațional de baschet masculin intitulat **„Mexico 68"**, reprezentativa Spaniei a învins echipa României la un scor categoric: **93—69 (50—37)**. Gazdele au aplicat o apărare foarte strictă care a stînjenit în mod evident ofensiva baschetbaliștilor români. Aceștia, la rîndul lor, au folosit zona, dar fără succes. În atac, Luik și Emiliano au excelat în echipa Spaniei, aducîndu-i numeroase puncte. De la români, cei mai eficace au fost **Novac 22 p** și **Jekely 14 p.**

În celălalt meci al zilei de duminică, Mexic a dispus de Franța cu **84—67 (36—28).**

Luni seară se desfășoară ultimele partide ale turneului: **România — Franța** și **Spania — Mexic.** Înaintea acestor jocuri, clasamentul se prezintă astfel:

1. Spania	**2**	**2**	**0**	**180—146**	**4**
2. Mexic	**2**	**2**	**0**	**159—135**	**4**
3. Franța	**2**	**0**	**2**	**144—171**	**2**
4. România	**2**	**0**	**2**	**137—168**	**2**

LOTUL SOVIETIC PENTRU EUROPENELE DE LUPTE

MOSCOVA. — În campionatele europene de lupte greco-romane de la Västeras, U.R.S.S. va fi reprezentată de: I. Kocerghin, J. Zaharian, I. Grigoriev (campion mondial în 1965), V. Novohatko (campion european în 1966), V. Ivlev, O. Bliadze, V. Anisimov (campion mondial în 1965) și A. Kocinev.

MARELE PREMIU AL BELGIEI LA AUTOMOBILISM

BRUXELLES. — Marele premiu al Belgiei care a reunit pe circuitul de la Francorchamps numeroșiași ai volanului, a fost cîștigat de neozeelandezul Bruce Mc. Laren pe o mașină Ford. El a realizat o medie orară de 236,797 km. Pe locurile următoare s-au clasat mexicanul Pedro Rodriguez pe mașină BRM și belgianul Jacky Ickx pe Ferrari.

DISPUTE PASIONANTE PE STANDURILE DE TRAGERE

(Urmare din pag. 1)

186+177), 3. Mariana Antonescu 559 p (196+177+186), 4. Ioana Soare 555 p, 5. Aritina Bițică 551 p, 6. Georgeta Șerban 550 p.

PISTOL VITEZA, PROBĂ ELIMINATORIE: MANȘA I: Zapedzki (Polonia) — Gonzales (Spania) 299 p — 295 p, Matiellini (Italia) — Vaszi (Ungaria) 293 p — 288 p, Hurt (Cehoslovacia) — Amicosante (Italia) 294 p — 291 p, Bakalov (U.R.S.S.) — Liverzani (Italia) 300 p — 294 p, Tripșa—Dobșa (Ungaria) 297 p — 293 p, Iuga — Onisciuk (U.R.S.S.) 291 p — 289 p, Suleimanov (U.R.S.S.) — Dommrich (R.D.G.) 296 p — 295 p, Atanasiu — Thomas (Spania) 299 p — 292 p, Roșca — Carpio (Mexic) 294 p — 287 p, Falta (Cehoslovacia) — Feller (R.D.G.) 299 p — 292 p, Pinnig (R.D.G.) — Jaros (Cehoslovacia) 299 p — 290 p, Hrnecek (Cehoslovacia) — Cerda (Spania) 291 p — 289 p, Masarat (R.F.G.) — Popa 295 p — 292 p, Pikaule (R.D.G.) — Kun (Ungaria) 297 p — 264 p, During (R.D.G.) — Müller (R.F.G.) 293 p — 290 p, Nacovski (Cehoslovacia) — Frydel (Polonia) 295 p — 283 p, Cayola (Portugalia) — Giușcă 282 p — 280 p, Maghiar — Varetto (Italia) 292 p — 280 p, **manșa a II-a**: Zapedzki — Matiellini 295 p — 282 p, Bakalov — Hurt 297 p — 293 p, Tripșa — Iuga 295 p — 289 p, Atanasiu — Suleimanov 295 p — 291 p, Roșca — Falta 298 p — 296 p, Hrnecek — Pinnig 296 p — 291 p, Pikaule — Masarat 295 p — 293 p, During — Nacovski 294 p — 293 p, Maghiar — Cayola 295 p — 287 p, SFERTURI DE FINALĂ: Zapedzki — Bakalov 297 p — 294 p, Atanasiu — Tripșa 297 p — 295 p, Roșca — Hrnecek 296 p — 293 p, Pikaule — During 298 p — 292 p, SEMIFINALE: Zapedzki — Atanasiu 297 p — 296 p, Roșca — Pikaule 294 p — 292 p, FINALA: **Josef Zapedzki** — Marcel Roșca 295 p (după baraj: 145 p) — 295 p (după baraj: 144 p), **locurile III—IV: Atanasiu** — Pikaule 149 p — 144 p. **Josef Zapedzki a devenit campion internațional al României.**

SKEET (DUPĂ 2 MANȘE: 200 t.): 1. **Ioan Albescu** 190 t, 2. Ignacio Huguet (Cuba) 188 t, 3. Gheorghe Sencovici 187 t (după baraj: 25 t), 4. Emil Motolici 187 t (după baraj: 24 t), 5. Roberto Castrillo (Cuba) 187 t (după baraj: 23 t), 6. Fortunato Casals (Cuba) 187 t (după baraj: 23 t), 7. Delfin Gomez (Cuba) 185 t, 8. Dumitru Danciu 182 t, 9. Pintilie Gleb 180 t, 10. Horia Miron 174 t. CAMPIONAT REPUBLICAN (ETAPA I): 1. **Ioan Albescu** 190 t, 2. Gheorghe Sencovici 187 t, 3. Emil Motolici 187 t, 4. Dumitru Danciu 182 t, 5. Pintilie Gleb 180 t, 6. Horia Miron 174 t.

Programul de azi al campionatului republican: de la ora 9: armă standard 60 focuri culcat bărbați, pistol calibru mare.

DUPĂ 15 ANI! Australianul Ken Rosewall, învingînd în mod surprinzător pe Rod Laver, a reintrat în posesia titlului de campion internațional de tenis al Franței

ROSEWALL — UN NOU TITLU LA ROLAND GARROS

PARIS. — În cadrul sferturilor de finală ale probei de dublu-mixt din campionatele internaționale de tenis ale Franței, cuplul francez **Françoise Durr-Jean Claude Barclay** a dispus de perechea **Ann Jones** (Anglia)-**Ion Țiriac** (România) cu **4—6, 7—5, 6—0.**

Proba de simplu-feminin a revenit amatoarei americane **Nancy Richey**, care a învins în finală pe **Ann Jones** (Anglia), cu **5—7, 6—4, 6—1.** Finala de dublu-bărbați s-a disputat între jucătorii australieni: **Rosewall** și **Stolle** au întrecut pe **Laver** și **Emerson** cu **6—3, 6—4, 6—3.**

Tiparul I. P. „Informația" str. Brezoianu 22—24.

40365

PROLETARI DIN TOATE ȚĂRILE, UNIȚI-VĂ!

Redacția și administrația: str. Vasile Conta nr. 16, tel. 11.10.05, interurban 72 și 286. Telex sportrom buc. 180.

sportul

4 pagini 30 bani

Anul XXIV Nr. 209 (5643)

Marți 11 iunie 1968

ZIARUL COMITETULUI NAȚIONAL PENTRU EDUCAȚIE FIZICĂ ȘI SPORT

Duminică, pe aeroportul Băneasa:

UN MARE MITING AVIATIC

Sărbătorim, în fiecare an, în a treia duminică din luna iunie, ZIUA AVIAȚIEI REPUBLICII SOCIALISTE ROMÂNIA. Data acestei tradiționale sărbători evocă înfăptuirea primului zbor realizat, la 17 iunie 1910, de către inginerul român AUREL VLAICU cu un aparat de construcție proprie, pilotat de inventator.

Cu prilejul acestei zile, Federația Aeronautică Română organizează, duminică 16 iunie, un MARE MITING AVIATIC pe aeroportul internațional Băneasa. În cadrul lui, pe culoarele nevăzute ale văzduhului își vor demonstra măiestria și curajul așii pilotajului din AVIAȚIA MILITARĂ, AVIAȚIA CIVILĂ, AVIAȚIA SPORTIVĂ și AVIAȚIA UTILITARĂ.

Bogatul program al mitingului aviatic de duminică cuprinde numere de mare atracție pentru iubitorii planorismului, parașutismului și zborului cu motor. Spicuim:

● LANSĂRI DE PLANOARE CU AUTOMOSORUL ● DECOLARE CU FORȚAJ DE PE AEROPORTUL BĂNEASA A DOUĂ AVIOANE MIG-21, SPARGEREA ZIDULUI SONIC LA 10 000 M ȘI ATERIZARE ● VÎNĂTOARE DE BALONAȘE CU AVIOANE IAR-813 ● ÎNALTĂ ACROBAȚIE EXECUTATĂ CU UN APARAT DE TIP IAK-18 ● LANSAREA A DOI PARAȘUTIȘTI SUB O SINGURĂ PARAȘUTĂ ● DEMONSTRAȚIE DE TRANSPORT A UNEI ÎNCĂRCĂTURI CU ELICOPTERUL MI-4 ● CARUSEL ÎN CĂDERE FORMAT DIN 5 PARAȘUTIȘTI ● ÎNALTĂ ACROBAȚIE EXECUTATĂ CU UN AVION ZLIN-526 ● CĂDEREA A DOI PARAȘUTIȘTI ÎN ȘURUB ● ACROBAȚIE ÎN FORMAȚIE EXECUTATĂ DE 5 AVIOANE MIG-15 ● LANSĂRI MASIVE DE PARAȘUTIȘTI etc.

Mitingul aviatic va începe la ora 10.

Printr-un plonjon spectaculos, portarul craiovean va ciștiga această dispută pentru balon cu Ion Ionescu (fază din meciul Rapid — Universitatea Craiova, disputat duminică în Giulești) Foto: V. ONESA

MARGINALII LA ULTIMELE 90 DE MINUTE ALE CELUI DE AL 50-LEA CAMPIONAT

● CEA MAI BUNĂ ECHIPĂ A CAMPIONATULUI A CÎȘTIGAT TITLUL

● „TRIUNGHIUL" PLOIEȘTI — BUCUREȘTI — TG. MUREȘ A DOMINAT ULTIMA ETAPĂ

● PRIMA ECHIPĂ A RETURULUI, SURCLASATĂ LA CLUJ

S-a lăsat cortina peste ediția semicentenară a campionatului nostru național, ediție cu destule valențe de o originalitate contradictorie...

În mare măsură, etapa terminus a tipizat întregul campionat, repetind relieful fotbalistic al acestei ultime ediții a celei mai importante competiții din țara noastră. Un relief destul de accidentat...

Ilustrații la temă: 1) *Universitatea Cluj* surclasează echipa dinamovistilor bucureșteni, acceptată de foarte mulți ca fiind teamul nr. 1 al returului. 2) *Petrolul*, învingătoare în deplasare la Cluj și Tg. Mureș, are o ultimă apariție de parodie pe propriul teren, pe care, după desfășurarea jocului, ar fi trebuit să încaseze o rețetă de cel puțin 6—7 goluri! 3) *Rapidul*, care pînă la sfîrșitul meciului cu Universitatea Craiova era campioana „en titre", obține, „pufăind" din greu, o foarte subțire victorie. 4) *La Bacău*, echipa de pe malul mării (acum cîteva luni cu veleități la titlu) demonstrează că, în spatele unui paravan gravat cu aparențe care i-au fost multă vreme favorabile, se ascund carii care se trădează din cînd în cînd. 5) În sfîrșit, *U.T.A.*, această boemă a fotbalului nostru, care dă tuturor senzația că joacă „fotbal pentru fotbal", cultivînd cu riscul punctelor „le beau geste", s-a cocoțat, prin victoria de ieri, pe un meritoriu loc 4, anunțîndu-ne, parcă, o apropiată revenire pe

Marius POPESCU

(Continuare în pag. a 3-a)

La 15 iunie, o întîlnire inedită:

Tunisia — România, la box

Reprezentativa de box a **României** a părăsit Capitala duminică dimineața, plecînd în Tunisia, unde va susține, la 15 iunie, o partidă amicală cu națională acestei țări. Au făcut deplasarea: C. Ciucă, C. Gruiescu, N. Giju, N. Moldovan, O. Gorea, N. Deicu, V. Antoniu, V. Silberman, I. Covaci, Gh. Chivăr, I. Bonea și I. Alexe. Boxerii români sînt însoțiți de antrenorii Ion Popa, Șerbu Neacșu, precum și de dr. Petre Radovici.

Întîlnirea dintre cele două echipe este la prima sa ediție.

N. R. Citind componența echipei reprezentative de box, surprinde prezența unor pugiliști care, la turneul final al campionatelor naționale, au fost departe de a da satisfacție (Ovidiu Gorea, Nicolae Deicu). La fel de neașteptată este absența campionilor Aurel Simion și Calistrat Cuțov. Federația de specialitate invocă labirintul formalităților de deplasare. Regretăm că asemenea argumente pot justifica incoerența unor reprezentative naționale.

LICEUL SPORTIV

La prima vedere, acest titlu poate părea un pleonasm. Dar, numai la prima vedere. Pentru că nu pretutindeni și — din păcate — nu totdeauna, logodna școală-sport a dus la nunți de aur, la căsnicii lungi și fericite, ferite de asperități sau de conflicte.

Deseori, lucrurile cele mai greu de transpus în viață sînt acelea cu care toată lumea este de acord! Absolut nimeni nu neagă necesitatea legăturii indisolubile dintre învățătură și exercițiul fizic. Pentru că s-ar afla în afara realității.

Și totuși, pornindu-se de la realitate (adesea nu tocmai promițătoare), s-a ajuns la concluzia că din moment ce sportul este o școală a vieții, reversul logic, și absolut obiectiv, ar fi crearea unor școli pentru sport. Din acest gînd, mereu înnobilat și cu o justețe dovedită de viața însăși, s-a născut ceea ce se cheamă, în titulatura oficială, LICEUL CU PROGRAM DE EDUCAȚIE FIZICĂ.

Ce reprezintă și ce urmărește o asemenea unitate de învățămînt? Chestiunea fiind amplu dezbătută, nu rămîne decît să fie reîmprospătată. Liceul cu profil sportiv este unul ca oricare altul, doar că educația fizică devine un obiect adus la însemnătatea cu care ar trebui să fie onorat, de fapt, oriunde sînt pupitre și table. Pentru simplificare, și prin similitudine, el ar corespunde școlii de muzică, coregrafie sau pictură, în care studiul temeinic al obiectelor de cultură generală se împletește cu stimularea, pedagogic științifică, a unei aptitudini înnăscute: cîntul, dansul, desenul, performanța sportivă.

În asemenea licee, limba română încheie o rodnică alianță cu portativul, copilul învață teorema lui Pitagora, dar și săritura de balet „double tour", face experiențe de fizică și pictează la șevalet, studiază relieful globului și tehnica de aruncare a discului...

Liceele sportive, ajunse la respectabila cifră de 15, și-au demonstrat strălucit dreptul la utilitate și la existență. Ele desfid teoria falsă a premiantului maladiv și a campionului sportiv corijent la două materii. „Școala de sporturi" din Brașov a deținut cel mai bun procent de promovați din oraș și recordul reușitei la examenul de bacalaureat; într-un singur an, o unitate asemănătoare — creată la Buzău — a atras elogiile și recunoștința părinților; Liceul nr. 35 din București **(cînd i se va găsi oare un nume sportiv adecvat, care să-l scoată din anonimatul numărului de înregistrare?)**, de asemenea, CU PROGRAM DE EDUCAȚIE FIZICĂ, a consemnat în promoția de 35 absolvenți 1965/1966, **8 studenți la I.C.F., iar ceilalți la Institutul politehnic, Institutul agronomic, Institutul de petrol, gaze și geologie, facultățile de Medicină, Arhitectură, Drept, Matematică etc., făcînd o admirabilă trăsură de unire între inteligență și stadion.** Din liceele sportive s-au ridicat performeri ca Mihaela Peneș, Gheorghe Costache, Zoltan Vamoș, Gabriela Rădulescu, Petre Mihaiuc, Lucia Chiriță, Mariana Ilie, dar și ingineri, chirurgi, profesori de educație fizică, economiști, arhitecți. Principalul — au ieșit generații de tineri viguroși, excelent pregătiți pentru muncă și pentru izbînzile vieții. Ceea ce este esențial!

În aceste zile se fac înscrieri pentru examenele de admitere în liceele cu program de educație fizică. Normelor teoretice ale obișnuitului test al pregătirii intelectuale li se adaugă altele, nu mai puțin drastice, ale verificării aptitudinilor fizice. Dar, beneficiul de a urma o asemenea școală, cu larg orizont, răsplătește toate eforturile. Părinții preocupați de dezvoltarea multilaterală sufletească și fizică a copiilor lor nu vor pregeta să-i îndemne către LICEUL SPORTIV.

Valeriu CHIOSE

Argeșenii felicită pe campioni

Telegramă adresată clubului sportiv Steaua:

Cele mai călduroase felicitări echipei dv. de fotbal care a cucerit pentru a 7-a oară titlul de campioană a țării.

Vă dorim din suflet, dragi prieteni, mult succes în „Cupa campionilor europeni", spre satisfacția tuturor iubitorilor de fotbal din țara noastră și pentru ridicarea prestigiului fotbalului românesc.

CLUBUL F. C. ARGEȘ

N. R. Atenția fotbaliștilor piteșteni este o frumoasă dovadă de sportivitate. O aplaudăm!

ITALIA A CÎȘTIGAT CAMPIONATUL EUROPEAN!

Citiți cronica trimișilor noștri speciali la Roma în pag. a 4-a

„CUPA PIONIERUL" inaugurează activitatea de vară a minibaschetbaliștilor

Primele zile ale vacanței mari aduc minibaschetbaliștilor prilejul inaugurării activității competiționale din timpul verii. Mai precis, astăzi, mîine și joi, ei se vor întrece, în cadrul plăcut al terenului Universitatea (Drept), pentru cucerirea „Cupei pionierul", trofeu oferit de Consiliul municipal pentru educație fizică și sport București. Disputa, așteptată cu justificat interes atît de către competitori cît și de către colegii lor de școală și amatorii de baschet, reunește unele dintre cele mai bune echipe alcătuite din copii de 9—10 ani (născuți în 1957 și 1958): Școala sportivă nr. 1, Școala sportivă nr. 2, Cutezătorii (Palatul pionierilor) și Clubul sportiv școlar.

Tinerii baschetbaliști vor susține întîlnirile sistem turneu, fiecare meci durînd 4 reprize a cîte 7 minute de joc efectiv. De menționat că, **în afara cupelor oferite primelor clasate la băieți și la fete, va mai fi decernat un premiu, de către federația de specialitate, școlii generale care va totaliza, în cele trei zile, un număr minim de 300 de spectatori.**

Astăzi, de la ora 17,30, vor avea loc meciurile: Șc. sp. nr. 2 — Școlarul (f), Cutezătorii—Școlarul (b), Cutezătorii—Șc. sp. nr. 1 (f), Șc. sp. nr. 2—Șc. sp. nr. 1 (b).

Deși este practicat de copii, minibaschetul nu exclude fazele de aprigă dispută, după cum se vede și în imaginea de mai sus

Cărți pentru premianți

Curînd, și elevii din licee și școli profesionale vor zvîrli în aer servietele și vor scrie cu creta pe tablă: „Trăiască vacanța mare".

Cei mai buni, premianții, vor primi, ca în fiecare an, premii în cărți, cărți minunate de știință, artă și literatură. Dar de ce nu și de sport?

Ideea nu ne aparține, dar sîntem partizanii ei. Acest lucru s-a întîmplat acum cîțiva ani în Franța și de atunci se repetă mereu, cu bucurii mereu crescînde.

Cine ar putea spune, cine ar putea gîndi altfel că viața unui mare campion nu este un exemplu convingător de virtuți? Cine se mai îndoiește astăzi că stadionul pregătește pentru profesiune și viață?

Dar, haideți mai bine să mergem cu directorii și diriginții în librării și să alegem cărțile cele mai potrivite pentru gîndul nostru.

Să luăm din raft pentru premianții care iubesc istoria, reportajele Jocurilor Olimpice de la Melbourne și Roma ale lui Tudor Vornicu și Radu Urziceanu, „Urme de schi peste veacuri" de Gheorghe Epuran și chiar „Palestrica" lui Constantin Kiriței, deși această carte este un tratat, ca o istorie a teatrului sau muzicii.

Ce vom alege pentru elevii pasionați de literatură? Amîndouă volumele antologice, cu scriitori români și străini („Legea muntelui" și „Un meci decisiv"), „Sport și legendă" de Victor Bănciulescu, romanul sportiv al lui Dimitrie Manu, „Din tribune începe meciul".

Elevii, viitori cercetători și oameni de știință vor aștepta de la noi cărți pe gustul lor. Să le dăruim deci cărțile speologilor Tazief și Casteret, biografia lui Nansen sau Amundsen, pe Racoviță, Cousteau și Heyerdahl. Ele sînt cărțile unor mari îndrăzneți în fapte dar și în idei, ale unor oameni de caracter care luptînd știu să învingă natura și toate neprevăzutele.

Sînt și elevi care visează să devină aviatori și cosmonauți. Cartea inginerului G. Gheorghiu „Zboruri celebre", cele două traduceri din Antoine de St. Exupéry — „Pămîntul oamenilor" și „Zbor de noapte", viețile lui Vuia, Vlaicu, Gh. Bănciulescu sînt mai convingătoare decît foarte multe argumente profesorale.

Dar majoritatea elevilor preferă să rămînă pe pămînt, în natură, să o cucerească și să o înfrumusețeze. Să le dăm atunci posibilitatea să parcurgă „Monumentele naturii din România" de acad. E. Pop, „Am îndrăgit munții" de Ion Coman, cărțile de drumeție din editurile C.N.E.F.S. sau Meridiane, „Momentele de vînătoare" ale lui Aristide Stavros.

Pe cei care aspiră spre înălțimi și care cred în frumusețea și eroismul alpinismului să-i purtăm pe Himalaya.

Virgil LUDU

(Continuare în pag. a 3-a)

LA POLIGONUL TUNARI:

S-A ÎNCHEIAT ETAPA I A CAMPIONATELOR REPUBLICANE

Atmosfera de sărbătoare a continuat ieri pe poligonul Tunari, cu toate că „internaționalele" s-au încheiat. Pe plan intern, trăgătorii noștri s-au întrecut ieri la probele de pistol calibru mare și armă standard 60 focuri culcat bărbați, din cadrul campionatului republican de seniori, etapa I.

Cu toată oboseala acumulată în timpul celor 4 zile de concurs, trăgătorii au reușit, din nou, să obțină rezultate satisfăcătoare, ca, de pildă, P. Șandor, D. Hrib, S. Caban (la armă standard) și I. Tripșa, D. Iuga (la pistol calibru mare).

Etapa a II-a a campionatelor republicane se va desfășura la începutul lunii septembrie, cînd vor fi desemnați campionii.

Rezultate: Armă standard 60 focuri culcat bărbați: 1. P. Șandor (Steaua) 590 p, 2. D. Hrib (Olimpia) 589 p. (ultima țintă 98), 3. S. Caban (Dinamo) 589 p (u.t. 97), 4. N. Rotaru (Steaua) 588 p, 5. Gh. Vasilescu (Olimpia) 587 p (u.t. 99), 6. R. Weinerich (Arhitectura) 587 p (u.t. 98), 7. D. Vidrașcu (Dinamo) 587 p. (u.t. 95). **Pistol calibru mare bărbați: 1.** I. Tripșa (Dinamo) 580 p, 2. D. Iuga (Dinamo) 579 p, 3. D. Maghiar (Dinamo) 578 p, 4. M. Dumitriu (Steaua) 577 p, 5. L. Giușcă (Construcții) 576 p, 6. M. Roșca (Dinamo) 573 p.

Olimpicii în vizită la redacție

GHEORGHE CHIVĂR ÎȘI SOLICITĂ ANTRENORUL

Gheorghe Chivăr (în stînga) la redacția „Sportul": „Nu mai am o lovitură decisivă!"
Foto: V. BAGEAC

Cu obrajii îmbujorați, peste pielea arămie, întinsă ca o catifea, cu figura unui actor de cinema, departe, departe de imaginea pe care ne-o formăm îndeobște despre fizionomia unui boxer, opusul hidosului luptător cu ceste din antichitate, antiteza tumefiatului pugilist profesionist al zilelor noastre — **Gheorghe Chivăr,** tînărul care întrunește toate aceste calități și opoziții, ne-a vizitat la redacție înaintea plecării în turneul din Africa de Nord.

Trefilatorul de 22 de ani de la Industria sîrmei din Cîmpia Turzii, candidat olimpic în lotul de box, campion al țării la categoria mijlocie, se dovedește a fi un tînăr cu picioarele pe pămînt, inteligent, lucid, de loc îmbătat de himera trecătoarei glorii sportive.

Două probleme îl frămîntă în această clipă. În primul rînd, adresa unei școli de maiștri, unde să-și desăvîrșească studiile, cu matură îngrijorare pentru viitor și nu din frivola dorință de a nu rămîne inferior studenței în biologie pe care o curtează. În al doilea rînd, Gheorghe Chivăr e măcinat de întrebări referitoare la tehnica boxului.

A învățat mînuirea mănușilor de opt uncii pe malurile Arieșului. Acolo și-a confecționat „lovituri de bază", cum le numește el, execuții tehnice capabile să-i dea încredere în propriile forțe și să-i asigure succesul.

Cu directa de stînga trimisă puternic, mai apoi cu directa de dreapta dublată de upercut de stînga la ficat, Chivăr a obținut victorii fulgerătoare pe care le pomenește și azi cu mîndrie. Din acești pumni au plecat la podea Olteanu, Manole și alții.

Venit la București, Chivăr se pierde în marea masă a candidaților olimpici. El urmează antrenamente-școală, învață toate loviturile din abecedarul pugilistic, le execută cu corectitudine, dar începe să uite „loviturile de bază", cele decisive. O mărturisește cu sincer regret. Nu fără a adăuga o propunere: **„Îi respect pe antrenorii mei bucureșteni, de la club și din lot. Dar SIMT NEVOIA UNUI ANTRENOR CARE SĂ SE OCUPE ÎN MOD SPECIAL DE MINE, așa cum făcea Francisc Ambruș la Cîmpia Turzii.**

Nu-mi doresc nimic mai mult decît să-l pot avea din nou lîngă mine, aici, acasă sau în vacanța de pe malul mării. ATUNCI ABIA SĂ VEDEM CINE-MI VA MAI REZISTA, ORIUNDE, INCLUSIV LA MEXICO!".

La încheierea vizitei sale în redacție, lui Gheorghe Chivăr i-a fost oferită paftaua-suvenir „Sportul", acordată tuturor boxerilor care au deținut centura „Sportul" și au pierdut-o în ring. **(vib.).**

Interviu cu Șerban Ciochină și... soția sa

„CANGURII" NU SE GÎNDESC LA MEXIC?

Nimic (dar, poate, nu va fi chiar așa) despre Mexic! Reporterul promite că nu va pune aici obsedanta întrebare, vehiculată cu atîta insistență și — cel mai adesea — lipsită de noimă, în 1964, înaintea Jocurilor Olimpice din capitala niponă: **„Ce medalie veți obține?"...** sau: **„Pe ce loc o să vă clasați?"**

Fruntile rămîn descreținte. Marea continuă să creeze, generoasă, frumusețe picturale. Valurile poartă spre țărm chemări tainice. Prezența „pix"-ului și a blocnotesului este — înțelegeți de ce! — nedorită, acum, în aceste minute ale unei invitații la o discuție despre „canguri"...

— Cît de grea este proba de triplu salt?

— *Mai grea decît se crede. Acum 72 de ani, la prima ediție a Jocurilor Olimpice moderne, americanul James Connolly a cîștigat titlul suprem cu un rezultat inferior cu 8 cm performanței cu care mi-am făcut eu debutul (13,79 m). De atunci, însă, „canguriî" — cum sîntem deseori numiți noi săritorii de triplu — au obținut performanțe spectaculoase. Un singur exemplu: recordul olimpic de la Tokio al polonezului Josef Schmidt (16,85 m). Și, cursa „canguriîor" continuă...*

. . . . . .

Citeva ore înainte, la o plăcută reîntîlnire cu Ionescu-Crum, fostul campion de triplu salt și multă vreme fundașul „Venusului"... TRIPLU SALT? — TREI PAȘI SPRE GLORIE SAU SPRE ANONIMAT! E, DESIGUR, PROBA TALENTULUI, A APTITUDINILOR, DAR ÎNAINTE DE TOATE A PASIUNII ȘI A UNEI MARI CAPACITĂȚI DE EFORT.

. . . . . .

Știați că prima „bătaie" înseamnă egalitate cu o forță de peste 500 kg? De aceea, pasul I este cel mai greu (medic A. Lăzăroiu).

. . . . . .

Șerban Ciochină a studiat, cu pasiune, „rezistența materialelor" (profundă prețuire și simpatie lectorului universitar **Sergiu Dragomir**) și cu toate că, desigur, e vorba de altceva, aplică în pregătirea sa sportivă ideea solicitărilor maxime. Mai ales, din cauza faptului că nu este nici un talent deosebit, nici excepțional dotat fizic pentru această probă (părerea antrenorului **Elias Baruch**).

— Ce ați dat atletismului și ce ați primit din partea acestuia? Cine a rămas dator?

— *Prefer să nu răspund categoric. Am avut multe satisfacții dar și insatisfacții. Ce am dat eu atletismului? Nu știu! Foarte mult, sau foarte puțin! Alții ar putea să cîntărească mai exact.*

★

Pe terasa elegantului hotel „Aurora" din Mamaia, soția lui Șerban, inginera Rodica Ciochină, ne ține o plăcută și discretă tovărășie. Tact — în orice caz desăvîrșit — feminin sau glacial calcul ingineresc? O rugăm să ne spună ce gîndește ca soție a unui campion.

— *Admir oamenii care își făuresc o pasiune și-i rămîn fideli vreme îndelungată. Șerban iubește atletismul cu forță și duioșie. L-am văzut deseori în culmea fericirii, deseori amărît sau amăgit, dar niciodată descumpănit, în pragul unei hotărîri de abandon.*

— Ce face Șerban, cînd nu este pe stadion, cînd —să spunem — nu mai e campionul sau recordmanul de triplu salt?

— *Desigur, multe lucruri. Calcule matematice, teatru, muzică... Dar, întotdeauna cînd îi rămîne timp — și pentru atletism rămîne destul în fiecare zi — îmi vorbește despre* Schmidt, Stoikowski, Ovanesian, *despre toată această temerară (dar, după mine încă destul de anonimă) lume a „canguriîor".*

. . . . . .

Unilateralitate a preocupărilor sportive? Nu. Îi place fotbalul (mărturisită simpatie pentru Politehnica Timișoara). Joacă și baschet (nici acum n-a uitat înfrîngerea severă a echipei de „săritori" din meciul susținut cu cîțiva ani în urmă în compania lotului național... feminin!).

Atletismul e, însă, altceva — mai ales triplu saltul!

. . . . . .

— Vreți să împărtășiți cîteva din bucuriile și necazurile vieții de sportiv?

— *In ordine inversă, însă. Am început anul marilor mele speranțe cu un accident neplăcut (februarie). Trebuia să continui însă, pregătirea. Mai mult, am trecut la dublarea volumului de lucru. Cum spun copiii, nu prea am fost cuminte și cred că medicii aveau dreptate să se supere. Traumatismul la călcîiul piciorului de bătaie s-a reactivat la Madrid — îndeosebi — și la Sofia. Dar, tot aici au început... bucuriile. În primul concurs am sărit doar cu un centimetru mai puțin (o singură săritură) ca la europenele de la Dortmund, iar la al doilea am cîștigat proba cu o performanță bine cotată.*

Neastîmpăr de „cangur".

★

— Și acum?

— *Cîteva concursuri în R.F. a Germaniei, Franța etc. și, bineînțeles, pregătiri*

★

Se știe prea puțin despre unele recorduri. Cele ale lui Șerban Ciochină sînt următoarele: 1,80 m la înălțime (fără să fie forțată performanța maximă), 10,8 s pe 100 m, 7,46 m la lungime, 9,86 m la triplu salt fără elan. Rezultatele cîntăresc greu în palmaresul „cangurilor"...

★

— Este, cum se spune uneori, proba de tripu salt o întrecere care se desfășoară sub semnul incertitudinii?

- **Triplul salt este proba** certitudinii **(antrenor Elias Baruch).**
- **Triplul salt este proba** incertitudinii **(Șerban Ciochină).**
- **Triplul salt este proba care stabilește, verdict nu întotdeauna... sportiv, gloria sau ignorarea unui atlet (soția lui Șerban Ciochină).**

★

— Ce vă doriți cel mai mult? Bineînțeles, așa cum am promis, fără referiri la J.O. din Mexic.

Povestește Șerban Ciochină...

— *Am fost, nu de mult, invitat de campionul Spaniei la triplu salt, să vizităm împreună frumoasele împrejurimi ale Madridului. Nu știu de ce, dar m-au impresionat întîlnirile prietenului meu cu mulți locuitori, cu personalul stațiilor de benzină, cu chelnerii și vînzătorii din magazine și, mai cu seamă, cu sute de copii care — la fel ca toți ceilalți — îl salutau cu exuberanță pe campionul Spaniei la triplu salt. Sigur, aceasta reflectă, înainte de toate, larga popularitate a lui „don Arreta", dar ceva din manifesta simpatie, dragoste chiar, se adresează atletismului, „cangurilor" care zboară peste 16 metri. Este ceea ce aș dori să se petreacă, într-o zi, și la noi, pe străzile Bucureștiului sau în alt oraș al țării. Sau, cel puțin să nu mai fim întrebați de fiecare dată la Centrul de medicină sportivă:* „Tovarășe, dumneata ce ramură de sport practici?"

Dan GÂRLEȘTEANU

● Născut în București, la 30.XI.1939. Profesia: inginer. Căsătorit. Înălțime — 1,78 m; greutate — 70 kg.

● A început să practice sportul în 1956 (abia cînd era student); performanța cea mai bună a anului de debut: 13,79 m. În continuare, cele mai valoroase rezultate: 14,31 m (1957), 14,71 m (1958), 14,79 m (1959 — primul an de senior), 15,31 m (1960), 15,48 m (1961 — cînd termină facultatea de construcții și începe să se pregătească sub îndrumarea antrenorului Elias Baruch), 15,85 m (1962).

● În 1963, stabilește primul record național: 16,13 m și apoi 16,16 m. Evoluția următoarelor recorduri: 16,20 m și 16,28 m (1964); 16,42 m, 16,43 m și 16,46 m (1966); 16,59 m (1967).

● Titluri și alte performanțe deosebite: campion național în 1963, 1964, 1965, 1966, 1967; campion și recordman european de sală (1966), finalist — locul V — la J.O. de la Tokio, campion balcanic (1964, 1966, 1967).

● Component al lotului olimpic, în 1968, a realizat recent, la Sofia, cea de a II-a performanță mondială a anului, (devenită între timp a IV-a), luînd astfel o importantă opțiune pentru apropiatele J.O. din Mexic.

CU PRILEJUL UNUI CONCURS de atletism desfășurat la Mainz (R. F. a Germaniei), sportiva maghiară Angela Nemeth a stabilit cea mai bună performanță mondială a sezonului în proba de aruncare a suliței cu 60,20 m. Rezultatul Angelei Nemeth întrece cu 2 m performanța realizată cu numai 24 de ore anterior de austriaca Eva Janko

★

ÎNTÎLNIREA INTERNAȚIONALĂ de atletism dintre selecționatele masculine și feminine ale R. D. Germane și Bulgariei, desfășurată la Berlin, s-a încheiat cu victoria gazdelor: la masculin cu 157,5—76,5 puncte, iar la feminin cu 88—40 puncte.

În ziua a doua a întrecerilor au fost înregistrate două performanțe remarcabile. În proba de triplu salt, Klaus Neumann (R. D. Germană) a stabilit un nou record al țării sale cu 16,69 m, iar în proba de săritură în înălțime femei, Rita Schmidt a obținut performanța de 1,86 m

★

PRIMA ZI A CONCURSULUI internațional de atletism de la Los Angeles a fost marcată de cîteva rezultate de valoare. Performerul zilei a fost multiplul campion australian Ron Clarke, care în cursa de 5 000 m a realizat timpul de 13:32,2 (cea mai bună performanță mondială a anului). Proba de triplu salt a fost cîștigată de Art Walker cu rezultatul de 16,44 m, iar cea de aruncare a greutății a revenit lui Randy Matson cu 21,05 m. În proba de 100 m, trei sprinteri: Jim Hines, Ray Smith și John Carlos, au fost creditați cu același timp: 10,3.

Un rezultat bun a fost obținut și în proba de săritură în înălțime, în care Caruthers a realizat 2,16 m.

Alte rezultate: aruncarea discului: Jay Silverster — 60,09 m; aruncarea ciocanului: Harold Connolly — 67,36 m; săritura cu prăjina: Andy Steben — 5,04 m; săritura în lungime: Bob Beamon — 8,11 m.

★

TURNEUL INTERNAȚIONAL DE SABIE de la Hamburg, la care au participat 63 de sportivi din 8 țări, a fost cîștigat de scrimerul vest-german Walter Koestner, care a totalizat 6 victorii. Pe locurile următoare s-au clasat compatrioții săi K. Allisat — 5 victorii, P. Borucki — 4 victorii.

★

LA CASABLANCA s-a disputat primul meci dintre echipele Marocului și Ghanei, contînd pentru preliminariile turneului olimpic de fotbal. Partida s-a încheiat cu un rezultat de egalitate: 1—1 (1—0).

„Internaționalele" de tir de la Tunari — cea mai importantă competiție preolimpică

Valoarea și numărul trăgătorilor ca și rezultatele obținute, au dat un deosebit prestigiu internaționalelor de tir ale României. De altfel, competiția de pe poligonul Tunari a însemnat poate cea mai importantă ocazie de verificare a sportivilor înaintea J.O. Asemenea păreri au fost exprimate de mulți dintre oaspeții noștri. Iată cîteva dintre cele consemnate.

OTTO HORBER (Elveția) — vicepreședintele comitetului tehnic al U.I.T.: *„Rezultate de valoare înaltă, iată caracteristica întrecerilor la care am avut plăcerea să asist. Cu primele două performanțe înregistrate la armă liberă calibru redus 60 f. sau la pistol liber se poate concura pentru medalii în Mexic. Ca să nu mai vorbesc de rezultatele de la pistol viteză. Cred că a fost cel mai important concurs de pe continent și — totodată — un prilej extrem de nimerit de verificare pentru J.O. Trăgătorii români contează printre cei mai buni din lume. Cînd fac această afirmație, mă gîndesc la pistol viteză, la probele de pușcă (calibru redus), skeet și talere. Eu le văd șanse în Mexic la pistol viteză și la armă liberă calibru redus. Totul însă va fi în funcție de forma din ziua concursului".*

General de corp de armată (în retragere) GIOVANNI GATTA — președintele Uniunii italiene de tir: *„Aceste întîlniri organizate de federația română nu numai pentru trăgătorii dv., ci și pentru alți țintași, au fost foarte interesante pentru toți: conducători și sportivi. Data competiției a fost bine aleasă, ea desfășurîndu-se pe o temperatură ideală și la patru luni distanță de J.O. Aceasta a contribuit ca mulți concurenți să-și amelioreze rezultatele. Cred că sînt în asentimentul tuturor participanților ca să mulțumesc gazdelor pentru organizarea competiției, pentru primirea care ni s-a făcut. Rezultatele, în general, sînt foarte bune, iar în particular, cele ale trăgătorilor români au o valoare ridicată. Aceasta va permite — probabil — o participare mai largă a țintașilor dv. în Mexic și, bineînțeles, speranțe mai multe. În privința trăgătorilor italieni, ei nu au putut să facă*

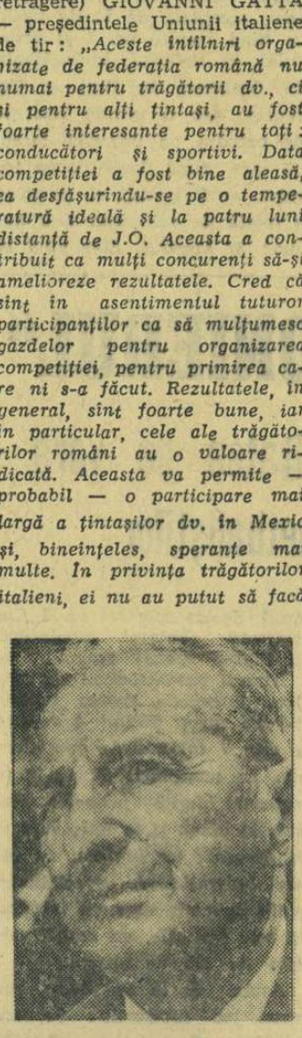

dovada întregii lor capacități. Totuși, Amicosante la pistol viteză și De Chirico la 3X40 focuri ne dau încredere".

MARIO RODRIGUEZ ESCALONA — președintele federației de tir din Cuba: *„Mi se pare că a fost una dintre competiții cu cea mai bună participare. După valoarea rezultatelor, ne putem da seama de eforturile sportivilor aflați în pregătire pentru J. O. Cifrele de la pistol viteză sînt extraordinare. Numărul mare de trăgători cu rezultate foarte bune obținute aici ne fac să întrevedem că la Mexic lupta pentru întîietate va fi deosebit de grea. Ceea ce presupune că trăgătorii vor continua și de acum înainte antrenamentele, cu aceeași conștiinciozitate. Cred că printre învingătorii de la J.O. vom găsi mulți dintre cei care au fost prezenți aici la Tunari. Pe trăgătorii români i-am cunoscut mai de mult, din luna martie cînd au fost în Cuba. Atunci am cunoscut și modul cum se pregătesc. Aproape toți au șanse să iasă învingători în Mexic, au toate condițiile pentru aceasta. În încheiere, aș vrea să remarc comportarea frățească din cadrul acestor întreceri".*

MARTIN LARRANAGA — conducătorul trăgătorilor mexicani: *„Consider că rezultatele sînt foarte bune, cifre ridicate cu care s-ar putea concura cu succes și la campionatele mondiale. Dacă asemenea rezultate se vor repeta și la J.O., sigur, realizatorii lor vor ajunge medaliați olimpici. Dar, se știe cît este de capricios acest sport. Românii s-au dovedit buni la toate armele. Aceasta nu este însă suficient. Surprizele sînt posibile mai ales cînd este vorba de tir. Un exemplu petrecut aici în București. Trăgătorul nostru Vasquez Olegario are la activ cifra de 600 p. la 60 f. culcat armă liberă calibru redus. În schimb, la Tunari el n-a reușit decît 591 p.".*

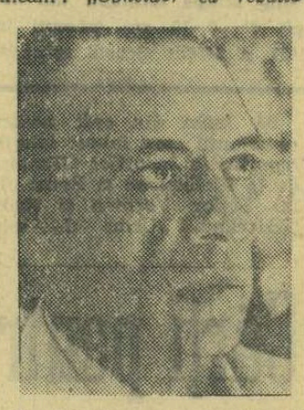

IURI RADNIKOV (U.R.S.S.)-antrenor: *„După convingerea mea, cu excepția pistolului viteză, rezultatele din Mexic le vor depăși pe cele de la Tunari. Trăgătorii români au fost și rămîn puternici la pistol viteză. La celelalte probe însă ei au adversari numeroși și redutabili".*

PETRE CIȘMIGIU-antrenor emerit: *„Cu excepția trăgătorilor americani, finlandezi și japonezi, ceilalți țintași de valoare de pe glob și-au dat întîlnire la Tunari. Adică peste 50 la sută dintre medaliații Olimpiadei din toamnă au fost prezenți la București. Unii au avut ca obiectiv calificarea pentru Mexic, alții, cunoașterea și acomodarea cu viitorii adversari de la J.O. Poate că, o serie dintre învingătorii de acum nu vor urca podiumul la J.O. Oricum însă, rezultatele — ca valoare și omogenitate — întrec toate concursurile preolimpice de pînă acum. Așa bunăoară: Zapedzki, Klingner, Sicorschi, Caban. Apreciez ca bune rezultatele țintașilor români la toate probele. De asemenea, menționez ca satisfăcătoare comportarea lui Giușcă și Bratu la pistol liber. În general, există perspective pentru J.O. unde, cum este normal, vom avea de înfruntat adversari de valoare mondială".*

C. COMARNISCHI

FIȘIER OLIMPIC

CELE MAI BUNE PERFORMANȚE MONDIALE LA:

80 m. GARDURI

10,5 Pamela Kilborn (Australia).
10,6 Maureen Caird (Australia).
10,7 Denise Pease (Australia).
10,7 Karin Balzer (R.D.G.).
10,7 VALERIA BUFANU (ROMÂNIA).
10,7 Snejana Iurukova (Bulgaria).
10,7 Tereza Nowak (Polonia).
10,8 Lorraine Staples (Australia).
10,8 Lesley Thompson (Australia).

DISC FEMEI

61,64 m Christine Spielberg (R.D.G.).
61,03 m Liesl Westermann (R.F.G.).
58,02 m Jolan Kleiberne (Ungaria).
57,68 m Judit Stugner (Ungaria).
57,34 m LIA MANOLIU (ROMÂNIA).
56,04 m Karin Illgen (R.D.G.)
55,78 m Gabriele Trepscheck (R.D.G.).
54,83 m Brigitte Berendonck (R.F.G.).
54,65 m OLIMPIA CATARAMĂ (ROMÂNIA).
54,58 m Ludmila Hmelevskaia (U.R.S.S.).

TRIPLUSALT

16,76 m Pertti Pousi (Finlanda).
16,69 m Klaus Neumann (R.D.G.).
16,44 m Art Walker (S.U.A.).
16,42 m ȘERBAN CIOCHINĂ (ROMÂNIA).
16,35 m Mike McGrath (Australia).
16,29 m Gayle Hopkins (S.U.A.).
16,27 m Jozef Schmidt (Polonia).
16,26 m Giuseppe Gentile (Italia).
16,26 m Dragan Ivanov (Ungaria).
16,23 m Siegfried Dähne (R.D.G.).
16,18 m Graham Boase (Australia).

Fotografii de A. NEAGU și ST. CIOTLOȘ

fotbal

LA CĂDEREA CORTINEI

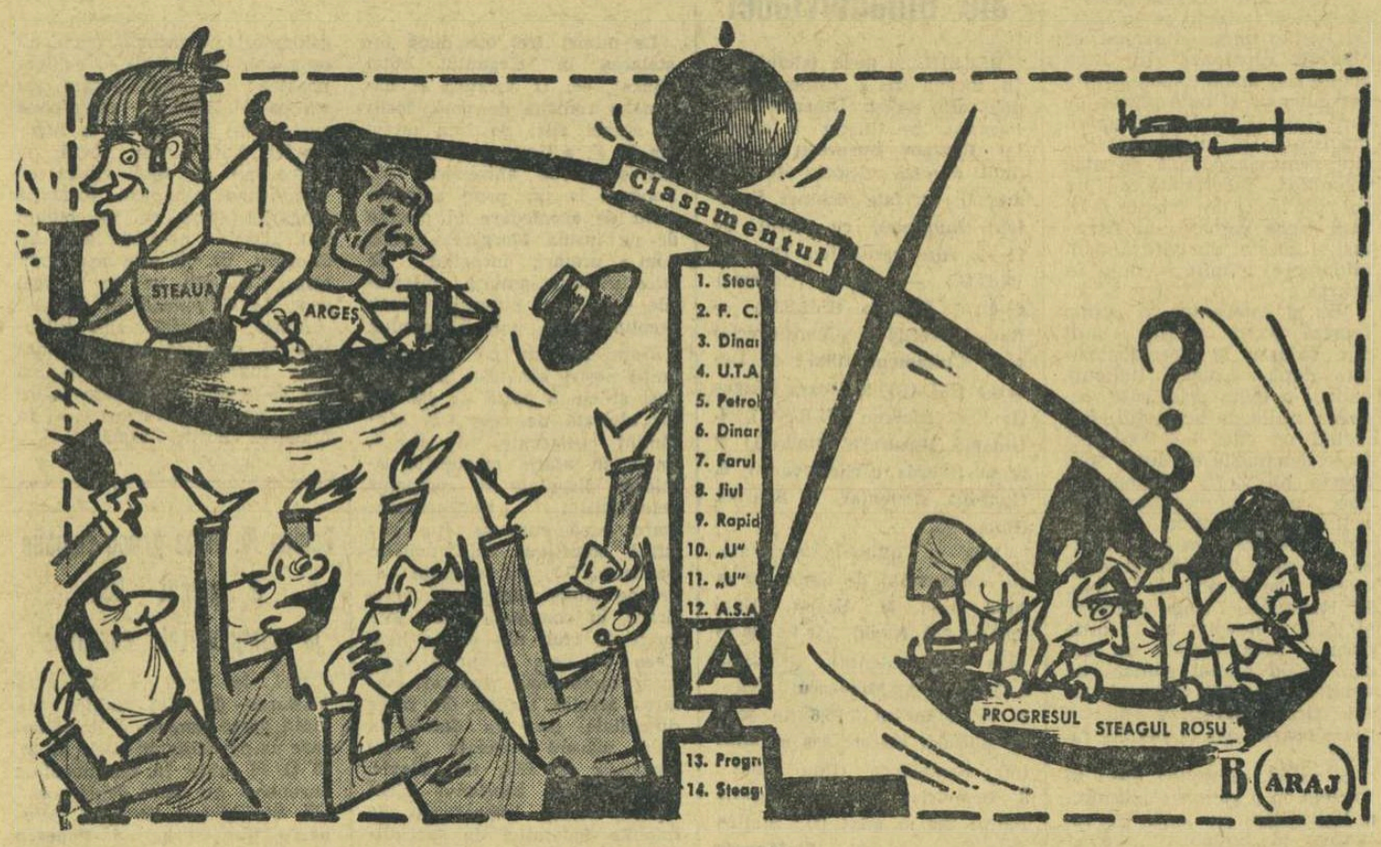

Sus: Voinea (Steaua) și Barbu (F.C. Argeș); jos: Matei (Progresul) și Adamache (Steagul roșu)
Desen de Neagu RADULESCU

DIN CARNETUL CRONICARULUI

Forța morală...

Așadar, **A.S.A. Tg. Mureș** a aruncat toate spaimele barajului în desaga fotbaliștilor din Brașov. În 90 de minute, mai precis, în 70 din aceste minute, mureșenii au manevrat ca o echipă de „seniori" ai fotbalului, făcîndu-ne să abdicăm de la toate părerile ce ni le lăsaseră evoluțiile lor anterioare.

Să fie vorba de o... minune? Nu credem. Revalorizarea acestei formații ține, înainte de toate, de echilibrarea ei morală și psihică. În acest ultim și decisiv examen, antrenorul **Tiberiu Bone** a prezentat un „11" din care au lipsit vedetele bucureștene: Dumitriu III și Pavlovici. A fost în fond un act de curaj **(mai ales nefolosirea internaționalului Dumitriu III)**, dar, în acest fel, avînd o solidă osatură morală, formația a putut acționa cu toate motoarele în plin.

Important acum nu mai este însă rezultatul de duminică, a cărui semnificație ar fi dispărut brusc dacă Progresul reușea un gol în ultimele minute ale meciului de la București. Ceea ce trebuie reținut este cu totul altceva și anume: **învățămintele acestei temerare experiențe, care a dovedit că la Tg. Mureș (ȘI NU NUMAI ÎN ACEST ORAȘ) capacitățile valorice locale nu merită să fie subestimate.**

Forța morală a echipei A.S.A. Tg. Mureș, nealimentată de sprijinul spectatorilor (foarte ingrați prin absența de la acest meci, care a fost urmărit cu interes de întreaga țară), a ieșit pregnant în evidență, față de slăbiciunile dovedite la acest capitol de fotbaliștii din Brașov. Primind un gol parabil (după ce a prins mingea în plonjon, Adamache a scăpat-o în plasă), jucătorii de la Steagul roșu au „dispărut" de pe teren. De aceea, au existat momente cînd evoluția acestei formații cu un moral care s-a risipit ca fumul de țigară, a fost de-a dreptul penibilă. Acest lucru impune abordarea partidelor din baraj cu o mult mai bună pregătire psihică. Este, credem, prima condiție pentru ca, în sezonul ce vine, amatorii de fotbal din Brașov să nu se mulțumească doar cu vizionarea unor partide de categoria B...

Călin ANTONESCU

De ce n-a jucat Mateianu?

Surpriză, pe „Republicii", la apariția pe teren a echipei Progresul: privirile spectatorilor, obișnuite să-l identifice, în primul rînd, pe Mateianu, l-au căutat zadarnic de data aceasta. Într-un meci decisiv pentru soarta Progresului, Mateianu rămînea pe tușă, echipa abordînd lupta fără jucătorul ei nr. 1.

Vreun accident de ultim moment? O îmbolnăvire survenită pe neașteptate? Din informațiile pe care le deținem, nu s-a întîmplat nici una, nici alta. O a treia ipoteză — un act de indisciplină care ar fi dus la scoaterea lui din echipă — era ca și exclusă, fiind vorba de un jucător de o corectitudine exemplară.

Și-atunci? Firește, nu ne amestecăm în treburile interne ale clubului și nici nu contestăm, sub nici o formă, drepturile antrenorilor. Disciplina și principialitatea sînt însă valabile pentru toți. Tocmai în numele lor așteptăm un răspuns: **de ce n-a jucat Mateianu?**

Jack BERARIU

Opinii la un proiect pritocit aproape un an și dezbătut... cîteva zile

La 6 iunie, F.R. Fotbal a dat, în sfîrșit, publicității proiectul regulamentului de transferări. După nenumărate solicitări ale presei se oferă dezbaterii publice, pentru prima oară, un act normativ de importanță majoră. În comunicat se menționează, însă, că noul regulament va intra în vigoare la 15 iunie a.c. Dacă se va ține cont de momentul publicării proiectului (cîteva zile înaintea ultimei etape — interes major pentru ea), de timpul necesar formării opiniilor și transmiterii lor, de perioada obligatorie pentru sistematizarea și analizarea propunerilor, atunci nu poate fi evitată firească obiecțiune că proiectul a fost publicat foarte tîrziu, răstimpul afectat discuțiilor publice invitînd la superficialitate, la expedierea problemei, la abordări formale.

Iată totuși cîteva puncte de vedere, culese de redacție:

VALENTIN STANESCU (antrenor — Rapid): „Așa cum este conceput, proiectul de regulament nu rezolvă spinoasa problemă a transferărilor. Are o singură idee bună: permite promovarea la echipe de categorii superioare, a trei jucători, fără clauza dezlegării. Dar vor avea loc scene penibile între cluburile care își vor disputa același jucător și va intra, implicit, în joc legea celui mai tare".

BARBU (jucător în echipa F.C. Argeș și căpitan al echipei naționale): „Am citit proiectul, nu aduce mai nimic nou, păstrînd carențele de fond ale vechilor regulamente. Prevederea legitimărilor pe termen limitat e bună, dar așa cum e formulată se păstrează inegalitatea dintre cele două părți contractante: club-jucător".

ION MOTROC (jucător la Rapid București): „Regulamentul de transferări trebuie să fie o modalitate de întărire a personalității jucătorului și recentul proiect nu promite realizarea acestui deziderat al nostru. Fotbalistului trebuie să i se recunoască dreptul de a hotărî, prin tratative cu responsabilii clubului, perioada în care va juca la o anumită echipă. Iar, după expirarea termenului, trebuie să i se garanteze dreptul de a opta. De ce sînt împuternicite cluburile să-și mai prelungească încă un an autoritatea asupra jucătorilor împotriva voinței acestora? Cred, în altă ordine de idei, că proiectul avantajează, ca și pînă acum, echipele militare și studențești, prelungind niște privilegii care știrbesc principiul echității sportive".

ION KLUGE (antrenor la centrul de copii și juniori Progresul — București): „Proiectul nu conține nici o prevedere referitoare la transferarea juniorilor. Omisiune de neînțeles, avînd în vedere ponderea chestiunii și nevoia de a fi tratată în manieră specifică".

BUJOR MERA (președintele clubului sportiv Crișul Oradea): „De ce au fost afectate atît de puține zile pentru dezbaterea proiectului regulamentului de transferări? Se tem, oare, tovarășii de la federație că oamenii din lumea fotbalului își vor spune cuvîntul? Permisiunea de a lua jucători fără dezlegare, de la echipele de categorie inferioară, este profund dăunătoare, unică în lume, va duce la veștejirea diviziei B, va încuraja racolajul imoral. În jurul echipei noastre, care se pregătește pentru baraj, au și început să roiască tot felul de «traficanți» (de la U.T.A., Vagonul Arad, Politehnica Timișoara, Dinamo București). Avem o tristă experiență, din perioada cînd eram echipă militară și aduceam jucători de pe alte meleaguri, fără pasiune, indisciplinați, incapabili de performanță. Am retrogradat din A, dar de atunci am crescut o echipă tînără, formată din oameni de baștină, ambițioși, sinceri și onești. Noul proiect amenință tocmai pe cei ce vor să meargă pe acest drum. Acum vreo două luni, ziarul «Sportul» a publicat un articol dedicat problemei transferărilor. Ne-am raliat total acelor opinii, care pledau printre altele ca jucătorii să se poată legitima pe termen limitat, iar trecerea lor de la un club la altul să nu fie posibilă decît la expirarea termenului, stabilit de comun acord între club și jucător. Este singura alternativă morală. În proiect este foarte confuz tratată latura transferării fotbaliștilor la echipele militare și studențești. Dacă va fi adoptat în forma actuală, proiectul publicat va provoca multe daune fotbalului românesc. Nici un tribunal nu va fi suficient să judece toate faptele imorale pe care le încurajează. Mă întreb: chiar nimic n-au învățat tovarășii de la federație din experiența noastră și a altora?".

MÎINE, SEMIFINALELE „CUPEI ROMÂNIEI"

La București și Cluj se vor disputa mîine semifinalele „Cupei României". În Capitală: **PROGRESUL-DINAMO BUCUREȘTI;** la Cluj: **VAGONUL ARAD-RAPID.**

RALIUL ROMÂNIEI ÎN CIFRE

Așadar, de vineri la amiază, drumurile celor 48 de echipaje înscrise în Raliul României vor duce spre Brașov. Orele plecărilor din cele trei orașe sînt următoarele: București (Piața Scînteii) 14.42; Oradea, 15.55; Brașov, 15.10. Toți concurenții (cel puțin așa sperăm) urmează să ajungă în aceeași zi, vineri 14 iunie, începînd cu ora 22.42, în orașul de sub Tîmpa, după care simbătă 15 iunie, la ora 1,01, se va da plecarea, din minut în minut, în proba propriu-zisă a competiției, lungă de 1 126 km și „împănată" cu opt întreceri de viteză. Primul concurent își va face din nou apariția la Brașov, după această lungă aventură rutieră, simbătă la ora 18.16. Va urma apoi proba de viteză în coastă pe serpentinele care urcă la Poiana.

Am răsfoit cîteva file din „istoria" raliului. Prima ediție a avut loc în toamna lui 1966 de-a lungul a 1 500 km de traseu, cu startul la Brașov și sosirea în București. Cele 43 de echipaje participante, dintre care 5 mixte, au avut de trecut examenul a patru probe speciale, două pe asfalt și două pe drumuri de categorie inferioară. A învins echipajul **Viorel Mariu — Mihai Vicaș**, pe un automobil Fiat 1 300. Traseul celei de a doua ediții, desfășurată anul trecut, a măsurat 1 524 km, cu șapte probe de viteză. S-au înscris 72 de echipaje, au luat startul 63 și au terminat întrecerea 50. Locul întîi a revenit unui echipaj din Brașov **(pilot Aurel Puiu)**, care a concurat pe o mașină Renault Gordini 1300.

Anul trecut la raliu a fost prezentă și Margareta Pislaru. Ea a dat startul primilor concurenți, într-un cadru de-a dreptul cinematografic

Automobilele înscrise la actuala ediție a întrecerii se împart pe mărci și capacități astfel: Fiat 850 (18 mașini), Wartburg (5), Renault 10 Major (4), Dauphine Gordini (4), Skoda 1000 M.B. (3), Renault 16 (2), Fiat 1500 (2), Fiat 1300 (2), Fiat 125 (1), Fiat 124 (1), Volkswagen 1200 (1), D.K.W. (1), Skoda Octavia (1), Fiat 850 Coupé (1), Fiat 600 (1), Trabant (1). Iată și alte cifre: pentru buna desfășurare a raliului au fost mobilizați 60 de oficiali, care vor lucra la 11 puncte de control orar și 18 posturi de cronometraj (darea startului la probele speciale se va face prin telefon ca și la campionatul de coastă). Vitezele medii impuse pentru parcurgerea traseului sînt cuprinse între 55 și 75 km pe oră. **(d.l.).**

Marginalii la ultimele 90 de minute ale celui de al 50-lea campionat

(Urmare din pag. 1)

primul plan al fotbalului nostru.

Ceea ce a dominat foarte net, „de la tête et des épaules", cum ar spune confratele nostru Jacques Ferran, etapa de ieri, a fost „triunghiul" *Ploiești-București-Tg. Mureș*, localități în care era pusă în joc coroana acestui campionat. Capitala și orașul de pe Mureș găzduind și ultima zvîcnire spre mal a celor trei echipe purtate de curentul mediocrității fotbalului prestat de ele spre (b)araj.

La Tg. Mureș, echipa lui Bone și-a amintit de maniera în care a păsit în acest campionat și a jucat foarte bine, reciștigîndu-și, la potou, dreptul de participare în viitorul campionat. Echipa mureșeană și-a țesut limpede victoria, persistența ei în divizia A fiind însă la un moment dat „o funcție de funcție", ea subordonîndu-se partidei de pe stadionul Republicii, unde o victorie a Progresului ar fi transformat succesul echipei A.S.A. într-o simplă consolare. Din fericire pentru ei, mureșenii au avut... de partea lor pe F. C. Argeș, interesată direct în lupta pentru titlu.

Marea și plăcuta surpriză a acestui campionat, *F. C. Argeș* (care în trecuta ediție a evoluat submediocru) și-a onorat în acest palpitant final toate promisiunile, luptînd pentru titlu atîta vreme cît au mai existat speranțe... Locul 2, obținut după o lungă și pasionantă cursă cot la cot cu Steaua, reprezintă pentru formația argeșeană un binemeritat succes. Să sperăm că tînăra echipă a lui Barbu și Dobrin (ultimul are doar 20 de ani!) nu va considera performanța realizată anul acesta un scop final, ci doar o treaptă pe calea unui continuu proces de ridicare valorică.

Cîteva cuvinte despre partida de la Ploiești. A fost, în mare măsură, sinonima jocului Petrolul-Rapid din ultima etapă a precedentului campionat. Și atunci, ca și acum, Petrolul a evoluat slab. În meciul de duminică, după un început în stare să sugereze o formă acceptabilă a gazdelor, echipa petrolistă a jucat EXECRABIL. Un ploieștean ne reproșa, ieri, comparația — apărută în cronica de luni — a evoluției Petrolului din a doua repriză cu aceea a conjudețenei sale din divizia C, Rapid Plopeni, asigurîndu-ne că cei din Plopeni se vor simți jigniți... Recunoscîndu-ne greșeala, facem cuvenita rectificare: într-adevăr, mai mult de o jumătate de oră din repriza secundă, apărătorii ploieșteni au fost niște... jaloane cu tricouri, pe lîngă care fotbaliștii Stelei au făcut slalomuri à la Killy...

Remarcînd că fotbaliștii ploieșteni au părăsit scena ultimului act al acestui campionat cu capetele plecate, vom releva, prin contrast, meritele adversarilor lor de duminică. Ei și-au jucat cu toată convingerea „ultima carte", cîștigînd un titlu la care trei sferturi de campionat au fost primii aspiranți.

Să dăm *Stelei* ce este al ei și să recunoaștem că, de-a lungul întregii întreceri, a fost formația cea mai omogenă, cea mai eficace. CEA MAI BUNĂ, titlul național recompensînd-o pe deplin merit.

CĂRȚI PENTRU PREMIANȚI

(Urmare din pag. 1)

laya, fie cu cartea celor trei autori români (Bleahu, Bogdan, Epuran), fie cu „Înalta aventură" a lui Edmund Hillary.

Au mai rămas cei dornici de biografii, curioși să știe totul despre toți și despre toate. Pentru ei Dan Deșliu a scris un Voinescu, portarul portarilor, iar Romeo Vilara a povestit viața lui Dinu Cristea, atletul a patru generații.

Acestea ar putea să fie și credem că vor fi, între altele, cărțile premianților din acest an. Multe dintre ele cu autografe sau dăruite personal chiar de campionii noștri.

Ar fi o sărbătoare. A elevilor merituoși, a cărții bune și a înțelegerii îndelung așteptate între școală și stadion.

N.R. Autorul acestui articol, dintr-o modestie lesne de înțeles pentru cei ce-l cunosc, nu a amintit propria sa lucrare „Cartea munților" care-și merită locul printre cele mai reușite scrieri închinate naturii, avînd, în același timp, și calitatea de a reuni, după o idee originală, marile spirite ale lumii care au închinat zeului Munte gînduri și sentimente nemuritoare.

Liceul nr. 2 Ploiești — campioană școlară la atletism

Stadionul „23 August" din Bacău a găzduit timp de 2 zile finalele campionatului republican de atletism (pe echipe) al școlilor generale. După întreceri animate, dar cu un surprinzător decalaj valoric între unele echipe, victoria finală a revenit **Liceului nr. 2 Ploiești**, care a acumulat 2191 de puncte, cu 48 mai multe decît a II-a clasată, Școala generală nr. 2 Făgăraș. Pe locul III, Liceul din Beiuș (2030 puncte), iar în subsolul clasamentului, Școala generală Șimleul Silvaniei și Liceul „Unirea" (jud. Ialomița), care, acumulînd circa 1500 puncte, nu și-au justificat prezența în finale.

La victoria finală a școlarilor ploieșteni un aport deosebit a adus Marilena Tache, care, sărind 4,86 m la lungime și 1,32 la înălțime, a adus echipei o zestre de 247 de puncte. Nu putem încheia prezentele rînduri, fără a ne manifesta nedumerirea legată de lipsa la întrecerea finală a unor centre cu veche tradiție în atletismul școlar (București, Craiova, Cluj, Constanța, Brașov) și fără a sublinia excelenta organizare și corectul arbitraj prestat de studenții Institutului Pedagogic Bacău, conduși de lectorul C. Șerban **(Ov. I.)**

PRONOSPORT • PRONOEXPRES

Campionatul nostru de fotbal s-a încheiat, însă concursurile Pronosport continuă.

Programul concursului nr. 24, etapa din 16 iunie, cuprinde meciuri din Cupa Italiei și din campionatul italian, divizia B. În concursurile viitoare vor fi incluse meciuri din competiția autohtonă „Cupa de vară".

Pentru concursul de duminică 16 iunie programul este următorul:

I. Internazionale — Milan (Cupa Italiei — pronostic la pauză)

II. Internazionale — Milan (Cupa Italiei — pronostic final)

III. Bologna — Torino (Cupa Italiei)

IV. Bari — Verona (Campionat italian)

V. Catania — Potenza (Campionat italian)

VI. Lazio — Foggia (Campionat italian)

VII. Livorno — Reggiana (Campionat italian)

VIII. Messina — Perugia (Campionat italian)

IX. Novara — Genoa (Campionat italian)

X. Padova — Modena (Campionat italian)

XI. Palermo — Catanzaro (Campionat italian)

XII. Reggina — Monza (Campionat italian)

XIII. Venezia — Pisa (Campionat italian)

Amănunte în legătură cu echipele incluse în acest program găsiți în Programul Loto-Pronosport care a apărut azi.

★

Azi este ultima zi cînd mai puteți să vă procurați bilete pentru concursul Pronoexpres din 12 iunie, a cărui tragere va avea loc în București, sala Clubului Finanțe-Bănci din str. Doamnei nr. 2, la ora 19. Tragerea va fi radiodifuzată.

PREMIILE CONCURSULUI PRONOSPORT NR. 23 DIN 9 IUNIE 1968

Categoria I: (13 rezultate) 2 variante a 50% a cîte 59.345 lei; categoria a II-a: (12 rezultate) 42,5 variante a 3.351 lei; categoria a III-a (11 rezultate) 556,5 variante a 383 lei.

Premiile de categoria I au fost obținute de Dinulescu Jean — Băile Herculane și Lukacs Andrei din Cluj.

PE ECRANE

NEBUNUL din laboratorul nr. 4

O PRODUCȚIE A STUDIOURILOR FRANCEZE

Jean LAFEBVRE
Maria LATOUR
Bernard BLIER
Pierre BRASSEUR

regia: Jacques BESNARD

Asociația generală a vînătorilor și pescarilor sportivi pune la dispoziția acvariștilor, prin magazinele sale din str. Brezoianu nr. 19 și Beloianis nr. 8, un sortiment variat de pești exotici, hrană pentru aceștia (daphnia vie și uscată) în cantități suficiente, acvarii de diverse mărimi și modele, pompe de aer pentru curent de 120 și 220 V, precum și încălzitoare electrice. În zilele de luni, marți, miercuri, vineri și simbătă, magazinele sînt deschise în permanență între 9,30–18,30, joi între 9,30–12,30 și duminică între 9,30–13,00.

Trimişii noştri speciali, CRISTIAN MANTU şi GH. NICOLAESCU, transmit:

ITALIA A CÎŞTIGAT CAMPIONATUL EUROPEAN DE FOTBAL

• În rejucare: ITALIA — IUGOSLAVIA 2—0 (2—0)

ROMA, 10 (prin telefon). — Capitala Italiei a vibrat din nou, astă-seară, cînd iubitorii fotbalului s-au adunat în tribunele de la Stadio Olimpico, sau în faţa televizoarelor şi a aparatelor de radio, pentru a urmări rejucarea finalei campionatului european dintre echipele Italiei şi Iugoslaviei. Aceleaşi emoţii le-au trăit, desigur, suporterii echipei Iugoslaviei, după cum n-au rămas indiferenţi la această pasionantă întrecere fotbalistică cei care îndrăgesc fotbalul din întreaga Europă şi, poate, de dincolo de limitele ei.

FACCHETTI (Italia)

Şutul lui Domenghini din min. 80 al meciului de simbătă a aminat un deznodămînt ce părea inevitabil, a spulberat victoria, aproape certă în acel moment, a iugoslavilor, reaprinzînd speranţele în şansele „Squadrei azzurra".

Recuzat categoric de echipa iugoslavă, Gottfried Dienst a fost nevoit să cedeze arbitrajul de centru spaniolului Jose Maria Ortiz de Mendebil, care — la ora 21.15 — a chemat la întrecere următoarele formaţii:

ITALIA: Zoff — Burgnich, Guarneri, Salvadore, Facchetti, Rosato, De Sisti, Domenghini, Anastasi, Mazzola, Riva.

IUGOSLAVIA: Pantelici — Fazlaghici, Damianovici, Pavlovici, Holţer, Paunovici, Akimovici, Musemici, Trivici, Hosici, Geaici.

După cum se vede, italienii au venit cu forţe proaspete, introducînd în formaţie cinci jucători, care n-au evoluat simbătă.

Forţa de joc a gazdelor a crescut vizibil, şi, după un început de meci echilibrat, cu faze la ambele porţi, iniţiativa trece de partea italienilor. Anastasi (min. 7) apoi Riva (min. 11) au două ocazii favorabile, după acţiuni de atac bine construite. Şi iată minutul 12 care aduce deschiderea scorului: Riva, în poziţie de ofsaid nesemnalată de tuşierul cehoslovac Cernaveţ, primeşte balonul şi-l introduce în plasă: 1—0. Paradoxal, iugoslavii nu se descurajează după acest gol gratuit şi atacă susţinut avînd o perioadă de aproape un sfert de oră de presiune la poarta italiană, însă fără prea multe situaţii clare. Totuşi, în min. 18, Trivici trimite balonul prin plonjon de puţin afară.

MUSEMICI (Iugoslavia)

Scăpaţi din această perioadă critică, italienii revin în atac şi, în min. 31, după ce Mazzola centrează lui Riva acesta din urmă expediază un şut puternic şi bine plasat, pe care însă Pantelici îl apără magistral. Un minut mai tîrziu, urmează o fază de atac splendidă, încoronată cu un gol tot atît de frumos: De Sisti trece balonul lui Anastasi şi acesta, din viteză, prin întoarcere, trimite balonul în poartă.

Viu şi interesant în prima repriză, jocul pierde mult din valoare şi spectaculozitate după pauză. Italienii, pentru a evita orice risc, cedează mijlocul terenului, dar închid cu cîte 6—7 oameni toate drumurile de acces spre poarta lui Zoff, răspunzînd doar prin contraatacuri la acţiunile oaspeţilor. Acesta va fi aspectul întregii reprize, în care înregistrăm doar cîteva faze de poartă. În min. 52 Fazlaghici trage puternic şi Zoff e nevoit să acorde corner. Riva înscrie un gol din ofsaid anulat evident de arbitru (min. 71). Şase minute mai tîrziu iugoslavii au o mare ocazie, dar Musemici ratează.

Şi astfel, al doilea meci se încheie cu o victotrie meritată a italienilor, cu 2—0. De remarcat că „Squadra Azzurra" nu reuşise de 30 de ani, de la C. M. din 1938, să cucerească un trofeu menit să răsplătească o victorie într-o mare competiţie inter-ţări.

Actualitatea internaţională

S-au încheiat întrecerile de nataţie ale Dinamoviadei

BERLIN, 10 (prin telefon). — În ultima zi a turneului de polo din cadrul Dinamoviadei, formaţia de tineret a clubului **Dinamo Bucureşti** a obţinut o nouă victorie, de data aceasta în faţa echipei Spartak (Bulgaria), cu scorul de 11—4. Alte rezultate: Dynamo (R.D.G.) — Dozsa (Ungaria) 6—4; Dinamo (U.R.S.S.) — Ruda Hvezda (Cehoslovacia) 4—3. **Clasament final:** 1. Dynamo (R.D.G.), 2. Dozsa (Ungaria), 3. Dinamo (U.R.S.S.), 4. **Dinamo Bucureşti (tineret)**, 5. Ruda Hvezda (Cehoslovacia), 6. Gwardia (Polonia), 7. Spartak (Bulgaria).

Iată şi ultimele rezultate ale concursului de înot: **200 m bras** (m): M. Szabo (Ung) 2:36,0.. **7. D. Naghi 2:50,4; 200 m bras** (f): Milenina (U.R.S.S.) 2:53,2,... 6. **A. Mihăescu** 3:04,6,.. 8. **Cr. Stănescu** 3:06,6 (în serii **L. Burlacu** 3:09,0); **200 m mixt** (m): Kostolanczy (Ung) 2:20,3,.. 6. **Demetriad** 2:27,8, 7. **Covaci** 2:31,2: **200 m mixt** (f): Stoltze (R.D.G.),... 7. **N. Ştefănescu** 2:48,6; **800 m liber (f): Kabenitz** (R.D.G.) 10:13,2,.. 3. **Cr. Balaban** 10:37,1; (în serii: **L. Radu** 11:12,5, **A. Groza** 11:22,4).

De la trimisul nostru special, Adrian VASILIU

Este justificat optimismul poloiştilor români?

— Selecţionata noastră a sosit la Budapesta luni dimineaţa —

La numai trei ore după instalarea în elegantul hotel „Béke", cei 11 jucători ai naţionalei române de polo, sosiţi în cursul zilei de luni direct din R. F. a Germaniei, au fost convocaţi de antrenorul Al. Popescu la un prim antrenament de acomodare în piscina de pe insula Margareta, unde vom urmări, începînd de miercuri după-amiază, întrecerile celui mai puternic turneu preolimpic de polo al anului.

I-am revăzut pe reprezentanţii noştri sănătoşi, bine dispuşi şi cu o poftă de joc de loc alterată de cele trei săptămîni petrecute în R.F.G. unde, în afara meciurilor amicale disputate în compania selecţionatei vest-germane (care după cum se ştie şi-a atins obiectivul calificîndu-se pentru J.O.), au susţinut aproape zilnic partide de verificare în compania unor formaţii de club din prima ligă. Ceea ce ne-a surprins este, însă, optimismul general înaintea acestui turneu de mare dificultate, care va decide în mare măsură prezenţa „7"-lui românesc la J.O. din Mexic. Aurel Zahan, căpitanul tricolorilor, foarte impresionat de intenţia federaţiei de specialitate de a-i face un dar cu prilejul aniversării celui de al 200-lea meci internaţional, ne-a promis la rîndul lui o surpriză în acest turneu. Iar Cornel Mărculescu ne-a declarat că.. adversarii noştri vor suferi mult în aceste zile la Budapesta! Doar antrenorul Al. Popescu este mai rezervat. Mai ales după ce a aflat de la organizatori programul (cum nu se poate mai dificil) al echipei noastre: miercuri jucăm cu echipa U.R.S.S., campioana europeană, joi cu cea a Iugoslaviei (care este liberă în prima zi) şi apoi vineri cu campioana olimpică, formaţia Ungariei (care se va odihni joi). „Dar — ne-a declarat Al. Popescu, cu cît este mai greu acum, cu atît ne va fi mai uşor la Olimpiadă în Mexic."

Marţi dimineaţa sînt aşteptate să sosească şi selecţionatele Iugoslaviei şi U.R.S.S., aşa că amănunte asupra viitorilor noştri adversari — în numărul nostru următor.

Echipa de lupte greco-romane a plecat ieri la campionatele europene

Ieri, la prînz, a plecat la Västeras (Suedia) echipa de lupte greco-romane a României care va participa, în zilele de 14, 15 şi 16 iunie, la campionatele europene. Au făcut deplasarea: **Gh. Stoiciu** (cat. 52 kg), **I. Alionescu** (cat. 57 kg), **S. Popescu** (cat. 63 kg), **I. Enache** (cat. 70 kg), **I. Ţăranu** (cat. 78 kg), **N. Neguţ** (cat. 87 kg), **N. Martinescu** (cat. 97 kg), **C. Buşoi** (cat. +97 kg), însoţiţi de antrenorul **Ion Cernea** şi de arbitrii internaţionali **V. Bati** şi **V. Popovici**. A făcut, de asemenea, deplasarea, antrenorul federal **Ion Corneanu**, membru prezidenţial al Biroului F.I.L.A.

Reprezentativa de baschet a României a învins la scor echipa Franţei: 95—76

MADRID, 10 (prin telefon). În ultima zi a turneului internaţional de baschet masculin „Mexico 68" reprezentativa României a repurtat o categorică victorie asupra Franţei cu scorul de 95—76 (54—32), datorită căreia a ocupat locul 3 în clasamentul întrecerii. Sportivii români au făcut o partidă excelentă, obligîndu-i pe adversari să cedeze ritmul după numai 15 minute de joc. Aruncările de la semidistanţă şi distanţă şi contraatacurile au fost atu-urile formaţiei României, prin care a fost depăşită cu regularitate apărarea în zonă folosită de francezi. Punctele învingătorilor au fost înscrise de Novac 34, Dikay 2, Nosievici 16, Birsan 6, Jekely 14, Cernea 10, Savu 3, Diaconescu 4, Demian 4, Viciu 2. Au mai jucat Albu şi Rühring. Un aport deosebit la realizarea victoriei l-au adus Novac, Nosievici (unii dintre cei mai buni jucători ai turneului) şi Birsan.

Reprezentativa României îşi continuă turneul în Spania, jucînd în zilele următoare în localităţile Victoria, Badalona şi Barcelona.

La ora închiderii ediţiei, se desfăşoară partida Spania—Mexic, care decide cîştigătoarea trofeului „Mexico 68".

Întreceri motocicliste pasionante la Tg. Jiu

Concursul internaţional de motocros, desfăşurat duminică la Tg. Jiu, a întrunit la start aceeaşi selectă participare de care s-a bucurat şi cu o săptămînă în urmă competiţia de la Braşov. Pe traseul gorjan reprezentanţii noştri au reuşit însă o frumoasă victorie la ambele probe.

Cursa motocicletelor de 500 cmc a scos în evidenţă, mai pregnant de data aceasta, puterea de luptă a lui OVIDIU PUIU în disputa cu învingătorul său de la Braşov, PAVEL HORA (R.S.C.). Duelul lor a fost sarea şi piperul cursei. Puiu a condus plutonul în ambele manşe de la start la sosire şi a rezistat atacului insistent dezlănţuit de Hora. În prima manşă Puiu şi Hora, după numai patru ture, s-au distanţat de pluton şi, pînă în turul 9, s-au talonat. Hora a făcut risipă de energie, folosind toate cunoştinţele pentru a-şi depăşi adversarul, dar Puiu a ripostat prompt şi în penultimul tur s-a dezlipit de adversar, trecînd linia de sosire cu avantaj substanţial. În manşa secundă, Hora a luat un start mai slab şi abia după 4 ture a reuşit să-l ajungă pe Puiu, dar eforturile depuse, atît în prima cît şi în cea de a doua manşă, s-au făcut resimţite şi după 6 ture a pierdut contactul cu Puiu, care şi-a mărit avantajul tur de tur, învingînd tot atît de clar. În urma lor, duelul **Otto Stephani — Ervin Seiler** s-a tranşat în favoarea primului, care a ocupat un meritat loc 3.

La 250 cmc lupta a fost mai strînsă. MIROSLAV STOCH (R.S.C.) a condus din start, talonat de CRISTIAN DOVIDS şi ŞTEFAN CHIŢU. În turul 4, sportivul cehoslovac s-a desprins de ei şi se părea că va cîştiga uşor. În turul 8, însă, a atacat greşit o trambulină şi defectîndu-i-se maşina a abondonat, lăsîndu-i pe Dovids şi Chiţu să-şi dispute locul I care i-a revenit primului. În manşa a 2-a Stoch şi Chiţu au ratat startul şi au fost nevoiţi să depună mari eforturi pentru a reveni pe primul plan al luptei, unde magiharul **Pál Vörös** îşi disputa, împreună cu **Dovids** şi **Macarie**, şefia plutonului. Dovids a trecut de Vörös, dar în turul 5 s-a răsturnat şi a rămas pe poziţia a cincea. Stoch a lansat un atac prelungit şi în final şi-a adjudecat manşa, dar abandonul din prima îl va arunca pe locul 12 în clasamentul final. O comportare frumoasă au avut, alături de Dovids şi Chiţu, **P. Vörös, C. Coman, J. Churavy, Tr. Moaşa**, clasaţi în această ordine pe locurile 3—6. O menţiune pentru organizarea ireproşabilă a întrecerii, la care şi-au dat concursul organele locale din Tg. Jiu.

Ion DUMITRESCU

UN NOU SUCCES AL LUI TOM OKKER

STOCKHOLM, 10. — Proba de simplu masculin din cadrul turneului internaţional de tenis de la Saltsjoebaden (Suedia) a fost cîştigată de cunoscutul jucător olandez Tom Okker, în finală, Okker l-a întrecut cu 3—6, 6—3, 7—5 pe suedezul Jan Erik Lundquist.

Iată rezultatele tehnice înregistrate în celelalte finale: *simplu feminin:* Lesley Turner Bowrey (Australia) — Eva Andersson (Suedia) 6—0, 6—0; *dublu masculin:* Tom Okker (Olanda), Martin Riessen (S.U.A.) — Uwe Gotschalk, Harald Elschenbroich (R. F. a Germaniei) 8—6, 6—2; *dublu feminin:* Lesley Turner Bowrey (Australia), Martine Zacharia (Suedia) — Eva Andersson, Madeleine Pegel (Suedia) 10—8, 6—3.

Reprezentativa de lupte greco-romane a Suediei pentru campionatele europene care vor începe la 14 iunie în localitatea Västeras (Suedia). În rîndul de sus (de la stînga la dreapta): Roland Svensson, Leif Frej, Matti Pokkala; rîndul de jos: Ragnar Svensson, Kjell Fernström, Pelle Svensson, Bertil Nyström, Jan Karström

Foto: PRESSENS BILD — Stockholm

AU ÎNCEPUT CAMPIONATELE MONDIALE DE POPICE

LINZ, 10 (prin telefon). — Ajunse la a 7-a ediţie, campionatele mondiale de popice au început luni pe arena cu 8 piste din Linz. Marea competiţie, care se organizează din doi în doi ani, a debutat cu proba pe echipe.

După prima zi, în proba feminină, conduce echipa României (care a totalizat 1276 p.d.), urmată de echipele R.D.G. (1261 p.d.), R.F.G. (1236 p.d.), Cehoslovaciei (1204 p.d.), Iugoslaviei (1179 p.d.), Austriei (1177 p.d.) şi Ungariei (1162 p.d.). Rezultatele parţiale ale reprezentantelor României au fost: Florica Neguţoiu 452 p.d., Tinca Balaban 374 p.d., Crista Szőcs 450 p.d.

Primele întreceri masculine au fost dominate de sportivii din R.F.G., R. D. Germană şi România. Selecţionata noastră a intrat pe pistă cu maestrul emerit al sportului Petre Purje, care a doborît din 200 bile mixte 894 popice. Iată, de altfel, clasamentul după primele schimburi: 1. R.F.G. 916 p.d., 2. R.D.G. 895 p.d., 3. România 894 p.d., 4. Ungaria 886 p.d., 5. Iugoslavia 872 p.d., 6. Cehoslovacia 847 p.d., 7. Franţa 830 p.d., 8. Austria 828 p.d., 7. Italia 815 p.d., 10. Elveţia 791 p.d.

Întrecerile continuă, urmînd ca marţi seara să se cunoască deţinătoarea titlului.

TABARLY A LUAT UN NOU START

LONDRA. — *„Pen Duick IV"*, ambarcaţia francezului Eric Tabarly care fusese avariată de un cargobot curînd după plecarea în cursa transatlantică a veliştilor solitari, a fost reparată. Cu o întîrziere de 3 zile şi şase ore, Tabarly a luat un nou start declarînd: *„Ştiu că şansele mele de succes sînt aproape nule în prezent, totuşi sper să dobor recordul pe ruta Plymouth — Newport."*

Acest record aparţine lui Tabarly, din 1964, cu 27 zile 23 ore şi 57 minute.

telex — radio — telefon

ECHIPA DE FOTBAL A BRAZILIEI, care se pregăteşte pentru campionatul mondial din anul 1970, a susţinut un meci amical la Sao Paulo cu selecţionata Uruguayului. Fotbaliştii brazilieni au repurtat victoria cu scorul de 2—0 (1—0).

■

DUPĂ 12 RUNDE, în turneul internaţional de şah de la Kecskemet continuă să conducă marele maestru sovietic Leonid Stein cu 9 puncte şi o partidă întreruptă. Îl urmează în clasament Gufeld (U.R.S.S.) 8 (1), Csom (Ungaria) 7 (1), Dely (Ungaria) 7 etc.

■

ÎNTR-UN MECI DEMONSTRATIV de fotbal, la Los Angeles, formaţia mexicană Universitario a învins cu scorul de 2—0 (1—0) echipa vest-germană Borussia Dortmund.

■

ÎN SEMIFINALELE de simplu ale campionatelor internaţionale de tenis ale Cehoslovaciei s-au înregistrat următoarele rezultate: *masculin:* Holecek (Cehoslovacia) — Fitzgibbon (S.U.A.) 8—6, 3—6, 5—0 (abandon); Pala (Cehoslovacia) — Hutka (Cehoslovacia) 7—5, 6—2, 6—1; *feminin:* Vopickova (Cehoslovacia) — Neumanova (Cehoslovacia) 1—6, 6—1, 6—2; Gourlay (Australia) — Volavkova (Cehoslovacia) 6—4, 6—4.

■

MECIUL DE TENIS S.U.A. — ECUADOR, contînd drept finală a zonei americane a „Cupei Davis", s-a încheiat cu scorul de 5—0 în favoarea echipei S.U.A. În ultimele două partide de simplu, Clark Graebner l-a învins cu 4—6, 6—3, 6—4, 6—4 pe Pancho Guzman, iar Arthur Ashe a dispus cu 6—1, 6—3, 6—0 de Miguel Olvera.

■

FINALA CAMPIONATULUI MONDIAL de rugby (XIII) disputată la Sydney între echipele Australiei şi Franţei, a revenit sportivilor australieni cu scorul de 20—2.

■

A LUAT SFÎRŞIT campionatul austriac de fotbal. Titlul de campioană a revenit în acest an formaţiei Rapid Viena care, după 26 de etape, a totalizat 44 de puncte. Pe locurile următoare s-au clasat Innsbruck 37 puncte, Austria Viena 35 puncte, Sportclub Viena 31 puncte, Austria Klagenfurt 29 puncte etc.

■

MECIURILE TUR din cadrul sferturilor de finală ale „Cupei Spaniei" la fotbal s-au soldat cu următoarele rezultate: Atletico Madrid-Valencia 1—0; Saragossa — Real Madrid 3—2; Barcelona-Atletico Bilbao 3—1; Elche-Celta de Vigo 3—0.

REGATA DE YACHTING „RIJEKA"

Veliştii români continuă suita întrecerilor internaţionale. Astfel, o reprezentativă de yachting a asociaţiei sportive Electrica Bucureşti, compusă din două echipaje de snipe, a participat la concursul internaţional organizat de Yacht Club Galeb din Rijeka (R.S.F. Iugoslavia). Cele trei regate disputate pe Marea Adriatică — în golful Rijeka — pe un vînt de forţa 2—4, s-au bucurat de o participare valoroasă, la startul probei numărîndu-se şi campioni europeni ai clasei snipe, alături de alţi reputaţi veliştri europeni. Sportivii noştri au obţinut următoarele rezultate: locul V echipajul **Dorel Popovici — Matei Carapancea** şi locul VI echipajul **Mihai Năvodaru — Nicolae Ancuţa**. Considerăm că rezultatele sînt mulţumitoare, avînd în vedere că printre învinşii veliştilor români s-au aflat campionii europeni şi campionii naţionali ai Iugoslaviei la clasa respectivă.

CERNO MORE ÎNVINGĂTOARE CU 8—0

SOFIA 10 (prin telefon, de la corespondentul nostru). Cu patru etape înainte de finiş, lupta pentru titlu continuă să rămînă foarte încordată în campionatul de fotbal bulgar. În mare măsură ea poate fi decisă în următoarea etapă, cînd se vor întîlni două din cele trei echipe ce concurează la titlu, Levski şi T.S.K.A. Cerveno Zname. A treia, Lokomotiv Sofia, a pierdut duminică un meci important cu Spartak Sofia, după ce a deschis scorul încă din primul minut, iar la scorul de 1—1, Kotkov a ratat un penalti. Întîlnirea s-a încheiat cu victoria echipei Spartak, cu 2—1. Cu un atac în care Asparuhov, Sokolov şi Veselinov şi-au dovedit din nou declinul lor de formă, Levski a terminat la egalitate cu Slavia (1—1), iar T.S.K.A. a cîştigat în deplasare la Sliven cu 2—0. Alte rezultate: Beroe — Dobrudja 2—3, Botev Vraţa — Botev Burgas 5—2, Trakia — Spartak Pleven 1—2, Minior — Lokomotiv Plovdiv 0—0, Marita — Cerno More 0—8 (cea mai mare înfrîngere pe teren propriu, înregistrată de o echipă de categoria A). În clasament conduce Levski cu 39 p, urmată de T.S.K.A. 38 p, Lokomotiv Sofia 36 p, Spartak Sofia 33 p, Slavia 28 p, Trakia 26 p, Minior 25 p etc.

Toma HRISTOV

Moment final în etapa a 18-a din Turul ciclist al Italiei. În localitatea Abbadia San Salvatore, spaniolul J. Gimenez trece primul linia sosirii, urmat de compatriotul său Diaz

Telefoto: U.P.I.—AGERPRES

ultima oră

TRAGEREA LA SORŢI ÎN „C.C.E." ŞI „CUPA CUPELOR" LA FOTBAL

U.E.F.A. a hotărît aseară ca tragerea la sorţi a partidelor din primul tur al „C.C.E." şi „Cupa cupelor" la fotbal — ediţia 1968—69, să aibă loc la 10 iulie, la Geneva, în sala de festivităţi a hotelului Intercontinental.

IN „GIRO" SANTAMARINA A SOSIT CU UN AVANS DE 6,30 MINUTE.

În etapa a 20-a a Turului ciclist al Italiei (Roma—Rocca di Cambio, 215 km), primul a trecut linia de sosire spaniolul Pedro Santamarina, cu un avans de 6.30 minute faţă de grosul plutonului, în fruntea căruia se afla Bitosi. Rezultatul învingătorului: 6 h 23:06. **Înaintea penultimei etape, în clasamentul general individual conduce** Merckx **urmat la 4:52,0 de** Adorni.

Tiparul I. P. „Informaţia" str. Brezoianu 23—25.

40365

PROLETARI DIN TOATE ȚĂRILE, UNIȚI-VĂ!

Redacția și administrația: str. Vasile Conta nr. 16, tel. 11.10.05, interurban 72 și 286. Telex: sportrom buc. 180.

sportul

4 pagini 30 bani

Anul XXIV Nr. 210 (5644)

Miercuri 12 iunie 1968

ZIAR AL CONSILIULUI NAȚIONAL PENTRU EDUCAȚIE FIZICĂ ȘI SPORT

Echipa feminină a României campioană mondială la popice

● *Jucătoarele noastre au stabilit un nou record mondial (2506 p.d.)*

Formația masculină s-a clasat pe locul secund

Citiți amănunte în pag. a 4-a

De vineri, la Mamaia

„CUPA MĂRII NEGRE" LA BASCHET (f)

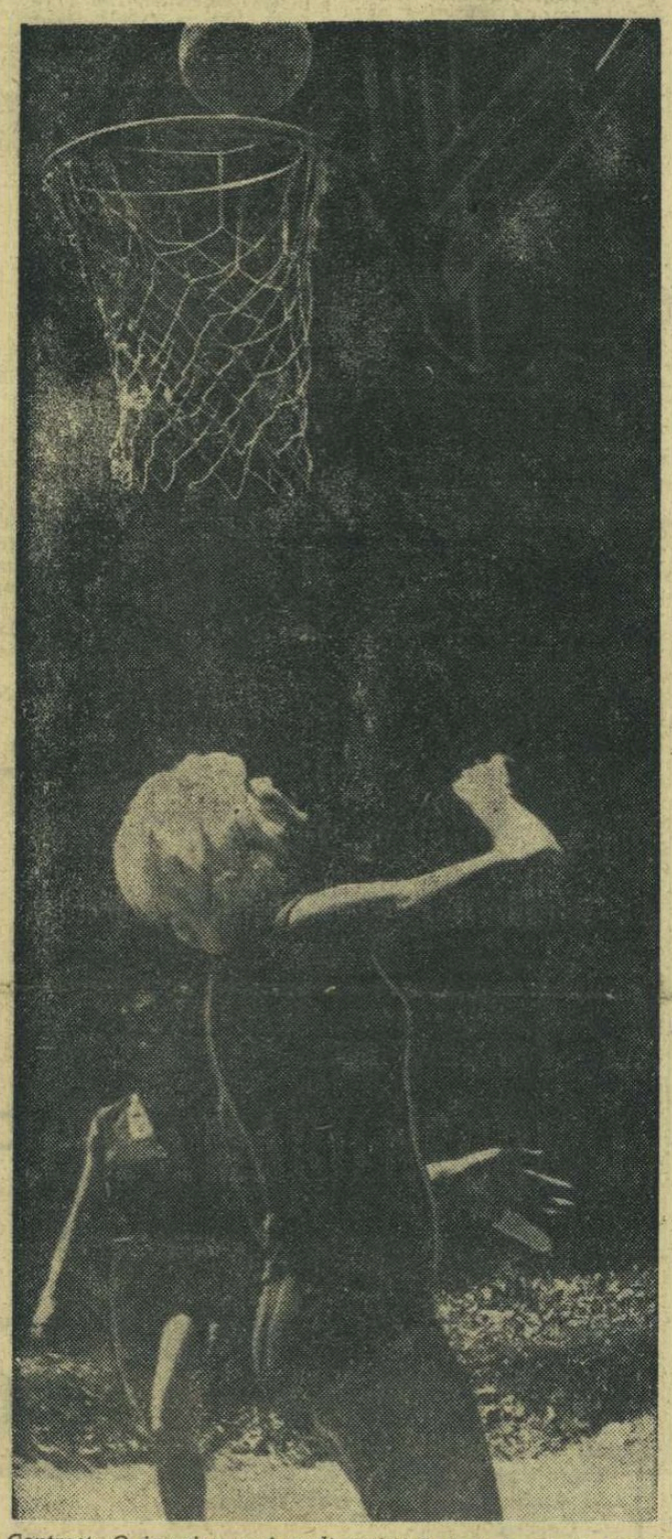

Contrast. O imagine mai mult artistică decît baschetbalistică, surprinsă la un antrenament al naționalei noastre feminine

Foto: O. CAHANE

„Cupa Mării Negre" constituie și în acest an un excelent prilej de verificare a participantelor în vederea unei mari confruntări internaționale, în cazul de față campionatul european din Sicilia. Programul turneului a fost fixat astfel (în fiecare zi, primul meci începe la ora 18.30): vineri: Italia — R.S.S.Lituaniană, România — Bulgaria; sîmbătă: R.S.S. Lituaniană — Bulgaria, România — Italia; duminică: Italia — Bulgaria, România — R.S.S. Lituaniană.

Ca arbitru neutru va funcționa Lars Parsbro (Suedia).

ȘI-ACUM, CUPA!

Dinamo București — Progresul și Rapid — Vagonul

Fotbalul n-a intrat în vacanță, o dată cu încheierea campionatului diviziei A. Luna iunie va ține aprinsă flacăra acestui sport, prin dramaticele meciuri ale barajului, dar mai ales prin pasionantele jocuri din finalul „Cupei".

Astăzi, competiția nr 2 a fotbalului nostru — în foarte multe țări ea suscită un interes mai mare chiar decît campionatul — trăiește actul penultim, al semifinalelor. În „scenă", la București, Dinamo și Progresul, iar la Cluj, Rapid și Vagonul Arad, aceasta din urmă laureata seriei a II-a a diviziei B și, în felul acesta, promovată în rîndurile echipelor noastre din primul eșalon.

Dinamo București, după o cursă sinuoasă în campionat, marcată de sprinturi spectaculoase și de căderi neașteptate (0—5 la Cluj!) va încerca, desigur, să-și spună cuvîntul în „Cupă". Eșecul de duminică nu trebuie considerat de prost augur. În fotbal, meciul de astăzi n-are nici o... legătură cu cel de săptămîna trecută și nici cu cel de peste 7 zile. În aceeași ordine de idei, și Progresul poate aborda partida cu alte perspective decît i-ar da dreptul recentul joc cu F. C. Argeș, iar reintrarea lui Mateianu, dacă va coincide cu o zi bună a acestuia, poate fi determinantă. Un meci atractiv, cu un rezultat greu previzibil, care va aduce numeroși spectatori pe stadionul „23 August". Începutul emoțiilor, la ora 17,30.

La Cluj, o întîlnire, în aparență, mai puțin echilibrată. Dar, cum Rapid, pe de o parte, are trac în fața echipelor din categoriile inferioare (anul trecut, în semifinale, a fost eliminată de Foresta Fălticeni, din divizia... C), iar pe de altă parte Vagonul oferă destule „certificate de garanție", meciul este deschis oricărui rezultat.

J. B.

De la Tiberiu STAMA, trimisul nostru special la campionatele europene

LUPTĂTORII ROMÂNI S-AU ANTRENAT IERI LA VÄSTERAS

Călătoria delegației țării noastre la campionatele europene de lupte greco-romane din Suedia a debutat cu destule peripeții. La 40 de minute după decolare, pe cînd ne aflam deasupra Timișoarei, cvadrimotorul care naviga spre Praga a făcut cale-întoarsă. Praga, locul primei escale, anunțase că nu ne poate primi. Rămînem la București pînă a doua zi? Vom pleca, totuși? Ne-am reîmbarcat în cele din urmă la Băneasa, după patru ore, dar de data aceasta definitiv. Două ore și jumătate pînă la Praga, apoi, după o scurtă escală, încă o oră și un sfert pînă la Copenhaga. Înainte de aterizare, avionul a făcut un ocol larg pe deasupra peninsulei Yutlanda, s-a angajat peste Marea Baltică și a revenit cu motoarele în plin pregătit pentru „debarcare". Contactul cu pămîntul danez s-a efectuat brusc, cu o coborîre aproape de verticală încît am avut impresia că vom ateriza chiar pe apă.

Am trecut de pe avionul TAROM-ului pe un Boeing al companiei S.A.S. Și după o oră, plutind lin în noapte (noaptea nordică este un fel de amurg prelungit) am aterizat pe aeroportul Arlanda din Stockholm. Din capitala Suediei călătoria pînă la Västeras a continuat cu microbuze puse la dispoziție de organizatori. În oraș am sosit abia la 3 dimineața, așteptați de conducătorii federației suedeze de lupte.

Marți după-amiază luptătorii noștri au făcut un antrenament de acomodare chiar la Rockludahallen, eleganta sală care va fi gazda celei de-a 24-a ediții a europenelor. O dată cu noi au mai sosit delegațiile Uniunii Sovietice și Turciei care s-au antrenat și ele marți dimineața. Pînă miercuri la prînz sînt așteptate toate delegațiile înscrise la europene.

Trimisul nostru special la Budapesta, Adrian VASILIU, ne transmite:

Reprezentativa de polo a României este hotărîtă să se revanșeze asupra echipei U.R.S.S.

Cu jocul la două porți făcut aseară în piscina olimpică de pe insula Margareta, naționala de polo a României și-a încheiat, practic, pregătirile pentru turneul care începe miercuri la ora 18 (ora Budapestei). Cei 11 polo iști se vor alinia, la fluierul arbitrului francez Angella, alături de selecționata U.R.S.S. care, pînă la ora care transmit, nu a sosit încă în capitala Ungariei. De altfel, federația de specialitate din U.R.S.S. a păstrat o discreție deplină asupra formației pe care o va trimite la acest turneu, astfel, încît, nu sînt în măsură să furnizez prea multe date despre primii noștri adversari.

SCUREI PREFERAT LUI CSISZER

După ultimul antrenament Al. Popescu a stabilit „7"-le cu care va începe partida. O mică surpriză: prezența I.C.F.-istului Sorin Scurei (de 5 ori internațional) în poarta echipei noastre. Acesta s-a remarcat cu prilejul mai multor meciuri de verificare din R.F.G. și, ca urmare, a fost preferat lui Csiszer (32). Alături de el se vor mai afla Zahan (198), Szabo (163), Blajec (80), Kroner (154), Firoiu (119) și Mărculescu (121), iar pentru eventualele schimbări, Grințescu (150), Culineac (109) și Zamfirescu (35 de jocuri în echipa națională).

„Vrem să ne luăm revanșa pentru meciul pierdut de-a dreptul stupid la Neapole (9—10), ne-a declarat Firoiu. Dar, pentru aceasta, va trebui să evităm jocul de uzură practicat dintotdeauna de polo iștii sovietici și să nu ratăm nici un 4 metri!"...

ECHIPA IUGOSLAVIEI FĂRĂ JANKOVICI!

Echipa Iugoslaviei a sosit la Budapesta în cursul zilei de marți, venind direct de la Kiev, unde a susținut trei partide amicale în compania selecționatei U.R.S.S. În ultimul meci, băieții lui Al. Seifert au învins cu 10—8, fapt care demonstrează cu prisosință înalta valoare și forma deosebită în care se află echipa.

România a susținut pînă acum 236 meciuri internaționale. Palmaresul întîlnirilor cu cele trei adversare de la Budapesta:				
România — U.R.S.S.	25	3	7	15
România — Iugoslavia	20	0	0	20
România — Ungaria	27	4	2	21

Rezultatele ultimelor meciuri: România cu: U.R.S.S. 1—3 (1967), 9—10 (1968); Iugoslavia 5—12 (1967); Ungaria 3—6 (1968, la Cluj), 4—6 (1968, la Neapole).

MAESTRELE ȘAHULUI LA SIARI

Sinaia va găzdui începînd de la 13 iunie cel de al doilea Turneu internațional feminin de șah al României. La actuala ediție competiția are o participare foarte puternică.

Cîștigătoarea de anul trecut, **Margareta Teodorescu**, va primi replica unora dintre cele mai bune jucătoare ale lumii: fosta campioană a U.R.S.S., **Tatiana Zatulovskaia**, campioanele României, **Alexandra Nicolau** și **Elisabeta Polihroniade**, campioana R.D.G., **Valtraud Novarra** și campioana Iugoslaviei, **Theresa Stadler**, multipla campioană olandeză, **Rye Timmer**, precum și **Paunka Todorova** (Bulgaria), **Anna Helwig** (Polonia), **Brigitta Sinka** (Ungaria), prima jucătoare a Cehoslovaciei, **Jana Malypetrova**, campioana engleză, **Anne Sunnucks**. Din partea țării noastre vor mai concura **Rodica Reicher** și **Eleonora Jianu**.

GOLUL LUI RIVA...

Pentru departajarea alergătorilor sosiți „cap la cap" pe firul alb al sosirii, Telesid-ul și alte aparate hipersensibile îl determină, cu exactitate, pe învingător. Timpul parcurs de schior în iureșul coborîrii sau al slalomului este măsurat astăzi cu sutimi de secundă, care exclud imixtiunea vreunei erori în omologarea rezultatului. Un fir electric stă în contact cu tunica scrimerului pentru a se semnaliza prin aprindere de bec orice tușe, fie ea cît de discretă. Arbitrilor le stau în ajutor astăzi tehnica și aparatura modernă de mare precizie, care îi scutește, de cele mai multe ori, de neplăcerile oricăror suspiciuni și acuzații. Dar — precizăm — progresul tehnic nu s-a făcut în toate sporturile la fel. Unele discipline sportive sînt, inerent, supuse unei stagnări în limitele rudimentului care se prelungește de decenii și va mai dura, poate, tot atît.

Ne gîndim, scriind aceste rînduri, la fotbal. Și cu localizare precisă: la primul gol al finalei campionatului european, acea minge intrată în poarta echipei învinse, Iugoslavia. Faza am văzut-o cu toții, pe ecranul televizorului. A fost repetată o dată, de două ori, la viteză normală și „au relanti". Nu există dubiu — Riva a primit balonul în netă poziție de ofsaid și a marcat necruțător, aducînd Italiei un gol gratuit, poate, dar sigur decisiv. Arbitrul, Mendebil, n-a avut nici un moment de ezitare — n-are dreptul la așa ceva — și a ordonat repunerea mingii la centru.

Ceea ce o lume întreagă a văzut la televizor, cu ajutorul mijloacelor tehnice perfecționate, a scăpat ochiului unui arbitru versat și, probabil, onest. Fiindcă nu ne raliem în nici un caz părerilor, mai mult sau mai puțin numeroase, care afirmă că un Gottfried Dienst, de pildă, arbitrează totdeauna pentru gazde și nu vede decît pentru una din echipe. Dacă am accepta o asemenea opinie, orice discuție asupra problemei — pasionantă, desigur — ar fi cu totul inutilă.

Realitatea este că în fotbal, spre deosebire de alte cîteva ramuri sportive, se arbitrează ca acum o sută de ani și mai bine de cînd lua ființă, în Albion, prima federație a celor entuziaști pentru jocul cu balonul rotund. Cavalerii fluierului n-au la dispoziție decît acest modest instrument muzical pentru a semnaliza cu note acute infracțiunile pe care privirea proprie le detectează. Nimic mai mult, decît cele două fanioane de pe tușele laterale, supuse acelorași greșeli omenești. Deci...

Practic, nu se vede posibilă vreo ameliorare pe acel făgaș al tehnicii despre care aminteam la începutul acestor rînduri. Cel puțin, pentru viitorul foarte apropiat. Deși schimbări spectaculoase în ordinea lucrurilor și salturi bruște în curba lină a evoluției nu mai surprind astăzi pe omul secolului XX, ni se pare utopic, totuși, de a vedea pe arbitrul de fotbal înarmat cu o cameră obscură pe care ar folosi-o (în „time-out"-uri) pentru a cerceta filmul fazelor dubioase, înainte de a lua o decizie. Așa ceva ar sta în contradicție cu spectacolul fotbalistic, unde publicul vrea hotărîri imediate și nu suspens-uri de film polițist.

Și poate că este bine să fie așa. Cu o singură condiție: aceea de a privi lucrurile mereu din acest punct de vedere — al spectacolului sportiv pur, al întrecerii pe stadion, care nu trebuie prea des să treacă prin filtrele laboratoarelor. Dacă golul al 3-lea de pe Wembley a consacrat pe nedrept o campioană mondială, iar șutul lui Riva a fost ilegal, aceasta este subiect de comentarii, dar nu cap de acuzare peremptorie. Să lăsăm fair-play-ul să domine și gîndurile noastre, nu numai comportarea pe teren a jucătorilor, de atîtea ori blamați.

Fiindcă rezultatul unei întreceri sportive este atît de des supus unor elemente infinitezimale. Ceea ce îi adaugă, mereu, un plus de frumusețe.

Radu VOIA

24 de ore

ACTUALITĂȚI PUGILISTICE

● **În cursul zilei de ieri a sosit o telegramă de la federația de box din Spania, în care se confirmă disputarea meciului dintre reprezentativele României și Spaniei. Partida va avea loc la 20 iunie, în localitatea Vigo. Așadar, după întîlnirea de la Tunis (15 iunie), pugiliștii noștri vor pleca direct în Spania.**

● **Peste cîteva zile se va disputa la Treviso (Italia) „Memorialul Primo Carnera". La acest turneu, la care se vor întrece boxerii de categorie grea, vor participa 9 sportivi italieni, un elvețian, precum și un pugilist român. Federația noastră l-a desemnat pe Vasile Mariuțan, care va pleca în Italia însoțit de antrenorul emerit, Constantin Nour.**

● **Turneul internațional dotat cu „Mănușa litoralului" se va disputa la Constanța, în zilele de 4, 5 și 7 iulie. Federația noastră a trimis invitații unor boxeri din Polonia, U.R.S.S., Ungaria, R.D.G., Bulgaria, Iugoslavia, Cehoslovacia, Italia, Belgia, Danemarca, R.F.G., Olanda și Tunisia.**

SELECȚIONATA DE POLO A R.S.S. KAZAHĂ JOACĂ ÎN CAPITALĂ

Ieri a sosit în Capitală selecționata de polo a R.S.S. Kazahă, care va participa, de joi pînă duminică, la un turneu internațional, în compania unor formații române (reprezentativa B și selecționatele I și II de tineret). Întrecerile vor avea loc la bazinul Dinamo

SĂRITORII UCRAINENI LA BUCUREȘTI

Cei mai buni săritori de la trambulină din R.S.S. Ucraineană vor participa, sîmbătă și duminică, la un concurs internațional, în compania selecționatei Capitalei. Disputele vor fi găzduite de ștrandul Tineretului.

ÎNTRECERI DE TENIS ÎN CAPITALĂ

Un concurs de pregătire, rezervat tenismanilor noștri fruntași începe azi în Capitală, pe terenurile de la Progresul. Participă — printre alții — jucătorii P. Mărmureanu, S. Dron, I. Santei, V. Marcu, reîntorși recent din concursuri desfășurate peste hotare.

TRADIȚIA ZBORULUI ROMÂNESC ÎȘI CERE DREPTURILE!

În jurul punctului fix...

Foto: ȘT. CIOTLOȘ

O cronologie a tradițiilor ce au însoțit de-a lungul timpului zbuciumata istorie a poporului nostru nu s-a scris niciodată. Dar, cercetătorul dornic de a-i stabili succesiunea va afla, cu certitudine, la loc de mare cinste, meșteșugul zborului.

Încă în 1906, la 18 martie, românul **TRAIAN VUIA**, construind o mașină de zburat mai grea decît aerul, acționată cu mijloace mecanice proprii, a reușit să efectueze, în aceste condiții, primul zbor din lume, pe cîmpul de la Montisson, de lîngă Paris.

Patru ani mai tîrziu, la 17 iunie 1910, **AUREL VLAICU**, flăcăul din Binținți, execută pe cîmpul Cotrocenilor primul zbor din România, pilotîndu-și avionul ce și l-a construit totalmente în țară.

În același an 1910, la 18 decembrie, pe cîmpul de la Issy les Moulineaux, de lîngă Paris, **HENRI COANDĂ**, pe atunci în vîrstă de 25 de ani, realizează un memorabil zbor la bordul primului avion cu reacție din lume, de construcție proprie, devansînd tehnica respectivă cu mai bine de 40 de ani.

Trei realizări epocale și trei nume de români ce figurează astăzi printre cei mai de seamă pionieri ai zborului de pretutindeni.

De pe redutabila platformă durată de aceștia, s-au lansat spre celebritate piloți români de talia lui **Vasile Craiu, Mircea Zorileanu, Constantin Gonța, Ion Muntenescu** și încă mulți alții, care, prin talentul, temeritatea și iscusința lor, au înscris pagini de glorie în participarea aviației române la primul război mondial. În cartea de aur a istoriei zborului de pretutindeni figurează și **Gheorghe Bănciulescu**, pilotul fără picioare, acrobat aerian de mare prestigiu mondial și deschizător de noi rute aeriene în Africa și Asia Mică, la solicitarea Federației Aeronautice Internaționale. În aceeași carte și-au înscris numele **Alexandru Popișteanu, Traian Burduloiu, Mihail Pantazi, Octavian Oculeanu, Gheorghe Olteanu, Alexandru Papană, Romeo Popescu** și mulți alții care, pilotînd avioane de construcție românească, au stabilit recorduri și au cîștigat concursuri internaționale, surclasînd net, în întrecere directă, mașini consacrate și piloți de mare prestigiu.

Acrobați aerieni români ca **Teodor Munteanu, N. Gherasim, Dan Scurtu, Bănică Enciulescu, Constantin Rosman, I. Romanițeanu**, împreună cu planoriștii **Dumitru Barbieri, Valentin Potin Rozariu, Ion Dobran, Gheorghe Fotescu, Dimitrie-Tache Baciu, Dumitru Chera, Vasile Mirilă, Vasile Stana, Valeriu Buzdugan, Mihai Momîrlă** și alții au dat dușmanului lovituri nimicitoare în memorabile lupte aeriene și au distrus la sol obiective de primă importanță strategică. Alți piloți de mare talent, ca **Gheorghe Mociorniță, Lucian Toma, Traian Dîrjan, Franz Secicar, Constantin Prisecaru, Vasile Scripcaru, Alexandru Bouru** și-au dat viața pentru libertatea gliei străbune.

Noua organizare a aviației sportive românești de după cel de-al doilea război mondial pornea de pe această platformă a tradițiilor durate de-a lungul multor ani. Numeroși tineri, animați de farmecul zborului, băteau la ușa școlii curajului. Sute dintre ei au pornit spre albastrul cerului, devenind piloți de avioane supersonice, de transport, sau consacrîndu-se performanței sportive, pentru a duce mai departe tradiția lui Vuia, Vlaicu și Coandă.

Dar, aviația sportivă nu s-a bucurat de întreaga solicitudine ce-i era necesară. „Transferată" de la Direcția aviației civile la A.V.S.A.P. și apoi la U.C.F.S., ea și-a trăit viața doar grație entuziasmului unor pasionați, ca maeștrii emeriți ai sportului, parașutiștii **Elisabeta Minculescu** sau **Gheorghe Iancu**, planoristul **Mircea Finescu**, piloții **Constantin Manolache, Octavian Băcanu** sau **Ștefan Calotă**. Aceștia, alături de alți cîțiva, destul de puțini față de cîți ar fi putut să existe, au continuat cu perseverență o prestigioasă dar suficient de anonimă activitate aeriană.

Efectele nefaste ale declarațiilor de complezență, ale „datului din coate", ale bătăii cu pumnii în piept, n-au ocolit zborul sportiv. Din această cauză, numărul celor ce-și doreau aripi s-a redus considerabil, terenurile de zbor au primit altă destinație, iar sportul aviatic s-a trezit, încetul cu încetul, în imediata vecinătate a prohibiției.

Astăzi, destinele aviației sportive

Gh. RAȘCANU

(Continuare în pag. a 2-a)

OPINII

„Sărbătoarea tortului"

Acad. prof. Victor Vîlcu, invitatul de onoare al Liceului I. L. Caragiale la „Sărbătoarea tortului", înmînează elevului Vlad Hodoș cupa „Cel mai bun la învățătură și sport".

„Sărbătoarea tortului" — tradițională sărbătoare anuală a Liceului I.L. Caragiale, rezervată elevilor care s-au distins la învățătură și în activitatea sportivă.

Numărul impresionant de cupe și diplome oferite performerilor (de către C.N.E.F.S., Consiliul municipal București pentru E.F.S., federațiile de fotbal și gimnastică, cluburile Rapid și Dinamo) precum și distincția „Merite în activitatea sportivă" conferită asociației sportive a liceului și profesoarelor Adalgiza Radu și Viorica Banciu (care, împreună cu eminentul profesor Camil Morțun, și-au încheiat ieri prodigioasa lor activitate profesorală) indică laborioasa preocupare a cadrelor pedagogice și a elevilor liceului pe tărîmul educației fizice și al sportului.

Doi tineri atleți care s-au impus în întrecerile acestui sezon competițional :

Decatlonistul SILVIU HODOȘ (C.A.U. București), **unul dintre favoriții la titlul de campion național**

Sprintera MARIANA GOTH (Metalul București), **recordmană republicană de junioare în alergările de viteză.**

Foto : prof. P. NAGHI

DE LA START LA SOSIRE...

● Pe stadionul Tractorul din Brașov s-a desfășurat luni un concurs internațional de atletism cu participarea atleților brașoveni și a celor de la clubul T.S.K.A. Cerveno Zname Sofia. Gazdele și-au impus superioritatea în special în probele feminine, iar oaspeții au dominat în probele masculine de alergări. Cele mai bune rezultate înregistrate : **BĂRBAȚI—100 m :** I. Stefanov (T.S.K.A.) 10,9 ; **200 m :** I. Stefanov 22,8 ; **3000 m obst. :** Gh. Cefan (B) 9:19,2 ; **lungime :** V. Erșenie (B) 6,73 ; **înălțime :** St. Alexander (T.S.K.A.) 1,90 ; **greutate :** V. Sălăgean (B) 14,20 ; **disc :** V. Sălăgean 54,16 ; **suliță :** N. Talov (T.S.K.A.) 63,82 ; **ciocan :** St. Siscovici (B) 58,90 ; **FEMEI—100 m :** Olga Damian (B) 12,4 ; **200 m :** Damian 26,2 ; **4×100 m :** Brașov 49,7 ; **lungime :** Maria Zafirova (T.S.K.A.) 5,64 ; **înălțime :** Iordanka Filipova (T.S.K.A.) 1,55 ; **greutate :** Ana Sălăgean (B) 16,00 ; **disc :** Sălăgean 42,86. **(CAROL GRUIA — coresp. principal).**

● La sfîrșitul acestei săptămîni va avea loc la Budapesta concursul internațional „Nepszava", la care au fost invitați să participe și cîțiva atleți români. Vor face deplasarea : Ileana Silai, Olimpia Cataramă, Andrei Barabaș, Nicolae Mustață. În funcție de starea sănătății va participa și discobolul Iosif Naghi.

● Simbătă și duminică, cei mai buni atleți din rîndurile liceenilor se vor întîlni la Brașov, în cadrul etapei finale a campionatelor republicane.

● Printre numeroasele competiții atletice care se vor desfășura în țară în zilele de 22—23 iunie, se impun atenției în mod deosebit întrecerile de la Cluj. Acolo se va disputa „patrulaterul" de decatlon și pentatlon România-Franța-Italia-Iugoslavia. În paralel — campionatele republicane ale decatloniștilor și pentatlonistelor.

● Zilele trecute, pe stadionul Tineretului din București a avut loc un concurs atletic la care au participat numeroși tineri. Iată cîteva dintre rezultatele înregistrate : **JUNIORI I—100 m :** Gh. Dulgheru (Din.) 11,0 ; **200 m :** T. Iordache (Din.) 22,3 ; **1500 m :** I. Dima (Met.) 3:59,9 ; **400 mg :** G. Buhnilă (C.A.U.) 56,8 ; **1500 m. obst. :** P. Lupan (Met.) 4:18,7 ; **10 km marș :** C. Staicu (P.T.T.) 49:21,2 ; **înălțime :** A. Niculescu (Progr.) 1,80 ; **prăjină :** C. Anton (C.S.S.) 3,80 ; **greutate :** Cr. Mitrea (Din.) 13,65 ; **disc :** Vl. Hodoș (Sc. sp. 2) 47,60 ; **suliță :** T. Peca (Din.) 61,36 ; **ciocan :** D. Popescu (Constr.) 52,52; **JUNIOARE I — 100 m :** Ruxandra Marinescu (Din.) 12,2 ; **400 m :** Lorelei Vasiliu (Constr.) 59,4 ; **800 m :** Iudith Szakacs (C.A.U.) 2:17,5 ; **greutate :** Viorica Brad (Progr.) 12,88 ; **disc :** Miliana Micu (Constr.) 39,55.

TRADIȚIA ZBORULUI ROMÂNESC ÎȘI CERE DREPTURILE !

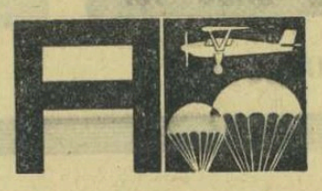

(Urmare din pag. 1)

tive se află în mîinile C.N.E.F.S. în cadrul căruia este reprezentată printr-o federație de specialitate. Dar, în componența acestui for, de importanță republicană, nu este încă suficientă prezența unor persoane competente în problemele de zbor. În consecință, secretarul general al federației, cunoscutul și experimentatul pilot **Petre Istrate**, posesor al diplomei „Paul Tissandier", cu tot sprijinul pe care-l primește din partea colaboratorilor săi, prestigioșii piloți și instructori de zbor **Mihai Ionescu-Ciupi, Ion Panduru, Constantin Goșman** sau **Ion Șoflete**, se vede handicapat în încercarea sa de a rezolva toate sarcinile federației în măsura necesităților.

Luat în întreaga sa accepție, zborul sportiv nu este doar o disciplină ce se practică numai de dragul realizării unor performanțe spectaculoase. Sportul aviatic trebuie pus în evidență ca ramură sportivă cu o largă utilitate economică. În această ordine de idei, interesul pentru bunul mers al lucrurilor **nu-i poate aparține doar C.N.E.F.S.-ului, ale cărui posibilități practice sînt, de altfel, limitate, ci și Ministerului forțelor armate, Ministerului transporturilor auto, navale și aeriene, Consiliului superior al agriculturii, Ministerului sănătății ș.a.m.d.** Fiecare din aceste organisme este direct interesat în creșterea numărului de zburători tineri, bine pregătiți, și nu le pot fi indiferente nici metodele de selecționare și nici condițiile de școlarizare a tinerilor ce vin să deprindă meșteșugul zborului. Fiecare din aceste organe de stat are numeroase posibilități de a ameliora baza materială de care duce lipsă aviația sportivă, nu numai în interesul aripilor românești, ci, înainte de toate, pentru propriile sale interese. **Aviația sportivă trebuie considerată „școala primară" a viitorilor piloți de avioane supersonice, a viitorilor piloți de transport public internațional și intern, a viitorilor piloți de aviație utilitară sau de aviație sanitară, a viitorilor navigatori și parașutiști, platforma de pe care se lansează spre celebritate marii performeri aerieni, capabili să egaleze și să întreacă renumele gloriosîlor lor înaintași.**

Este dificil să se treacă cu vederea faptul că Octavian Băcanu, Constantin Manolache și Ion Bică s-au retras din activitatea sportivă, lăsîndu-i lui Ștefan Calotă, răsfățatul marilor acrobați aerieni din arena internațională, gloria „ultimului mohican". Și este destul de alarmant faptul că Elisabeta Minculescu, Elena Băcăuanu, Angela Năstase, Gheorghe Iancu, Ion Roșu, Mircea Finescu au depășit prima tinerețe în condițiile în care, în urma lor, nu se semnalează — deocamdată — nici un talent autentic cu reale perspective de afirmare în arena aeriană internațională. A trece cu vederea aceste realități, este egal cu a desființa, ca entitate, aviația sportivă, fundamentul întregii activități aeriene, cu toate implicațiile ei de ordin economic.

De-a lungul anilor, românii au demonstrat cu prisosință remarcabile calități și notabile aptitudini de zburători și nu există motive să se creadă că generația ce crește sub ochii noștri nu ascunde talente de anvergură pentru sportul aviatic. Firul marilor realizări aeriene nu trebuie întrerupt, ci continuat, cu toată dîrzenia, cu toată perseverența. TRADIȚIA ZBORULUI ROMÂNESC ÎȘI CERE DREPTURILE !

„CUPA DUNĂRII" CUCERITĂ DE COPIII RAPIDULUI

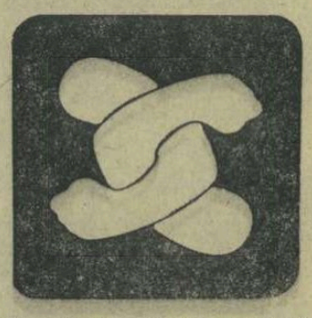

„CUPA DUNĂRII". CJEFS Galați a invitat formațiile Energia Constanța, Rapid București și C.S.M. Galați. Micuții luptători bucureșteni au dominat întrecerile, cucerind trofeul primei ediții. Iată și cîștigătorii pe categorii : 33 kg — **V. Tomescu** (Rapid), 38 kg — **C. Pătru** (Rapid), 42 kg — **V. Rapanză** (Rapid), 47 kg — **V. Gheorghiu** (C.S.M. Galați), 53 kg — **C. Dumitrache** (Rapid), 57 kg — **Gh Mihai** (Energia).

La Galați a fost organizată zilele trecute o interesantă competiție de lupte libere rezervată echipelor de copii :

GH. ARSENE și **ST. CONSTANTINESCU**, corespondenți.

TURNEUL ECHIPEI FEMININE DINAMO ÎN ITALIA

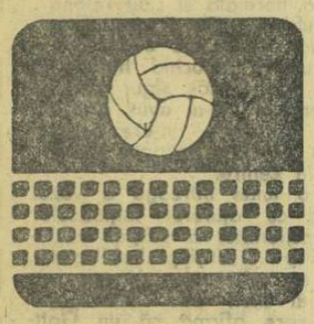

Echipa feminină de volei Dinamo București și-a încheiat, zilele trecute, turneul efectuat în Italia. Participînd la „Memorialul Scaltriti", la Reggio Emilia, alături de 5 dintre cele mai bune formații italiene, dinamovistele au terminat învingătoare în toate partidele (2—0 cu **Fini** și **Conflt** — în serie și 3—0 cu **Max Mara La Torre** — în finală), ocupînd primul loc. După acest turneu, fostele campioane au jucat cu selecționata Reggiana (de fapt, naționala Italiei), pe care au întrecut-o cu 3—0 (3,4,3). În continuare, Dinamo a jucat la Ravenna, cu formația locală Virtus (3—0 pentru Dinamo). În aceeași seară, prima garnitură dinamovistă a întîlnit, într-un joc demonstrativ, rezervele sale (scor:1—1).

După cum ne spunea la întoarcere antrenorul Gh. Constantinescu, dinamovistele au fost urmărite cu deosebit interes în Italia, atrăgînd un mare număr de spectatori (1 000—1 500 la fiecare meci). Cea mai bună jucătoare a turneului a fost Helga Bogdan.

Campionatul european feroviar

La Subotica (Iugoslavia) se desfășoară campionatul european feroviar de volei al echipelor masculine. La această ediție participă 10 formații, din Austria, Cehoslovacia, Belgia, Finlanda, Iugoslavia, Bulgaria, România, U.R.S.S., Polonia și Olanda. În primele trei meciuri, Rapid București a dispus cu același scor (3—0) de reprezentativele feroviare ale Bulgariei, Olandei și Cehoslovaciei. Rezultatul meciului cu reprezentativa feroviară a U.R.S.S. nu ne-a parvenit pînă la această oră. Vom reveni cu amănunte.

Universitatea Timișoara — campioană a țării

După o întrerupere de un an, timp în care a cedat supremația în handbalul nostru feminin formației bucureștene Rapid, echipa **UNIVERSITATEA TIMIȘOARA** a cucerit din nou titlul de campioană a țării. Victoria studentelor timișorence este pe deplin meritată, ea concretizîndu-se într-un avans de 6 puncte la încheierea campionatului.

Totuși, este necesar să subliniem că **UNIVERSITATEA TIMIȘOARA** a manifestat în acest sezon un progres evident, cu atît mai semnificativ cu cît echipa a început ediția recent încheiată a disputei pentru titlu, incluzînd în rîndurile sale o serie de elemente tinere și talentate : **El. Postelnicu, Hilda Hrivniak, Lucreția Neagoe** și altele. Încadrarea acestor tinere handbaliste în echipă, ridicarea lor valorică în vederea omogenizării lotului nu a fost o sarcină de loc ușoară. Pentru acest motiv considerăm că meritul antrenorului **CONSTANTIN LACHE** este cu atît mai mare. Lui și harnicelor sale eleve le adresăm sincere felicitări.

Iată, în fotografia noastră, pe proaspetele campioane ale țării surprinse la cîteva clipe după jocul din etapa finală : (în rîndul de sus, de la stînga la dreapta) **Elena Postelnicu, Hilda Hrivniak, Iolanda Rigo, antrenorul Constantin Lache, Tereza Secheli, Roswita Neurohr** ; (în rîndul de jos) **Lucreția Neagoe, Iolanda Benkő, Anca Lucreția, Angela Moșu, Ana Nemetz** (căpitanul echipei), **Georgeta Bratie.**

La liceul cu program de educație fizică din Buzău

Prima promoție la sfîrșit de an...

Așezat în inima orașului Buzău, străvechiul liceu „B. P. Hasdeu" a primit în toamna anului trecut primii elevi la cursurile cu program de educație fizică. 64 de fete și băieți, după ce au trecut prin sita unor examene riguroase, au început lecțiile clasei a V-a. Un experiment menit să elucideze căile specifice pentru dezvoltarea fizică armonioasă a copiilor și depistarea viitorilor sportivi de nădejde.

— *Începutul a fost greu* — ne mărturisea directorul liceului, Constantin Ghigulescu. *Se punea întrebarea dacă sarcinile complexe impuse de programa școlii, antrenamentul și preocuparea pentru perfecționarea într-o ramură de sport nu vor crea elevilor dificultăți în procesul de asimilare și formare a deprinderilor. Am apelat la cei mai experimentați profesori din liceu și, împreună, am îmbinat sistemul de expunere a noțiunilor de clasă cu cele de antrenament, în așa manieră încît să evităm suprasolicitările. După primul an de activitate, bilanțul este pozitiv pentru „toată lumea" : sportul a mărit considerabil interesul copiilor pentru învățătură, existînd o deplină concordanță între educația intelectuală și cea fizică.*

Să vedem acum, pe scurt, cum au fost organizate clasele cu program de educație fizică.

După o prealabilă legătură cu directorii celor 15 școli generale din localitate, după difuzarea unor afișe și materiale de popularizare prin oraș, au avut loc concursuri de selecție. Cei vizați au susținut ultimele probe de control pe baza sportivă a liceului, unde — din peste 200 de candidați — au fost admiși 64 de fete și băieți, împărțiți, apoi, după aptitudini, în două clase : atletism și gimnastică. Fiecare clasă a avut cîte doi profesori de specialitate, unul dintre ei funcționînd și ca diriginte.

În ce condiții materiale au decurs lecțiile de sport ? Toată curtea liceului este o adevărată bază sportivă complexă. Lecțiile au avut un volum judicios, iar colectivul de profesori de educație fizică, aplicînd metoda de antrenament în circuit cu dozaj susținut, a obținut rezultate promițătoare. Astfel, numeroși elevi ca, de exemplu, Maria Buta, Anca Vîlcov, Adrian Partanschi, Stela Sorin, Constantin Ungureanu, Viorica Țîru, Gabriela Bîrhotă și Alexandru Sinca progresează văzînd cu ochii, anunțîndu-se ca viitori sportivi fruntași.

Cum au făcut față elevii îndatoririlor din primul an de curs cu program de educație fizică ? Iată, concret, care este părerea specialiștilor și părinților.

CONSTANTIN COMAN, profesor de educație fizică, director adjunct al liceului : *„În anul școlar 1967—1968 am lucrat cu copii dotați, însă neinițiați în tainele atletismului și gimnasticii. În această perioadă am pus accent pe continua lor dezvoltare fizică generală, cultivîndu-le, în același timp, gustul pentru disciplina preferată. În anul următor îi vom specializa pe grupe de probe atletice și aparate de gimnastică. Marea majoritate a elevilor au făcut față sută la sută cerințelor. De asemenea, rezultatele la învățătură sînt mai mult decît mulțumitoare. N-am avut cazuri, dar dacă vor apare elevi cu note mici, aceștia vor fi eliminați de la antrenamente, iar dacă nu-și îmbunătățesc situația la învățătură, îi vom transfera la alte școli, fără program de educație fizică. Cine iubește sportul, trebuie să iubească și cartea".*

ANA IAMANDI, casnică : *„De cînd practică atletismul, fetița mea a făcut chiar progrese la învățătură. Programul școlii este, cred eu, accesibil tuturor copiilor.*

PARASCHIVA BÎRHOTĂ — infirmieră : *„Deși îi plăcea muzica, fata mea s-a îndrăgostit acum mai mult de gimnastică. Nu știu dacă va face performanță, sînt însă bucuroasă de felul cum se dezvoltă. N-am observat la ea eforturi suplimentare pentru studiu".*

OTILIA CONSTANTINESCU — bibliotecară : *„Sportul creează băieților mei poftă și pentru alte lucruri. Ei respectă cu strictețe programul vieții de elev : pregătirea lecțiilor, somnul, televizorul etc. Cornel și Cristian sînt premianți".*

Tr. IOANIȚESCU

DE LA I.E.A.B.S.

Biletele pentru Mitingul aviatic care va avea loc duminică 16 iunie orele 10 la aeroportul Băneasa se găsesc de vînzare la casele : Smîrdan nr. 13, Obor, Agenția C.C.A., Agenția Loto-Pronosport din Calea Victoriei, stadionul Republicii, la agențiile Loto-Pronosport, la responsabilii sportivi din întreprinderi și instituții și la responsabilii culturali din facultăți.

LICEUL AGRICOL Nr. 2 CRAIOVA
Str. Breslei nr. 97 — telefon 14.28
ANUNȚĂ
Concursul de admitere din 17-27 iunie 1968, pentru specialitățile :
— IMBUNATATIRI FUNCIARE
— CULTURI IRIGATE
Se primesc absolvenți ai școlilor generale din toată țara, băieți și fete, în vîrstă pînă la 18 ani.
Candidații vor prezenta la înscriere, în perioada 1-16 iunie a.c., următoarele acte :
- Cerere
- Certificat de naștere și copie
- Certificat de absolvire a școlii generale
- Certificat medical
- Buletin de analiza sîngelui și rezultatul examenului radiologic pulmonar.

OBIECTE DE EXAMEN : română și matematică.

Asociația generală a vînătorilor și pescarilor sportivi pune la dispoziția acvariștilor, prin magazinele sale din str. Brezoianu nr. 19 și Beloianis nr. 8, un sortiment variat de pești exotici, hrană pentru aceștia (daphnia vie și uscată) în cantități suficiente, acvarii de diverse mărimi și modele, pompe de aer pentru curent de 120 și 220 V, precum și încălzitoare electrice. În zilele de luni, marți, miercuri, vineri și sîmbătă, magazinele sînt deschise în permanență între 9,30-18,30, joi între 9,30-12,30 și duminică între 9,30-13,00.

26 — 0

Se spune — și pe bună dreptate — că ne lipsesc comediile. Dar dacă ne-ar lipsi numai comediile, încă n-ar fi prea rău. Nici cu tragediile însă nu stăm prea bine, nici cu dramele, nici cu documentarele. Deoarece — ni se explică — lipsesc scenariștii. Există regizori, actori, operatori, cascadori, reflectoare, platouri, dar scenariștii se lasă mai greu. Altfel, ar ploua cu opere de artă în cinematografie și, desigur, ar mai da și pe alături, astfel că și teatrele ar putea să-și completeze repertoriile, lăsînd o îmbucătură bună și prozei, poeziei, chiar și ceramicei monumentale.

În această secetă de scenarii (pe care toată lumea le deplînge, cu mărturisită sinceritate, îndrăznețe), inițiativele de gen trebuie sprijinite cu entuziasm.

Mai ales dacă ele se întorc la izvoarele filmului, la acele comedii care ne-au încîntat copilăria.

Și anume, la comedia burlescă.

Rîndurile de față urmăresc să salute pe creatorii filmului sucevean „26—0", pentru simplitatea lor în narațiune, pentru spontaneitate, pentru folosirea unor oameni obișnuiți în roluri în care alții epuizează actori cu experiență.

La baza scenariului stă un fapt în aparență banal : pentru a fi promovată în categoria „C" o echipă de mina a treia — Foresta-Moldovița — e silită să învingă o echipă de mina a doua — C.F.R. Suceava. Dar nu cu 5—1 sau 8—2 sau 11—0 (ceea ce ar obliga la un strep-tease în plin teren), ci, cel puțin la o diferență de scor de 20 de puncte pentru a atinge golaverajul necesar. Urmărind realizarea scorului planificat au loc derizorii mașinațiuni de culise, traficuri

— Dar, de fapt —

de influență pompieristice și promisiuni de premii mizere în bani.

Ziua meciului constituie punctul culminant al comediei. Viitorii învingători se faultează singuri, cad cu nasul în minge în vreme ce viitorii învinși îi încurajează discret („Hai Coroviac !", „Ura, Chifor !", „Dăi, Oștroschi !"). Portarul echipei C.F.R. Suceava greșește ieșind în calea balonului, dar înaintașii Forestei reiau și după lupturi care zmulg hohotele de rîs ale publicului, înscriu. Pentru ca scorul propus de 20—0 să nu dea de bănuit, el e ridicat la 26—0. Ultimele șase goluri lasă în umbră mersul lui Chaplin și cățăratul lui Harold Loyd. Unul din înaintași marchează cu o gheată — mingea evitîndu-l cu încăpățînare —, altul execută penalty-ul folosindu-și basca bine umflată și legată la gură.

S-ar putea ca pentru amatorii de fotbal culmea gagurilor să fie întruchipată în acele execuții ale extremei stîngi care, rupînd mingea la fiecare șut, marchează simultan două goluri (14—0, 16—0, 18—0), sau imaginea antrenorului care umple cu pioneze și mazăre fiartă bocancii propriei sale echipe.

Lipsa peliculei nu poate motiva în nici un caz menținerea acestei savuroase comedii în fază de repetiții. Ea trebuie filmată în pitorescul decor al Moldoviței fără a se omite secvențele de umor negru din culise (săruturi ucigașe, lupte de jiu-jitsu) care conduc într-un ritm alert spre federația de specialitate.

Socotim, de aceea, inutilă și frivolă ideea unei coproducții hispano-italo-sucevene, cu apariția lui Eusebio și a lui Domenghini în rolurile Coroviac și Chifor și propunem — în eventualitatea tărăgănării filmărilor — reluarea spectacolului în parcuri și piețele publice.

Camil BACIU

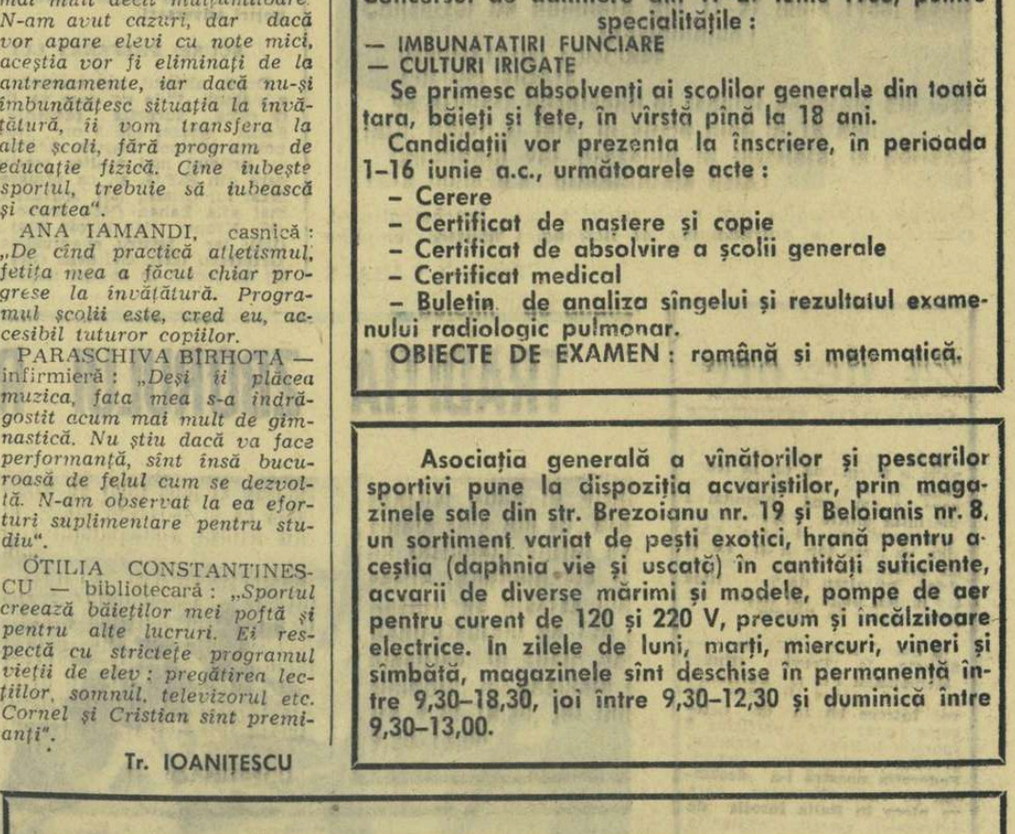

Numai cu suma de 765 lei, reprezentînd avansul pentru cumpărarea în rate a unui televizor „DACIA" puteți urmări desfășurarea Jocurilor Olimpice de vară din Mexic.

Prețul 5 100 lei. Se vinde și cu plata în rate.

QUO VADIS?

● Pregătirea echipei naționale în campionat ● Cît mai multe partide oficiale și amicale ● A fost reînființat lotul republican B și inaugurat lotul de tineret ● Lotul A pentru întîlnirile din toamnă.

Ieri, antrenorii echipelor din divizia A au fost convocați la București pentru două consfătuiri, în compania Comisiei de selecție și a Biroului federal.

Mai întîi secretarul general, tov. Ion Ciclovan, a propus spre dezbatere cîteva puncte de vedere. Tehnicienii au fost întrebați dacă aderă la ideea pregătirii echipei naționale, în afara campionatului, dacă sînt de acord cu un sistem de pregătire unic pentru toate echipele etc. După cîteva ore de dezbateri Em. Vogl, președintele comisiei de selecție, a prezentat în fața Biroului federal sinteza opiniilor exprimate de antrenori. Spicuim cîteva mai importante:

● Toți antrenorii au fost împotriva unui proiect de pregătire a echipei reprezentative în afara campionatului;

Ei sînt partizanii ideii ca toate echipele de tineret, de pe lîngă cluburi, să aibă condiții de pregătire excelente, pentru a reedita, astfel, experimentul făcut cîndva cu echipa Viitorul.

● Jucătorii selecționați să fie antrenați alternativ la cluburi și în microetape de pregătire centralizată, ponderea principală revenind cluburilor.

● Ei n-au împărtășit ideea unui sistem de pregătire unic, pentru toate echipele noastre, argumentînd că există mari și numeroase diferențe între echipele militare, studențești și sindicale.

● Au cerut să fie publicat din timp calendarul intern și internațional pentru ultima parte a anului 1968.

● Nu și-au asumat responsabilități precise, în privința pregătirii și randamentului jucătorilor lor, motivînd pe larg cît este de improprie structura de organizare a fotbalului nostru.

● Părerile lor au fost concordante în jurul ideii de a se juca cît mai multe partide oficiale și amicale, în succesiunea duminică—miercuri—duminică.

● Antrenorii au arătat că sporirea volumului antrenamentelor, dintr-un ciclu săptămînal (propus de către comisia de selecție) nu este posibilă decît cu jucătorii tineri (pînă la 21—22 de ani), cei vîrstnici fiind plafonați ca potențial fiziologic și refractari.

● Comisia de selecție a propus să fie adus un antrenor străin pentru pregătirile echipei naționale. Reacțiile tehnicienilor de la cluburi au fost divergente, dar toți au fost de acord să fie solicitată o somitate în materie, dacă ideea se va stabiliza. Nu s-a dat răspuns la întrebarea cum ar colabora antrenorul străin cu membrii comisiei de selecție.

● A fost reînființat lotul B și inaugurat lotul de tineret II.

● A fost acceptat lotul preconizat pentru întîlnirile din toamnă, care va efectua, de la 1 iulie, două săptămîni de pregătire la Brașov: Coman, Răducanu, Datcu (portari), Sătmăreanu, D. Nicolae, Hălmăgeanu, Barbu, Ivăncescu, Dan Coe, Mocanu, Deleanu, Crețu (fundași), Ghergheli, Dumitriu III, Libardi, Petescu, Dinu (mijlocași), Pîrcălab, Sasu, Iancu, Dobrin, Grozea, Voinea, Tufan, S. Avram, Kallo (înaintași).

fotbal

Luptă aeriană pentru balon (Fază din meciul Metalul București — Ceahlăul Piatra Neamț, divizia B, seria I). Foto: V. ONESA

„CAMPIONATUL DIVIZIILOR B ȘI C A AVUT O VALOARE FOTBALISTICĂ MEDIE"

Interviu cu Florea Tănăsescu, secretar general adjunct al F.R.F.

A căzut cortina peste ultimul act al pasionantului campionat al diviziilor B și C. În dorința de a informa cititorii noștri care este punctul de vedere al F.R. Fotbal față de calitatea acestui campionat, ne-am adresat tovarășului FLOREA TĂNĂSESCU, secretar general adjunct al F.R.F., cu următoarele întrebări:

— Ce nivel a avut — după părerea dv. — fotbalul practicat în diviziile B și C în acest campionat?

— Ultima ediție a campionatului diviziilor B și C s-a desfășurat, în linii generale, la un nivel mediu. În prima serie a diviziei B, au existat, după valoare, două grupe simetrice: **Politehnica Iași, Politehnica Galați, Electronica Obor** — echipe bune, **Victoria Roman, C.F.R. Pașcani, Poiana Cîmpina, Chimia Rm. Vîlcea** — echipe submediocre. În seria a II-a, la prima impresie, s-ar putea crede că nu a fost un vizibil decalaj valoric. El însă a existat și s-a manifestat în partidele acestui campionat. S-au detașat **Vagonul și Crișul**, ce au practicat un fotbal de un bun nivel tehnic. În același timp, însă, au fost formații ce s-au zbătut în mediocritate, ca **Gaz metan, A. S. Cugir, C.S.M. Reșița, C.F.R.I.R.T. Arad**, care au mizat rămînerea în „B" pe avantajul jocurilor pe terenul propriu.

— Apreciați că s-au calificat cele mai bune echipe în divizia A și în baraj?

— Atît clasamentul, cît și valoarea lor ne îndreptățesc să afirmăm că în divizia A s-au calificat cele mai bune. **Politehnica Iași** (antrenor **I. Zaharia**), avînd un lot mai omogen și jucători cu mai multă experiență, era prima favorită. A confirmat. **Vagonul Arad**, în schimb, culege roadele unei activități mai îndelungate. De cîțiva ani, antrenorul **Toma Jurcă** a muncit cu pasiune pentru atingerea acestui obiectiv. Cît despre locurile 2, acestea au revenit echipelor care au emis pretenții la un loc fruntaș chiar din prima etapă și au luptat pînă la ultima: Politehnica Galați (seria I) și Crișul Oradea (seria a II-a). Evidențiere deosebită merită **Crișul Oradea** (antrenor **A. Ferentz**), unde, cu multă răbdare, a fost format un lot tînăr, cu elemente talentate. În ce privește pe Politehnica Galați, aici s-a introdus o reală disciplină în muncă iar comportarea întregii echipe a atins un nivel bun. Cîteva cuvinte despre două pretendente la locuri fruntașe în seria a II-a: **Politehnica** și **C.F.R. Timișoara.** Schimbările dese ale conducătorilor tehnici au avut repercusiuni asupra comportării formațiilor timișorene, mai ales în returul campionatului, ele eliminîndu-se din cursa pentru primele locuri.

— Care este părerea dv.: diviziile B și C sînt o pepinieră de tineri fotbaliști de viitor sau un refugiu pentru elementele plafonate?

— În marea majoritate, echipele din diviziile B și C sînt formate din elemente tinere, cu perspective de a crește. În acest an, cu ocazia formării echipelor de tineret-rezerve ale divizionarelor A, mulți jucători tineri au fost promovați din „B" și „C". De asemenea, trebuie să arăt că destule elemente care s-au evidențiat în echipele diviziei A sînt provenite din diviziile inferioare. Iată cîteva exemple: **Dinu** (Dinamo București) și **N. Ionescu** (Petrolul) au fost promovați de la Metalul Tîrgoviște; **Gh. Nicolae** și **Ciutac** (Steagul roșu) de la Chimia Făgăraș; **Grama** (Progresul București) de la Ș. N. Oltenița; **Fl. Dumitrescu** (U.T.A.) de la Minerul Anina; **Simionaș** (Dinamo Bacău) de la Victoria Roman... Aș vrea să mai arăt că multe echipe au o medie de vîrstă mică: **Minerul Baia Mare** (divizia B), **Oțelul Galați, Gloria Bîrlad, Progresul Brăila, Chimia Făgăraș, Medicina Cluj, Recolta Carei** (divizia C). Este adevărat însă că încă unele formații adăpostesc păsări călătoare, elemente plafonate, ajunse la o vîrstă înaintată, ele fiind un balast în diviziile noastre inferioare. Asemenea elemente întîlnim la **C.F.R. Pașcani, Olimpia Oradea** — din divizia B. **Rapid Plopeni, Progresul Strehaia, U.M. Timișoara, Metalul Copșa Mică** — din divizia C.

Sperăm însă ca în viitorul campionat acțiunea de întinerire a formațiilor va continua, mai ales că unele centre de juniori au crescut deja tineri.

P. VINTILA

E nevoie de o nouă suspendare?

Duminică, pe stadionul Giulești, la meciul dintre Rapid și Universitatea Craiova, am fost martorii unor manifestări reprobabile din partea unor spectatori certați cu disciplina și cu bunul simț.

În timpul jocului, anumite decizii ale arbitrului de centru (debutant în divizia A) și unele semnalizări ale arbitrilor de linie au stîrnit vii proteste, cele mai multe dintre ele exprimate prin injurii și amenințări la adresa cavalerilor fluierului. Tensiunea explozivă din tribune a atins punctul său culminant în repriza secundă, cînd unul dintre spectatori a aruncat cu o sticlă spre arbitrul de tușă. Din fericire, nu s-a produs nici un accident, dar sticla a căzut foarte aproape de cel vizat. Acest act periculos s-a produs sub privirile a zeci de spectatori de la tribuna I, fără ca măcar vecinii de bancă ai huliganului să acționeze pentru a-l lua de guler și a-l da pe mîna organelor de ordine. Cele cîteva timide proteste ale unor spectatori corecți s-au stins și ele foarte repede în atmosfera generală de indiferență față de grava faptă săvîrșită. Foarte neplăcut impresionați am fost să constatăm că prin apropiere se aflau și unii dintre suporterii cei mai fideli ai feroviarilor, oameni apropiați de echipa giulești, în stare să alerge după ea pînă în orice cunăt de țară, care aveau primii datoria să intervină pentru a potoli spiritele înfierbîntate și a-l pune la punct pe huligan. Spre rușinea lor n-au făcut-o, rămînînd impasibili la aceste manifestări reprobabile, de natură să arunce o umbră asupra întregului public giulești.

Este, în același timp, de mirare că în lipsa (inexplicabilă a reprezentanților miliției, organizatorii nu au luat măsuri pentru întărirea propriilor organe de ordine. Puținii oameni angajați pentru această treabă își pierdeau timpul prin spatele porților, neavînd cum să intervină în tribune. Ne exprimăm, de asemenea, totala surprindere pentru acceptarea de către organizatori a vînzării berei în timpul meciului la bufetul amenajat sub tribunele stadionului. În astfel de condiții era și normal să întîlnim printre spectatori pe unii mai cherchelîți și puși pe harță, avînd asupra lor și sticlele pe care le goliseră în prealabil.

De fapt, nu-i pentru prima oară cînd pe stadionul Giulești se petrec asemenea lucruri. În trecut, terenul de lîngă Podul Grant a mai fost suspendat în cîteva rînduri pentru manifestările necugetate ale unor spectatori pătimași. Oare nu s-a învățat nimic din aceste lecții? Este atît de greu ca marea masă a suporterilor rapidiști să-i potolească pe cei cîțiva năravuri, puși întotdeauna pe scandal, care prin purtarea lor aruncă cu noroi în obrazul tuturor celor ce îndrăgesc și sînt alături de echipa feroviară? Sau le-o fi indiferent acestor suporteri dacă formația lor favorită va mai putea sau nu să susțină meciuri oficiale pe propriul teren?

I. MITROFAN

PROGRAMUL PARTIDELOR DE BARAJ PENTRU PROMOVAREA ÎN DIVIZIILE A ȘI B

Comisia de competiții a Federației române de fotbal a stabilit aseară, prin tragere la sorți, în prezența delegaților echipelor, grupele de baraje pentru promovarea în diviziile A și B, precum și programul de disputare a partidelor. Iată programul:

Grupa pentru promovarea în divizia A: 23 iunie: Crișul Oradea — Progresul București, Steagul roșu—Politehnica Galați; 26 iunie: Steagul roșu — Crișul, Politehnica — Progresul; 30 iunie: Crișul — Politehnica, Progresul — Steagul roșu.

Grupa A pentru promovarea în divizia B: 23 iunie: Gloria Bîrlad — Progresul Brăila, Victoria Roman — Chimia Rm. Vîlcea; 26 iunie: Victoria — Gloria, Chimia — Progresul; 30 iunie: Gloria—Chimia, Progresul — Victoria.

Grupa B pentru promovarea în divizia B: 23 iunie: Gaz metan Mediaș — A. S. Cugir, Chimica Tîrnăveni — Metalul Tr. Severin; 26 iunie: Chimica — Gaz metan, Metalul — A. S. Cugir; 30 iunie: Gaz metan — Metalul, A. S. Cugir — Chimica.

Orașele în care se vor disputa partidele din fiecare grupă vor fi stabilite în cursul zilei de azi, deoarece la propunerile inițiale s-au ridicat diferite obiecții.

GOLGOTA TRANSFERĂRILOR (I)

Transferarea jucătorilor de fotbal de la o echipă la alta nu este o simplă operațiune contabilă. **Ea are numeroase implicații de ordin social, sportiv, psihologic și educativ. Din cîte cunoaștem, în țările cu potențial fotbalistic chestiunea transferărilor este de mult elucidată în paragrafe trainice și puține la număr, limpezi ca orice text de lege, încît perioada afectată pentru trecerea jucătorilor de la un club la altul se desfășoară simplu, calm, fără presiuni de nu mai știm cîte atmosfere.**

F. R. Fotbal a publicat joi 6 iunie proiectul viitorului regulament de transferări și dorește ca el să intre în vigoare de la 15 iunie. Cei care ne-au răspuns pînă acum, exponenți ai opiniei publice, își exprimă nemulțumirea față de această situație precipitată.

În continuare, despre modul de redactare a proiectului. Textul este greoi, confuz și neglijent întocmit. Articolele 4 și 5 din secțiunea a III-a sînt o mostră de idei încîlcite. Nu se afirmă răspicat introducerea dreptului de legitimare pe termen limitat și nu se menționează cine poate beneficia de acest prerogativ (diviziile A, B, C, campionatele județene, juniorii, toți fotbaliștii de la noi?). În prima parte a articolului 6, din secțiunea a IX-a, sînt menționați doi termeni: **„jucătorii care părăsesc localitatea de domiciliu pentru îndeplinirea serviciului militar, sau pentru continuarea studiilor"** și celălalt pol, **„militarii care și-au terminat stagiul, ca și absolvenții institutelor de învățămînt superior"**... etc. În partea finală, la o distanță de... 3 rînduri, autorii proiectului au uitat primul termen, referindu-se concluziv numai la categoriile de jucători încadrate în termenul secund. O afirmație existentă în articolul 7 din secțiunea a V-a (împărțirea regulamentului pe „secțiuni" reprezintă într-adevăr ceva nou), este infirmată în articolul 9 din secțiunea a VI-a. O dată se spune că acei fotbaliști care nu joacă timp de 2 ani nici partide oficiale, nici amicale, au drept să se transfere unde vor, iar ulterior, despre jucătorii aflați aproximativ în aceeași circumstanță se precizează că pot participa, în acest interval, la meciuri amicale interne și internaționale.

Dar, să trecem la fond. **Se așteptă ca viitorul regulament de transferări să conțină principii echitabile pentru cei doi termeni ai vieții fotbalistice: club-jucător, să desființeze antagonismele dintre ei. Este necesară o armătură legică care să confere drepturi egale cluburilor sindicale, militare și studențești. Se așteaptă ca rodul muncii celor ce investesc, ani de zile, bunuri materiale și morale, în opera de formare a jucătorilor tineri, apți de performanță, să fie apărat după cuviință de către noul regulament. Toate aceste deziderate, aparent disparate, ignorate ani de zile cu rezultate negative pentru fotbalul românesc, și-ar fi găsit o rezolvare inatacabilă, dacă pentru toți jucătorii din diviziile A și B s-ar fi introdus clauza legitimării pe termene variabile, dar limitate.**

În fața acestei clauze n-ar fi trebuit să existe decît două alternative: jucătorul să se poată transfera numai după expirarea termenului stabilit; sau, atunci cînd clauza ar cădea mai devreme, în virtutea acordului reciproc dintre cele două părți. Divizia „B" face parte din sectorul de performanță. A lua anual cîte un jucător fără dezlegare, din fiecare echipă de „B" înseamnă a le obliga să plătească un tribut, care le va menține mereu în mediocritate și în condiții de inferioritate juridică. **Este o falsă modalitate pentru întărirea echipelor de A.**

Credem că cluburile și asociațiile sportive nu trebuie să aibă drept asupra jucătorilor pe toată perioada carierei lor sportive, dar nici nu trebuie să fie spoliate prin surprindere. Promovarea fotbaliștilor talentați să fie stimulată, drumul ei netezit de obstacole, dar ordonat de principiul **„jucătorul este intangibil în etapa de legitimare, putînd fi solicitat numai după expirarea ei"**. Cunoscîndu-se din vreme data la care expiră legitimarea fiecărui fotbalist din diviziile A și B, situația este compatibilă cu spiritul de prevedere. În schimb, din sectorul fotbalului de masă (campionate județene, divizia C), echipele din sectorul de performanță pot fi împuternicite să transfere jucători fără dezlegare, în condițiile articolului 10 din proiect.

În virtutea ideii despre necesitatea unor relații echilibrate club-jucător, dreptul primului termen de a prelungi cu încă un an legitimarea jucătorilor din echipele diviziei A (art. 5), fără asentimentul acestora, ni se pare neavenit. Numai echitatea dintre cei doi factori, club-jucător, poate instaura un climat de colaborare disciplinată, nici unul dintre ei nu trebuie să se afle la discreția celuilalt și nu poate modifica unilateral durata anterior stabilită a perioadei de legitimare. Clubul permanent prevenit, știe că la o anumită dată expiră legitimarea unui (unor) jucător (i) și poate lua, din vreme, măsura cuvenită; nici un temei nu poate argumenta renunțarea la consultare, la înțelegere, la drepturi și îndatoriri reciproce între club și fotbaliști.

Remus BOGDAN

PRONOSPORT ● PRONOEXPRES ● LOTO

De la etapă la etapă, concursurile Pronosport înregistrează premii din cele mai mari. Recordul premiilor din acest an îl deține Francisc Dudaș din Cluj, care a obținut 147 206 lei la concursul nr. 15 din 14 aprilie a.c. Îl urmează: Neacșu Mitu din București cu 122 174 lei, Gheorghe Rădulescu din București cu 120 885 lei, Gheorghe Cerbu din comuna Mușuroiu, județul Hunedoara cu 76 514 lei, Boni Rădulescu din București cu 75 000 lei, Dinu Antonică din Lehliu cu 67 626 lei și Gheorghe Truță din București cu 61 677 lei.

La concursul Pronosport nr. 23 din 9 iunie, premiul I a fost obținut de Jean Dinulescu din Băile Herculane și Andrei Lukacs din Cluj, care au obținut fiecare cîte 59 345 lei, jucînd pe buletine 50%.

Cu programul din 16 iunie, concursurile Pronosport intră în sezonul de vară. Amintim participanților că la concursurile din sezonul de vară, an de an s-au înregistrat surprize din cele mai mari și în consecință au fost obținute numeroase premii de valoare. Ca atare, oriunde vă aflați, nu neglijați să vă depuneți buletinele Pronosport.

PREMIILE CONCURSULUI PRONOEXPRES Nr. 23 DIN 5 IUNIE 1968

EXTRAGEREA I: categoria a II-a: 6 variante a 7 432 lei; a III-a: 41,5 a 1 157 lei; a IV-a: 226,5 a 272 lei; a V-a: 694,5 a 88 lei; a VI-a: 3 798 a 22 lei.

EXTRAGEREA a II-a: categoria I: 1 variantă a 31 106 lei; a II-a: 2,5 a 13 479 lei; a III-a: 24 a 1 512 lei; a IV-a: 142 a 328 lei; a V-a: 597,5 a 78 lei; a VI-a: 2 477 a 26 lei.

Premiul excepțional în valoare de 41 164 lei reprezentînd fondul nedistribuit de la categoria I, se va atribui prin tragere la sorți unei variante de categoria a II-a.

Caiacul amiral

Cu Aurel VERNESCU, pe drumurile performanței...

● Drum cu peripeții ● Toată echipa... doarme ● Flotila, se acoperă de glorie ● Hansen invins cu trei secunde! ● În frunte, „numărul 36" ● Sprinterul de la Snagov — campion al lumii ● Miracolul s-a produs în ultimul schimb... ● Ce declară Gert Fredriksson?

August e, prin tradiție, luna cînd — plecată din zeci de țări ale lumii — flotila caiacelor și canoelor se aliniază, falnică, la starturile europene sau mondiale. Întîmplare unică în istoria sporturilor nautice, în vara lui 1963, desigur, tot într-un miez de august fierbinte, starturile s-au contopit într-o dublă competiție de asemenea amploare care avea să ofere învingătorilor de două ori mai multe titluri, medalii și buchete de garoafe.

Apele de la Blisko Jezero își așteptau liniștite, oaspeții. Printre ei — sportivii români, plecați în cea mai temerară expediție de pînă atunci, pentru care se pregătiseră, de fapt, încă după ștafeta de la Poznan. Poate de aceea, în autobuzul care străbătea autostrada de la Belgrad era atîta bună dispoziție... Într-un colț al mașinii, Aurel Vernescu privea, vesel, dar puțin obosit, frumusețea peisajului. Părea că uitase micile necazuri din scurtul cantonament de la Văliug — frig, umezeală peste tot, pînă și în camere, antrenamente făcute parcă mai greu ca oricînd. Părea că uitase și de Hansen. Sprinterul Europei avea acum cu doi ani mai mult decît la Poznan. Lecția evitării tracului era bine învățată. Cum arată orașul Jayce? Ce încet merge autobuzul! Chiar așa era — mașina cu remorca cu ambarcațiunile, nu depășea 50 de kilometri la oră. Să mergi cu așa viteză, era aproape chinuitor. Și s-a mai întîmplat să se rupă ancorajul bărcilor. Asta mai lipsea! Oprește, leagă din nou cu sîrmă toate caiacele și canoele. În sfîrșit, din nou la drum. Dar tot cu 50 de kilometri la oră. Așa se face că atunci cînd a ajuns la Jayce, cel mai rapid caiacist al Europei nu avea decît o dorință: să... doarmă! Echipa noastră a ocupat în grabă camera rezervată și peste cîteva minute toată lumea visa titluri și medalii.

★

De data aceasta, reporterul cere îngăduința cititorilor să inverseze cronologia faptelor și să înceapă cronica de la Jayce cu memorabilul final al echipei de aur a României, marea învingătoare a campionatelor mondiale și europene de pe lacul Blisko. Bilanțul a fost, atunci, de-a dreptul impresionant și a făcut senzație în întreaga lume sportivă: șase titluri de dubli campioni, ai continentului și mondiali, patru medalii de argint și una de bronz. România — pe primul loc în clasamentul pe națiuni.

Începuse să bată vîntul spre malul unde se făceau ultimele premieri. Pe cel mai înalt catarg faldurile tricolorului românesc se desfășurau larg în toată frumusețea și strălucirea lor. Fusese ridicat acolo, sus, spre cinstirea flotilei biruitoare, spre cinstirea marilor campioni români, V. Nicoară, H. Ivanov, S. Ismailciuc, A. Iacovici, A. Sidorov... Și a caiacistului a cărui ambarcațiune — numărul 36, cunoscut de toți spectatorii și, mai ales, de... adversari — spintecase apele agitate ale lacului iugoslav. Da, Aurel Vernescu...

★

Mult așteptata revanșă a danezului Hansen, finala la simplu 500 m! Detronat la Poznan, Hansen visase doi ani victoria în proba care atribuie titlul de cel mai rapid caiacist — de dată aceasta din întreaga lume. O așteptase însă, și o dorise cu toată ființa lui și Aurel Vernescu. Padela a săgetat apa lacului. Hansen e uluit de forța adversarului. Cartea de vizită trebuie însă onorată, cu orice eforturi. Și danezul trage cu disperare. Tentativa n-avea nici o șansă. Caiacul cu nr. 36 zboară ca un bolid printre balize. O ultimă speranță — finișul. Poate că românul va da semne de oboseală după această cursă fantastică. Vernescu e însă irezistibil. Cîștigă la pas, cu un avans de aproape trei secunde și Hansen trebuie să se mulțumească, deocamdată, cu titlul de „vice". Campionul lumii, și pentru a doua oară — al Europei, era Aurel Vernescu, sprinterul de la Snagov.

Cursa medaliilor continuă. În proba de dublu, Vernescu concurează împreună cu Mircea Anastasescu, formînd un cuplu redutabil, dar care — cu o nivelare a vîrstelor — ar fi fost, poate, invincibil. Așa însă... Cu mai puțin de 30 de sutimi de secundă în urma învingătorilor, Vernescu și Anastasescu au ocupat locul II. Dar, a fost tot o victorie, românească. Nicoară și Ivanov au urcat primii podiumul de onoare. Apoi, din nou întîlnire cu Hansen, de data aceasta în proba de 1 000 m — în care danezul era imbatabil. Hansen și-a luat, într-adevăr, revanșa, dar n-a cîștigat decît cu două sutimi de secundă! N-a lipsit mult ca în finalul acestei curse dramatice Vernescu să producă cea mai mare surpriză a campionatelor.

★

Tot despre Jayce, dar dintr-o altă seară a amintirilor, cînd ascultam, fără martori, sub sălciile Snagovului, povestea captivantă a ștafetei de la Blisko Jezero. Se întîmplase așa...

„Era a 15-a (!) probă la care urma să iau startul. Oboseala se ivise mai demult, dar am alungat-o repede. Nu era încă vremea odihnei. Așteptam acum cu încredere ștafeta. Oricum, speram la un loc fruntaș. Din echipa noastră, primul schimb este Anton Ivănescu. Start. Îl urmăresc și nici eu, nici ceilalți caiaciști nu înțelegem nimic. Ivănescu rămîne tot mai mult în urmă. Am pierdut! Se schimbă pe poziția a șasea (!). H. Ivanov are de refăcut o distanță de 7—8 bărci. E prea mult. Nici Nicoară nu poate reduce handicapul. În fine, rîndul meu. Tot pe locul 6! Dacă aș întra în plutonul fruntaș, s-ar putea cîștiga „bronzul". Am început să trag așa cum n-o făcusem niciodată și cum nici nu credeam că o pot face. Nu vedeam decît șiruri de baloane colorate. Ca prin ceață, pontonul, ceva negru, încă atît de departe. A fost cea mai mare cursă a carierei mele. Ceea ce părea incredibil, era aproape gata-gata să se realizeze. Nu un „bronz", ci titlul suprem! La 300 m l-am ajuns pe concurentul sovietic. Și, de-atunci, pînă la sosire nu mai știu ce a fost. Cine

Placheta neagră abia se mai zărește în colecția trofeelor europene și mondiale Foto: P. ROMOȘAN

cîștigase? Avea să hotărască fotografia! Victorie! Echipa României — pe primul loc, cu o sutime de secundă înaintea formației sovietice. Poate că spectatorii m-au iertat că atunci am uitat să răspund aplauzelor și m-am aruncat în apa lacului, ca un copil ce-și vede, atunci cînd se aștepta mai puțin, împlinit visul cel mare".

★

După ultima finală de la Jayce, un dialog neașteptat, onorant pentru orice sportiv al lumii. Celebrul Gert Fredriksson, *caiacistul suedez, care are în colecția sa șase medalii olimpice de aur, una de argint și una de bronz, îi spunea dublului campion mondial:* „Felicitări pentru glorioasa cursă finală de la ștafetă. Aurel Vernescu este astăzi, fără îndoială, cel mai mare nume al caiacului mondial. Sînt sigur că te așteaptă și laurii olimpici..." *Aurel Vernescu a mulțumit emoționat multiplului campion care poate nu se gîndise încă la succesul lui* Rolf Pettersson, *elevul său, pe lacul Sagami.*

Dar, despre expediția niponă, în însemnările viitoare. Pînă atunci, doar un „P. S.": SPORTUL din 29 august 1963 publica lista noilor maeștri emeriți ai sportului. Printre ei, Aurel Vernescu, *titular de bază în echipa de aur de la Jayce.*

Dan GARLEȘTEANU

(Va urma)

Actualitatea internațională

ȘTIINȚA ÎN SLUJBA PERFORMANȚEI

Astăzi publicăm ultimele răspunsuri primite din partea unor reputați oameni de știință și cercetători, din țară și de peste hotare, la ancheta internațională inițiată de ziarul „Sportul" pe tema: „Rolul și consecințele cercetărilor științifice asupra fenomenului sportiv". Iată cele cinci întrebări la care invitații noștri au răspuns după preferințe:

1. Care considerați că a fost aportul cercetării științifice la realizarea excepționalelor recorduri sportive din ultimul deceniu?

2. În ce direcții cercetarea științifică a pătruns mai adînc în intimitatea biologică a sportivului de performanță?

3. Rezultatele cercetării științifice în sport sînt exprimate doar prin marii sportivi ai lumii, oameni cu un potențial biologic excepțional, situat mult deasupra mediei, sau pot fi fructificate și pentru întărirea sănătății și fortificarea fizică a omului obișnuit?

4. Dacă performanțele sportive actuale sînt rezultanta unor metode de antrenament perfecționate, sprijinite pe cercetarea științifică, a unei alimentații specifice și a unor metode de recuperare rapidă, nu considerați că ele pot deveni privilegiul exclusiv al unei minorități umane, care poate beneficia de acest cadru costisitor? Nu apare astfel, în perimetrul sportului, o problemă de ordin moral?

5. Care sînt preocupările dv. științifice de dată recentă și cum se înscriu ele pe orbita unui comandament de ordin științific și umanitar?

Metodele moderne de antrenament sînt atît de dificile, încît ele lasă puțin timp pentru muncă în folosul societății

1. — Performanțele sportive sînt rodul fructificării rezultatelor cercetării științifice, pedagogice, tehnice și medicale, colaborării dintre specialiști. Pedagogii au perfecționat metodele de antrenament, tehnicienii au ameliorat pistele de alergare, medicii sportivi, bazîndu-se pe cercetări fiziologice, au ajutat antrenorii, colaborînd cu ei, contribuind la perfecționarea criteriilor de selecție la fundamentarea principiilor unei alimentații corecte etc. Au fost studiate avantajele și dezavantajele diferitelor metode de antrenament (ex: interval-training-ul) ale pregătirii sportive în condiții de hipoxie etc. precum și legile ce trebuie respectate pentru cea mai bună adaptare la altitudine. Pe de altă parte au fost studiate avantajele atrenamentului la altitudine medie, ca mijloc pentru obținerea unor rezultate înalte la joasă altitudine.

2. — Este dificil să răspund la această întrebare, fără să cunosc sensul exact al termenului de „intimitate biologică".

3. — Cercetările medicale (nu sînt în măsură să vorbesc despre cercetările pedagogice și psihologice) au urmat două drumuri: pe de o parte au fost studiate implicațiile efortului maximal, pe de altă parte, aspectele adaptării la o activitate fizică de intensitate medie, practicată regulat pe tot timpul vieții.

Primul capitol al cercetărilor a urmărit două scopuri: să determine procesele ce se desfășoară în organismul omului neantrenat, și antrenat în condiții de efort maximal. Rezultatele obținute se încadrează în patrimoniul cercetărilor științifice fundamentale dar parte au fost aplicate și în antrenamentul sportivilor. Concomitent, ele sînt valabile pentru cercetarea urmărilor efortului fizic în condiții de hipoxie (scăzută presiune parțială a oxigenului), aspect foarte important pentru antrenarea sportivilor în vederea Jocurilor Olimpice.

Cealaltă direcție a cercetărilor a demonstrat nocivitatea imobilizării și regimului de viață sedentar, precum și influența favorabilă a activității sportive neîntrerupte asupra funcțiilor organismului în curs de îmbătrînire, supus influențelor defavorabile ale mediului înconjurător și dăunătoarelor obiceiuri ca tabacomania etc.

4. — Metodele de antrenament perfecționate sînt accesibile tuturor celor ce acceptă să-și sacrifice timpul și energia unui astfel de antrenament. Există, cu siguranță, o problemă de ordin moral și social. Dar, scopul nostru nu poate să fie acela ca o națiune să se compună din campioni. Metodele moderne de antrenament sînt atît de dificile, încît ele lasă puțin timp pentru muncă în folosul societății. Scopul nostru trebuie să fie acela ca fiecare bărbat și femeie să atingă un oarecare grad de obișnuință cu

Ancheta ziarului **sportul**

sportul astfel, încît, activitatea fizică să devină o necesitate, căreia fiecare dintre ei să-i rămînă credincios toată viața.

5. — Institutul de medicină sportivă de pe lîngă Facultatea de medicină din Praga și eu personal studiem metodele pentru determinarea aptitudinilor fizice, ale tineretului și ale persoanelor cu o sănătate subminată. Se efectuează examene antropometrice foarte aprofundate. Din punct de vedere biochimic, mă ocup în prezent de studiul pierderilor de electroliți prin sudoare și prin protecția pielii împotriva razelor ultraviolete cu ajutorul acidului urocanic. Ne preocupăm de asemenea, de influența favorabilă a exercițiilor fizice asupra persoanelor longilinii și obeze.

După opinia noastră, educația fizică sau alte activități fizice: sport, turism etc, trebuie să facă parte din regimul de viață al fiecărei persoane sănătoase sau slăbite și, în unele cazuri, chiar al persoanelor bolnave. O astfel de activitate ar trebui să fie indicată de către medic și practicată sub conducerea profesorilor de educație fizică competenți, în colaborare permanentă cu medicii specialiști în medicina sportivă.

prof. dr. J. KRAL
de la Institutul de Medicină sportivă de pe lîngă Facultatea de Medicină din Praga

Cercetările viitoare trebuie orientate asupra factorilor care limitează depășirea performanțelor

1. S-a ajuns la îmbunătățirea diagnosticului, terapiei, metafilaxiei și profilaxiei traumatismelor sportive, a leziunilor și îmbolnăvirilor. Constatările medicale, după care asupra unui organism sănătos — un antrenament intensiv și multilateral — nu poate avea urmări nocive, au determinat mărirea volumului și intensității acestuia. S-au dezvoltat metodele pentru găsirea stabilității stării antrenamentului, care au dat posibilitatea unei relativ certe indicații a antrenorului în desfășurarea antrenamentului. Colaborarea dintre antrenor și medic a devenit mai strînsă. S-au găsit mijloacele necesare pentru accelerarea proceselor de refacere, pentru restabilirea mai grabnică a homeostazei după efort (terapie fizică, antrenament autogen, dietetic etc.). Unele recorduri mondiale se datoresc, printre altele, pregătirii atleților în condițiile de hipoxie, adică la altitudine. O sporită pregătire a atleților de către psihologi și antrenori cu pregătire psihologică s-a răsfrînt pozitiv.

2. Pînă în prezent a fost cercetată, din punct de vedere medical, în primul rînd, funcția cardiorespiratorie. **În ultimul timp sînt investigați factorii care limitează realizarea unor performanțe superioare,** se caută posibilități de influențare a acestora (metabolism, sistem endocrin și nervos). Se fac serioase eforturi pentru realizarea unei profilaxii sigure a leziunilor țesutului protector, deoarece ele determină neparticiparea la antrenamente și scăderea performanței.

3. Realizările dobîndite în sportul de performanță pot fi utilizate, bineînțeles, și în sportul de masă. Sportul de performanță slujește drept model sportului de masă. **Și sportul școlar capătă tot mai mult caracter de antrenament și, prin aceasta, devine mai eficace din punct de vedere biologic.** În afară de aceasta, cercetările medicinei sportive nu sînt îndreptate exclusiv spre problemele sportului de performanță. **O parte însemnată a capacității de cercetare se folosește pentru studierea urmărilor lipsei de mișcare și profilaxiei acestora,** pentru clarificarea unor probleme ca: reeducare a deficiențelor prin sport, organizarea timpului liber, recreare etc.

4. Din punct de vedere pur medical, la această întrebare trebuie răspuns „NU". La sportivul de performanță se obțin date fiziologice care servesc progresului științei biologice și care se pot aplica și în afara sportului (școală, loc de muncă, armată, clinică etc.). Într-o formă sau alta, toate servesc omului.

5. În ultimii zece ani, preocupările mele au fost orientate spre problemele de care depinde creșterea performanțelor sportive. Încerc să fundamentez o teorie despre capacitatea de a realiza performanțe a organismului uman. Sînt interesat, de asemenea, de posibilitatea transmiterii cunoștințelor dobîndite în aria sportului de performanță, în cea, mult mai cuprinzătoare, a sportului de masă.

docent dr. S. ISRAEL
de la Institutul de Medicină Sportivă, de pe lîngă Școala superioară germană de Cultură Fizică din Kreischa — R. D. Germană

ECHIPA FEMININĂ A ROMÂNIEI, CAMPIOANĂ MONDIALĂ LA POPICE

● Jucătoarele noastre au stabilit un nou record mondial (2506 p.d.)

Formația masculină, pe locul secund

LINZ, 11 (prin telefon). — Sala Marzkeller din localitate găzduiește în aceste zile campionatele mondiale de popice. Întrecerile marii competiții au început luni dimineața, cu probele pe echipe, cînd au evoluat cite trei jucătoare și tot atîția jucători din fiecare reprezentativă. Încă după prima zi s-a putut vedea că sportivii români se află printre protagoniști, echipa feminină preluînd conducerea după primele trei schimburi cu 1276 p.d., iar la băieți se aflau pe poziția a III-a cu 2688 p.d. în urma selecționatelor R.F.G. (2723 p.d.) și Ungariei (2712 p.d.).

Confirmînd forma bună în care se află, fetele noastre n-au mai cedat șefia, și, în final, au totalizat 2506 p.d. — performanță care reprezintă un nou record mondial (v.r. 2483 p.d. stabilit tot de echipa noastră la C.M. de la București din 1966), cucerind titlul de campioane ale lumii. Așadar, formația noastră și-a menținut supremația pe plan internațional, iar noul record stabilit pe o arenă străină, i-a adus aprecierile unanime ale specialiștilor prezenți la Linz. Iată pe autoarele acestui frumos succes și rezultatele lor individuale în ordinea intrării pe pistă: **Tinca Balaban** 374 p.d. (4), **Florica Neguțoiu** 452 p.d. (2), **Crista Szocs** 450 p.d. (—), **Elena Trandafir** 415 p.d. (2), **Margareta Szemany** 421 p.d. (1), **Cornelia Moldoveanu** 394 p.d. (2).

Jucînd cu o precizie matematică, știind să învingă momentele dificile create de particularitățile arenei și a ridicării automate, cele 6 fete au cucerit sufragiile publicului, fiind aplaudate la „scenă deschisă". Lor și antrenorului Alexandru Andrei le adresăm cuvenitele felicitări.

Avînd și în reuniunea de marți o „cădere" (C. Rădulescu — 857 p.d.), echipa noastră masculină a reușit să urce un loc în clasamentul pe națiuni, unde titlul a fost decis la ultimul schimb, între reprezentantul nostru Cristu Vinătoru și cunoscutul popicar din R.D.G. Eberhardt Luther. A învins ultimul cu 959—902 p.d. Iată rezultatele individuale ale popicarilor români: **P. Purje** 894 (1), **Gh. Silvestru** 951 (1), **V. Măntoiu** 843 (5), **C. Rădulescu** 857 (3), **I. Micoroiu** 905 (4), **C. Vinătoru** 902 (2). Cifrele din paranteză reprezintă „bilele goale".

CLASAMENTELE FINALE: **feminin** — 1. ROMÂNIA 2506 p.d. **(nou record mondial)**, 2. Cehoslovacia 2483 p.d., 3. R.D.G. 2476 p.d. etc.; **masculin** — 1. R.D.G. **5422 p.d. (nou record mondial**, v.r. 5410 p.d.), 2. ROMÂNIA 5352 p.d., 3. R.F.G. 5315 p.d., 4. Iugoslavia 5286 p.d., 5. Ungaria 5259 p.d., 6. Cehoslovacia 5225 p.d. etc.

Întrecerile continuă miercuri cu probele pe perechi.

LODOVICO SCARFIOTTI NU MAI ESTE...

Doamna cu voal negru (cum zicea Arghezi) s-a apropiat din nou de pistele de automobilism. Ea a pus ochii pe italianul Lodovico Scarfiotti și l-a înhățat simbătă la prînz, de pe serpentinele de la Rossfeld (R.F.G.), unde se antrena pentru cea de a doua etapă a celei de a 13-a ediții a campionatului european de munte.

Talentatul pilot de curse, născut la Torino la 18 octombrie 1933, debutase în sport cu 16 ani în urmă și își înscrisese în palmares două titluri de campion european, în 1962 și 1965. Specialitatea sa erau întrecerile pe șosele de munte, însă nu neglija nici celelalte genuri de alergări. Ca membru în „teamul" Ferrari, alături de Surtees, Bandini, Vacarella, el a fost prezent atît în marile „bătălii" ale campionatului mondial, cît și în vestitele curse pentru automobile din categoriile Sport, Sport-Prototip, Grand Tourisme. A pilotat în cariera sa numeroase mărci de mașini, fiind

considerat de specialiști drept cel mai complet automobilist din Italia acestor ani.

Dispariția lui Scarfiotti, regretată unanim de iubitorii automobilismului, nu este din păcate, așa cum se știe, singura din acest sezon. Încă în ianuarie, în timpul Raliului Monte Carlo, a murit Lombardini din echipa Lancia. La 7 aprilie, pe circuitul de la Hockenheim și-a găsit sfîrșitul, la volanul unei mașini de formula II, celebrul Jim Clark. Peste o lună, a pierit la Indianapolis, cu prilejul încercării unei mașini cu turbină, tînărul pilot englez Mike Spence. Acum cîteva zile, în tradiționalul Raliu al Acropolei au căzut victime doi mecanici italieni. Și apoi, iată, a venit rîndul lui Scarfiotti.

Hotărît lucru, doamna cu voal negru a îndrăgit automobilismul. Peste măsură de mult...

D. L.

EUSEBIO SE OPEREAZĂ DE MENISC

Eusebio, celebrul jucător al echipei portugheze **Benfica**, a fost internat în spitalul **„Santa Lucas"** din **Lisabona**, unde va fi operat de menisc. El s-a accidentat la 14 aprilie în meciul cu echipa **Sanjuanense**. **Eusebio** a continuat totuși să joace, urmînd paralel un tratament cu raze „Rontgen", care s-a dovedit însă ineficace, încît medicii au declarat că genunchiul **„perlei din Mozambic"** nu va putea fi salvat decît prin operație.

★

Continuîndu-și turneul în **Brazilia**, echipa italiană de fotbal **F. C. Napoli** a jucat la **Araraquara** cu o selecționată locală. Gazdele au repurtat victoria cu scorul de 4—0 (1—0) prin golurile marcate de **Zelius** (3) și **Bebeto**.

★

Echipa braziliană de fotbal **F. C. Santos**, aflată în turneu în **Italia**, a jucat cu formația **Cagliari**. Fotbaliștii brazilieni au terminat învingători cu scorul de 2—1 (0—1). Au marcat **Toninho** (2) și, respectiv, **Greatti**.

BREVIAR CICLIST

ÎN ETAPA a 21-A a Turului Italiei, **Rocca di Cambio — Block Haus** (198 km), victoria i-a revenit italianului **Franco Bodrero** în 6h 14:05 (medie orară 31,759 km). În clasamentul general continuă să conducă belgianul **Merckx**, care are cele mai mari șanse ca în ultima etapă, **Chieti — Napoli** (238 km), să-și păstreze supremația.

MARELE PREMIU de viteză al orașului **Paris** i-a revenit francezului **Daniel Morelon** la amatori și italianului **Beghetto** la profesioniști. În meciul omnium rezervat profesioniștilor, **Franța (Anquetil, Poulidor, Pingeon)** a învins **Belgia (Van Looy, Bracke, Van Loo)** cu 3—2. În cursa de 20 km cu antrenament mecanic, **Anquetil** l-a învins pe recordmanul mondial al orei, **Bracke**.

OLANDEZUL JAN KREKELS a obținut o nouă victorie în Turul Austriei, cîștigînd etapa a 3-a, **Schaldming — Innsbruck** (225 km) în 5h 49:24. Tot el conduce în clasamentul general individual.

PE SCURT

● Concursul internațional de motocros de la **Apolda** (R. D. Germană), contînd pentru campionatul mondial, a fost cîștigat de campionul mondial **Paul Friedrichs** (R. D. Germană), care a pilotat o motocicletă **C.Z.** Au urmat în clasament **Vlastimil Valeu** (Cehoslovacia), **Petr Dobry** (Cehoslovacia), **John Banks** (Anglia) și **Ake Jonsson** (Suedia). Au luat startul 29 de sportivi din 11 țări.

● În primul tur al turneului „open" de tenis de la **Beckenham** (Anglia), tînărul jucător sovietic **Anatoli Volkov** l-a învins pe australianul **Franck Sedgman** (cîștigător al turneului de la **Wimbledon** din anul 1952) cu scorul de 4—6, 6—4, 7—5.

● În turneul internațional feminin de baschet de la **Bari, Italia** a învins **R. F. a Germaniei** cu 85—19, iar **Iugoslavia** a dispus de selecționata secundă a **Italiei** cu 71—41.

● Turneul internațional de tenis de la **Manchester** a fost cîștigat de australianul **Ken Fletcher**, care a dispus în finală de chilianul **Luis Ayala** cu 6—3, 6—2.

„IL GIRO" SUB SPECTRUL DOPINGULUI

ROMA, 11 (Agerpres). — Problemele referitoare la controlul antidoping au creat neliniște și tulburare în caravana Turului ciclist al Italiei. Unii antrenori susțin că belgianul **Eddy Merckx** și coechipierii săi utilizează un produs a cărui prezență nu poate fi semnalată cu actualele mijloace de analiză. După terminarea etapei a 20-a, **Luciano Pezzi**, directorul tehnic al echipei lui **Felice Gimondi**, a ridicat din nou problema dopingului, exprimîndu-și speranța că, în cele din urmă, controlul efectuat de la începerea competiției va permite să se facă lumină în această chestiune. Faptul că rezultatele acestui control nu vor fi cunoscute decît la sfîrșitul cursei, a determinat însă atmosfera de suspiciune. Se apreciază că acest control antidoping ar putea să facă obiectul unor dezvăluiri importante după publicarea rezultatelor.

GIACINTO FACCHETTI, căpitanul reprezentativei Italiei, purtînd în brațe Cupa Henry Delaunay
Telefoto: U.P.I.—AGERPRES

ITALIENII AU CÎȘTIGAT PE MERIT TITLUL EUROPEAN

...dar golul înscris de Riva este contestat la Belgrad, ca și la Londra

PARIS, 11 (prin telefon). — Agenția France Presse comentează în acești termeni victoria reprezentativei italiene în finala Cupei H. Delaunay (campionatul de fotbal al Europei):

„Din 1938, cînd a cîștigat la Paris Cupa „Jules Rimet", squadra azzura nu a mai cunoscut un succes de asemenea proporții. Formația italiană a repurtat o victorie pe deplin meritată în fața valoroșilor fotbaliști iugoslavi. Mai rapizi și mai decișI în atac, mai bine organizați în apărare, fotbaliștii italieni și-au impus jocul. Pe de altă parte, echipa Iugoslaviei nu a reeditat partida bună făcută în prima întîlnire și atacanții săi n-au mai găsit drumul spre poarta apărată de Zoff".

LONDRA, 11 (prin telex). — Comentînd reeditarea finalei campionatului european de fotbal, agenția United Press remarcă faptul că, **„primul gol al italienilor a fost înscris dintr-o poziție discutabilă de ofsaid".**

ZAGREB, 11 (prin telex). — Presa iugoslavă acordă spații mari comentariilor și reportajelor dedicate rejucării finalei. Toate ziarele subliniază că victoria de luni seară a italienilor a fost meritată, datorită faptului că gazdele au pus în joc cîteva forțe proaspete, în timp ce echipa Iugoslaviei a fost alcătuită în mare majoritate din aceiași jucători aliniați și în partidele anterioare. În unanimitate se arată că primul gol înscris dintr-un ofsaid clar de Riva a demoralizat „11"-le iugoslav. Dacă scorul ar fi fost 1—0 după punctul marcat de Anastasi, în repriza secundă, jocul ar fi fost cu mult mai deschis și desigur și rezultatul ar fi fost altul. Iată cîteva titluri ale ziarelor iugoslave: **„Prospețimea italienilor a triumfat împotriva unei formații obosite" (VJEZNI ZAGREB); „Totul s-a consumat simbătă" (SPORT BEOGRAD); „Nici o echipă nu poate realiza trei meciuri bune, unul după altul" (BORBA BEOGRAD); „Iugoslavia, vice-campioana Europei și-a onorat locul în fotbalul european" (SPORTSKE NOVOSTI).**

Reno VINEK

BOLOGNA, 11 *(prin telex)*. Fără îndoială, finala campionatului european de fotbal încheiată cu un mult așteptat succes al „squadrei azzurra" va da multe subiecte de discuții și comentarii, în lumea atît de pasionată a iubitorilor acestui sport. Iată, însă, cîteva prime comentarii apărute în ziarele italiene de marți pe marginea meciului Italia—Iugoslavia.

„STADIO" din Bologna scrie printre altele despre echipa italiană: *„În sfîrșit, o echipă cu atacanți adevărați, cu băieți tineri, rapizi, capabili să stăpînească terenul fără să facă economie de energie. În sfîrșit, după atîția ani de elucubrații tactice, de mijlocași retrași, de aripi care vin înapoi, o echipă care este în stare să alerge, să construiască și mai ales să atace... Victoriile se obțin mai ales jucînd în atac, încercînd să înscrii goluri, luînd inițiativa. Și acum noi avem oameni care corespund acestor necesități: pe Riva, pe Anastasi, pe Prati".*

G. Zanetti, sub titlul *„Fotbal de clasă mare"* afirmă în *„Gazzetta dello Sport"*, printre altele: *„Tehnicienii noștri au procedat just înlocuind cît mai mulți jucători cu elemente odihnite, în timp ce Iugoslavia — după părerea noastră — a făcut greșeala de a păstra prea mulți jucători obosiți după partida de simbătă".*

Ziarul *„Tuttosport"*, publică sub semnătura directorului său Giglio Panza un amplu comentariu din care redăm următoarele: *„Azzurrii au obținut prestigiosul titlu european comportîndu-se într-un mod de neînchipuit, realizînd un joc de echipă de o rară eficacitate. În ultimul moment, selecționerilor le-a venit ideea unei formații foarte logice chiar dacă la început nu părea realizabilă deoarece existau îndoieli în privința aportului lui Riva..."*

Cesare TRENTINI

ECOURI DUPĂ FINALĂ

MEXICO 68

În cadrul campionatelor de haltere ale S.U.A., desfășurate la York (Pennsylvania), Bob Bednarski a stabilit două noi recorduri mondiale la categoria grea. Colosul american — 24 de ani, 113 kg — a obținut la stilul împins 207 kg, iar la stilul aruncat 220 kg. Vechile recorduri mondiale aparțineau sovieticului Leonid Jabotinski cu 201 kg și, respectiv, 219,500 kg. La totalul celor trei stiluri, Bednarski a totalizat 580 kg (recordul mondial al lui Jabotinski este de 590 kg).

★

În ultima zi a concursului internațional de atletism de la Mainz (R.F. a Germaniei), sportivul maghiar Kalocsai a cîștigat proba de triplusalt cu rezultatul de 16,20 m. Foarte disputată a fost proba de 110 m g, în care victoria a revenit vest-germanului John cu 13,9, urmat de Kuhn (Elveția) 14,0 (nou record elvețian). Proba de aruncarea discului s-a încheiat cu victoria atletului vest-german Neu, care a obținut 61,14 m.

★

La Los Angeles, sprinterul american Tommie Smith a cîștigat proba de 200 m cu timpul de 20,4. În proba de 440 yarzi, Lee Evans a realizat 45,8, iar în proba de 110 m g pe primul loc s-a clasat Leon Coleman cu timpul de 13,9. Cursa de 880 yarzi s-a încheiat cu victoria canadianului Bill Grothers, care a fost cronometrat cu 1:48,8. Echipa de ștafetă 4x110 yarzi a orașului Santa Clara (Gaines, Clayton, Williams, Smith) a obținut rezultatul de 39,0 care reprezintă un nou record american.

★

La Kiev s-a disputat meciul internațional de polo pe apă dintre reprezentativele U.R.S.S. și Iugoslaviei. Oaspeții au repurtat victoria cu scorul de 10—8 (2—2, 3—1, 2—4, 3—1).

★

Concursul internațional de sabie de la Veneția s-a încheiat cu victoria sportivului italian Luigi Chicca, învingător în finală cu 5—3, 4—5, 5—4 în fața compatriotului său Cesare Salvadori. În semifinale, Chicca îl eliminase cu 5—4, 1—5, 5—4 pe maghiarul Bakony, iar Salvadori cu 5—2, 5—2 pe Kalmar (Ungaria).

★

Plenara Consiliului Central al Asociațiilor și organizațiilor sportive din U.R.S.S. l-a ales în funcția de președinte al Consiliului Central pe Serghei Pavlov. Ca prim-locțiitor al președintelui a fost ales Iuri Mașin. Plenara a discutat, de asemenea, probleme legate de participarea sportivilor sovietici la J.O. din Mexic.

Tiparul I. P. „Informația" str. Brezoianu 23—25.

PROLETARI DIN TOATE ȚĂRILE, UNIȚI-VĂ!

Redacția și administrația: str. Vasile Conta nr. 16, tel. 11.10.05, interurban 72 și 286. Telex: sportrom buc. 180.

sportul

4 pagini 30 bani

Anul XXIV Nr. 211 (5645)

Joi 13 iunie 1968

ZIAR AL CONSILIULUI NAȚIONAL PENTRU EDUCAȚIE FIZICĂ ȘI SPORT

RAPID — DINAMO BUCUREȘTI, ÎN FINALA CUPEI ROMÂNIEI LA FOTBAL

Minutul 41. Sălceanu a reluat balonul cu capul în poartă, egalînd pentru Dinamo. E 1—1.

Foto: V. BAGEAC

120 DE MINUTE DE LUPTĂ!

DINAMO BUCUREȘTI — PROGRESUL 4—3 (1—1; 3—3)

DINAMO BUCUREȘTI: Datcu (din min. 85 Niculescu) — Popa, Stoenescu, Dinu, Ștefan — Gherghelı, Sălceanu — Pîrcălab (min. 63 Lucescu), Naghi, Dumitrache, Haidu.

PROGRESUL: Matache (din min. 88 Mîndru) — Georgescu, Mândoiu, Neacșu, Adrian Constantinescu — Al. Constantinescu (min. 73 Stoicescu), Șoangher, Matei, Mateianu, Oaidă, Țarălungă.

A arbitrat neconvingător Zdenek Vales (R. S. Cehoslovacă).

Minutul 31: Mateianu primește o minge din liniile de dinapoi și, efectuînd o semiîntoarcere, șutează precis în colțul stîng al porții dinamoviste. Șut imparabil. Deci: 1—0 pentru Progresul.

Minutul 41: Dumitrache se furișează pe aripa stîngă, în luptă corp la corp cu Georgescu. Arbitrul apreciază că apărătorul de la Progresul a obstrucționat și acordă lovitură liberă indirectă. Execută, cu dibăcia-i recunoscută, Pîrcălab și Sălceanu, care a țișnit, introduce mingea în plasă, sub privirile disperate ale lui Matache și ale fundașilor săi, cu toții inactivi, pironiți parcă locului la această fază: 1—1.

Minutul 59: Haidu este pus în cursă de Sălceanu. El face un sprint prelungit, neintimidîndu-se de intervenția de ultimă oră a lui Georgescu și Mândoiu și înscrie spectaculos: 2—1 pentru Dinamo, o dată cu impresia că acesta va rămîne și scorul meciului.

Minutul 75: Un minut de neuitat! La un șut-centrare al lui Matei, care are perspectiva de a merge direct în gol sau de a întîlni, în traiectoria lui, un jucător al Progresului, Datcu are o intervenție miraculoasă, respingînd balonul undeva pe stînga. Primejdia pare înlăturată, dar Țarălungă, care a recuperat balonul, șutează cu puțin efect pe spațiul cel mai puțin propice: colțul scurt al porții lui Datcu. Acesta, ca hipnotizat, nu face nici un gest și mingea se duce în fundul plasei: 2—2.

Minutul 81: Dumitrache are mingea la marginea careului. El șutează nu prea tare, dar Matache se lasă surprins și nu mai are altceva de făcut decît să scoată mingea din plasă: 3—2 pentru Dinamo. La distanță de 9 minute de fluierul final, conturile par încheiate.

Minutul 83: Atac al Progresului, pe partea stîngă. Centrare. Datcu, obstrucționat de Stoicescu, respinge în teren și Oaidă fructifică această ocazie nesperată: 3—3!

Minutul 90: Victoria Progresului stă în bocancul lui Stoicescu. Fotbalistul de la

Jack BERARIU

(Continuare în pag. a 4-a)

Victorie comodă a feroviarilor bucureșteni

RAPID — VAGONUL ARAD 2—0 (2—0)

CLUJ, 12 (prin telefon, de la trimisul nostru). Stadionul din parcul orașului; teren bun; timp frumos; spectatori — 8 000. Au marcat: Codreanu (min. 26) și Dumitriu II (min. 31).

RAPID: Răducanu — Lupescu, Motroc, Dan, Greavu, Dumitru, Jamaischi, Năsturescu, Dumitriu II (min. 67 Neagu), Ion Ionescu, Codreanu.

VAGONUL ARAD: Gherghel — Mihai, Boroș, Mühlroth, Matușinca, Dvorjac, Chivu (min. 75 Petschovschi III), Stănoaia, Dembrovschi, Schweilinger, Macavei.

Arbitrul Al. Alexe — Rm. Vîlcea, ajutat de V. Topan (Cluj) și O. Anderco (Satu Mare), a condus bine.

Împreună cu iubitorii fotbalului din orașul de pe Someș anticipam un spectacol demn de cărțile de vizită ale celor două echipe. Rapidul — fosta campioană, iar Vagonul — proaspăta promovată în divizia A și performera actualei ediții a Cupei. Dar speranțele s-au spulberat, chiar după primele schimburi de pase. Bucureștenii, manifestînd o încredere exagerată în forțele proprii, au jucat lent în unele perioade, chiar static, forțînd doar 10—15 minute pe parcursul primei reprize. În acest interval, înaintașii feroviari au depășit cu ușurință apărarea adversă și au înscris de două ori. Apoi, au revenit la... normal. Arădanii au fost stăpîniți de timiditate; așa ne explicăm faptul că în prima repriză ei au greșit nenumărate execuții tehnice (stopuri, preluări, pase la adversar, baloane trimise la întîmplare, sau pe lîngă și peste poartă). Apărarea Vagonului a dovedit multă nesiguranță, iar înaintașii au fost perioade îndelungate simpli spectatori pe teren. Solistul formației, Macavei, a reușit doar o singură dată să treacă printre apărătorii feroviari și atunci n-a preluat corect balonul.

Din primele minute de joc, portarul arădan Gherghel a

P. VINTILA

(Continuare în pag. a 4-a)

AUTOMOBILISM: Mîine, start în Raliul României

Amănunte în pag. a 2-a

24 ore

AZI, MECIURI INTERNAȚIONALE DE POLO LA DINAMO

Astăzi, la bazinul Dinamo, se dispută primele meciuri ale turneului internațional de polo. La ora 17,30, România B întîlnește România-tineret (echipa secundă), iar la ora 18,30, România-tineret (prima echipă), joacă cu selecționata R.S.S. Kazahă.

SÎMBĂTĂ, PE GIULEȘTI: UN FOARTE ATRACTIV PROGRAM FOTBALISTIC

Stadionul Giulești va găzdui sîmbătă după-amiază un foarte atractiv program fotbalistic: Rapid — Ancora Galați (meci de copii), ora 15,45; un meci feminin de fotbal, ora 16,45 și „capul de afiș", RAPID BUCUREȘTI — VASUTAS BUDAPESTA (meci de old-boys), ora 17,30.

4 MOTOCROSIȘTI ROMÂNI VOR CONCURA ÎN FRANȚA

Răspunzînd invitației unor cluburi franceze, ieri au părăsit Capitala 4 motocrosiști români. Ei vor alcătui următoarele două echipe, care vor lua parte la mai multe concursuri în Franța: Petre Paxino-Otto Stephani, condusă de antrenorul Gh. Ioniță și Ervin Seiler-Ovidiu Pulu, condusă de antrenorul V. Mavrodin.

MÎINE, RAPID — T.S.C. BERLIN LA HALTERE

Echipa de haltere Rapid întîlnește vineri (ora 18, sala Giulești) formația T.S.C. Berlin. Duminică, la Pitești — a doua întîlnire între cele două formații.

Duminică, pe aeroportul internațional Băneasa

UN GRANDIOS SPECTACOL AVIATIC

- Ștefan Calotă și Constantin Manolache în „oglindă"
- La start — așii pilotajului aviatic nostru militar și civil
- Gheorghe Iancu în fruntea „reprizei" parașutiștilor sportivi

Ajuns în dreptul Uzinei de mașini electrice București, ghidul care însoțește grupul de excursioniști prin Capitală se va opri, invariabil, în fața unei plăci comemorative. Pe ea se poate citi:

„DE PE ACESTE LOCURI UNDE ERA CÎMPUL COTROCENILOR S-A ÎNĂLȚAT PENTRU PRIMA OARĂ ÎN VĂZDUH AUREL VLAICU, ÎN ZIUA DE 17 IUNIE 1910, CU AEROPLANUL CU MOTOR, INVENTAT, CONSTRUIT ȘI PILOTAT DE EL".

Atunci, în acea zi de neuitat, a fost semnat actul de naștere a aviației românești. Festivitățile aeronautice de duminică, 16 iunie — ZIUA AVIAȚIEI REPUBLICII SOCIALISTE ROMÂNIA — vor omagia cea de a 58-a aniversare a acestui zbor istoric efectuat pe Cîmpul Cotrocenilor. Este vorba de MARELE MITING AVIATIC organizat de Federația Aeronautică Română, pe aeroportul internațional Băneasa. La acest grandios spectacol aviatic își vor da concursul PILOȚI MILITARI, PILOȚI CIVILI, PARAȘUTIȘTI, MAEȘTRI ȘI MAEȘTRI EMERIȚI AI SPORTULUI.

Pe stadionul albastru al înălțimilor vor evolua, rînd pe rînd, recordmani mondiali și internaționali, purtători ai insignei de aur cu mai multe diamante, sportivi distinși cu diploma internațională „Paul Tissandier". Vom putea urmări, astfel, zborurile îndrăznețe de înaltă acrobație ale renumiților piloți Ștefan Calotă și Constantin Manolache. Cei doi temerari sportivi au pregătit pentru această duminică un program care va stîrni aplauze, dar și multe emoții... Primul va executa cu avionul o acrobație de înaltă clasă, iar al doilea — „oglinda" lui — va face aceleași figuri, cu aceeași viteză și în același timp, dar cu avionul invers și deasupra primului! Menționăm că Ștefan Calotă și Constantin Manolache sînt așii zborului nostru cu motor, multipli campioni naționali și internaționali, piloți de înaltă acrobație, maeștri emeriți ai sportului.

Parașutiștii, în frunte cu recordmanul mondial absolut

(Continuare în pag. a 4-a)

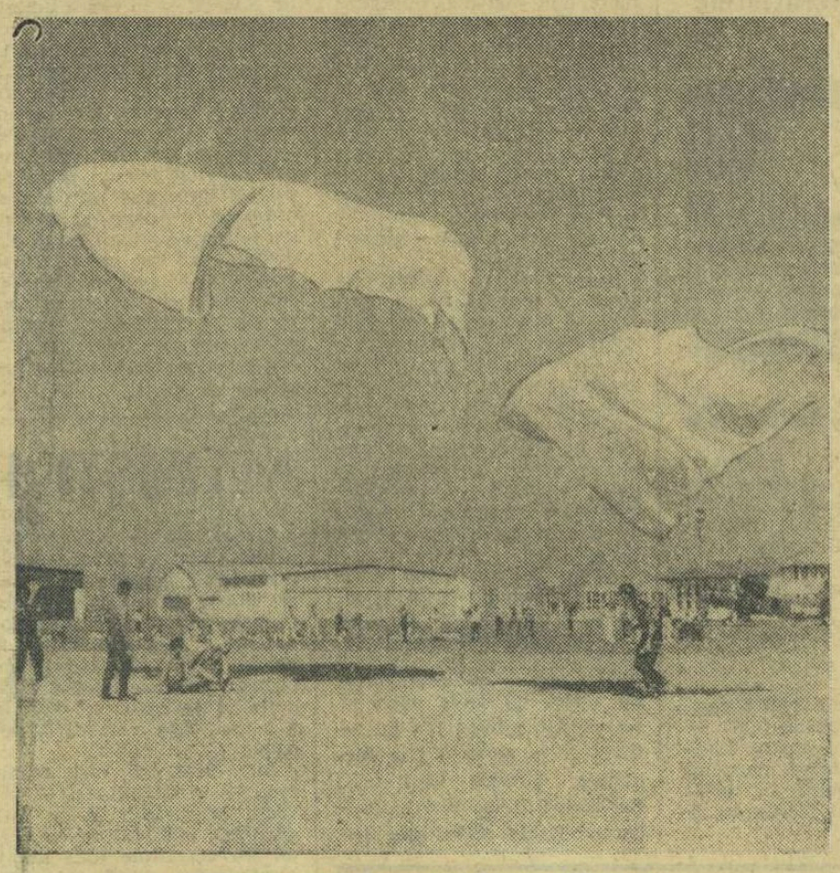

La antrenamentul parașutiștilor, pe Clinceni

Foto: ȘT. CIOTLOȘ

ÎNCĂ CINCI ZILE

Ca urmare a opiniilor exprimate în ziarul nostru, F. R. Fotbal a prelungit cu cinci zile perioada afectată dezbaterii publice a proiectului viitorului regulament de transferări. Conducerile tuturor echipelor din diviziile A, B și C au fost invitate să-și comunice punctele de vedere asupra proiectului. Noul regulament va intra în vigoare la 20 iunie.

Perioada de transferări a fost reprogramată între 25 iunie—15 iulie.

Noua anchetă a ziarului SPORTUL

DELTA DUNĂRII — perspective turistice

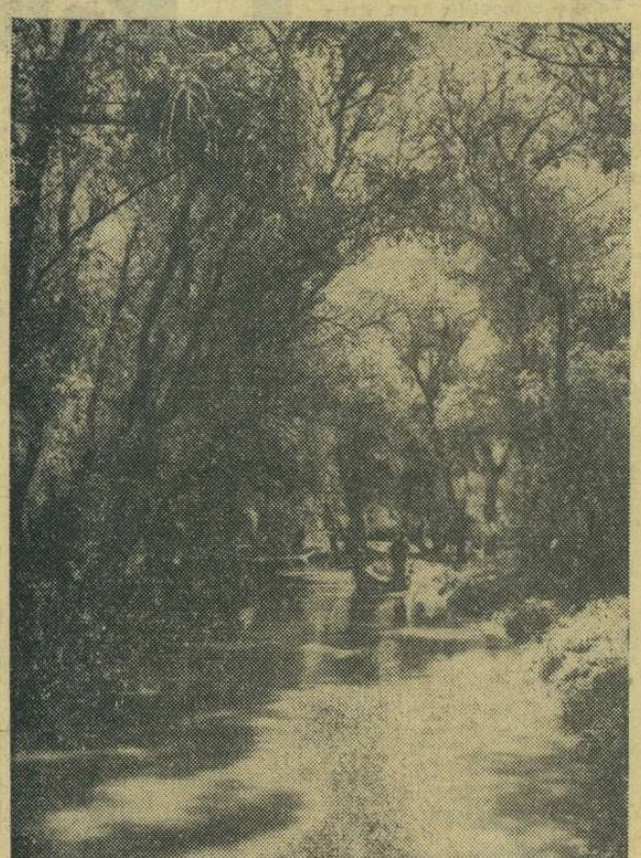

„Intrată pe pămîntul țării noastre prin defileul Cazanelor, ca printr-un monumental arc de triumf, Dunărea îl părăsește prin giganticul, somptuosul, mirificul evantai al Deltei. Este ultimul mare spectacol pe care ea îl oferă lumii înainte de a se pierde în apele mării". (Geo Bogza).

Delta Dunării oferă amatorilor de priveliști unice, într-adevăr un „mare spectacol". Un spectacol în decorul verde-vegetal al stufului, al sălciilor, un spectacol pe care natura îl regizează după legile ei eterne, dar care își păstrează tulburătoarea prospețime a lucrurilor în necontenită prefacere.

Tezaurul de frumuseți al Deltei atrage, an de an, mai mulți turiști cărora trebuie să li se ofere atît posibilități sporite de acces în această zonă, cît și condiții de a-și petrece, aici, o perioadă mai scurtă sau mai lungă de timp, pescuind, urmărind și fotografiind zborul păsărilor sau, pur și simplu, admirînd natura.

Din punct de vedere al amenajărilor turistice, Delta Dunării se află în faza timizilor pași de început. Și o complexă amenajare turistică a acestei zone ridică o multitudine de probleme în a căror soluționare, Oficiul Național de Turism și redacția ziarului SPORTUL își propun să antreneze, ca și în cazul Văii Prahovei, pe cunoscători, oameni de știință, cercetători, turiști, amatori de sporturi nautice etc.

Așteptăm din partea acestora să-și spună punctul de vedere în ceea ce privește amenajarea turistică a deltei: — ce fel de baze să se realizeze (mobile sau fixe) și în ce locuri din deltă; în ce fel ar putea fi realizată cunoașterea faunei (a păsărilor, în special); ce forme de turism ar putea fi organizate; ce fel de ambarcații ar trebui puse la dispoziția turiștilor etc.

Răspunsurile urmează a fi adresate ziarului SPORTUL (str. V. Conta nr. 16 București) — pînă la data de 10 iulie 1967.

DIN NOU CAMPIOANE MONDIALE LA POPICE

Marți seara, în sala Märzenkeller din Linz, reprezentativa de popice a țării noastre a cucerit medaliile de aur, corectînd, în același timp, recordul mondial al probei (2 483 p.d.) cu 23 p.d. Iată, de la dreapta la stînga, echipa care a realizat acest strălucit succes: Crista Szocs, Florica Neguțoiu, Margareta Szemany, Cornelia Moldoveanu, Tinca Balaban, Elena Trandafir *și antrenorul* Alexandru Andrei.

LOBURI

Multă vreme tenisul românesc a suferit o nedreaptă și dăunătoare etichetare. La capătul unor eforturi lipsite de remușcări, sportul alb a început să dobîndească o masă de practicanți cărora firma denigrată nu li se mai potrivea. Dintr-un sport de elită, un sport la îndemîna tuturor.

Încercarea, merituoasă, a retrezit viața pe terenurile de zgură roșie, dar nu a fost însoțită de entuziasm. Penuria de echipament este o scuză insuficientă. Australia a dat lumii, în suită, generații de excelenți jucători pentru că în fiecare parc public există **terenuri de asfalt** la dispoziția oricărui copil care dorește să minuiască racheta de tenis. Cine împiedică folosirea aceluiași procedeu, atît de economic, atît de eficient în orașele noastre?

Încetul cu încetul, a devenit o unică mulțumire aplaudarea apariției primelor mlădițe ale tenisului postbelic, înconjurarea lor cu stimă, glorie și talanți. În momentul în care **courts**-urile europene dau largă ospitalitate și bună recompensă cuplului valoros Țiriac — Năstase, în țară responsabilii și-au uitat aproape total datoria față de tenisul autohton, față de amatorii și pasionații lui.

Sînt cîteva întrebări cărora federația de specialitate ar putea, cu o strădanie minimală, să le răspundă, dînd satisfacție curiozității firești a opiniei publice.

În vîltoarea stîrnită de turneele **open**, un campionat internațional al României ar justifica interesul și s-ar bucura de unanimă prețuire. A convins de aceasta și turneul de la Roma care, după abandonul Wimbledonului, a devenit un fel de Mecca a tenisului european.

Marii jucători colindă încă turneele estivale, printre care strălucesc cele de pe Coasta de Azur. România are un țărm de faimă, un litoral valorificat turistic. De ce nu o „Coastă de sidef", de pildă, unde turneele de vară, la Mamaia, s-ar putea ține lanț? Totul e să înceapă. Tradiția se înscăunează singură.

Bărbații au Cupa Davis. Cupa Wightman e rezervată, încă, din păcate, unor întîlniri feminine bilaterale anglo-americane. S-a inovat însă și aci. Recent, la Paris, s-a disputat așa-numita Cupă a Federației, dedicată echipelor feminine. Au participat, printre altele, reprezentativele Bulgariei, Cehoslovaciei, U.R.S.S. Tenismanele din România au absentat. De ce?

Există o competiție europeană mai modestă, lipsită de publicitate, destinată seniorilor, celor trecuți de 45 de ani, la care ar putea, onorabil, lua parte Cobzuc, Caralulis, Schmidt și alți veterani încă tineri ai tenisului nostru.

Iată, succint enumerate, cîteva subiecte de meditație pentru federația de specialitate. Întrebările emană din masa iubitorilor sportului alb.

În tenis există loburi. Dar în tenis există și smashuri.

Victor BĂNCIULESCU

OLIMPICII *în vizită la* sportul
sportul *în vizită la* OLIMPICI

DIALOG CU „ASALTURI" ÎN FAMILIA MUȘCHETARILOR

- **IONEL DRÎMBĂ: „Fetele au șanse!"**
- **ILEANA DRÎMBĂ: „Băieții pot aduce la București o medalie olimpică!"**

Mai mult decît plăcute, vizitele olimpicilor la redacția noastră — pe punctul atît de dorit de a deveni o frumoasă tradiție — prilejuiesc opinii exprimate cu sinceritate, descoperă gînduri și preocupări știute mai puțin din obișnuita prezență a reporterului în tribuna stadionului sau a sălii de sport. Cu atît mai mult acum, cînd oaspeții noștri aduc și ineditul unei familii de mari performeri ai scrimei românești — soții *Ileana* și *Ionel Drîmbă*.

★

— Ca oricare dintre sportivii care speră să participe la întrecerile din Mexic — și, nu numai să facă simplu act de prezență — mă pregătesc cum desigur n-am făcut-o niciodată (IONEL DRÎMBĂ).

— Cine cunoaște valoarea pregătirea este, pare-se, nevoie și de cîteva renunțări. Micile pasiuni (cinematograful, tenisul, excursiile — pentru Ionel; teatrul, muzica ușoară — pentru Ileana) sînt subordonate „planșei". Numai dacă rămîne timp! De aceea, pentru o vreme, „FIAT"-ul soților Drîmbă „ține doar locul autobuzului liniei 33", făcînd cursa: casă — sală și retur.

★

Așadar, pregătiri intense. Subiectul — firesc, la ordinea zilei — aduce în discuție lucruri interesante. Planuri pentru apropiatele competiții internaționale, deosebit de utile pentru verificarea stadiului de pregătire (concursurile cu scrimerii din R. F. a Germaniei, Ungaria, Italia, Franța, Polonia, R. D. Germană). Ceva, însă, „nu merge"...

★

IONEL DRÎMBĂ: „De ce nu se caută o individualizare în pregătirea fizică? Așa cum se face acum ni se pare prea lungă (45 de minute!!), rigidă (jocurile — atît de plăcute și utile acoperă o mininmă parte a timpului afectat pregătirii fizice) și — sincer vorbind — destul de plictisitoare. Trebuie, desigur, respectate generalitățile metodice, dar adaptarea lor la caracteristicile, la temperamentul, la necesitățile reale ale fiecărui sportiv mi se pare absolut necesară".

ILEANA DRÎMBĂ: *„Pe mine mă nemulțumește oscilația de aprecieri generale ale unui sportiv, în funcție de un anumit loc sau de o anumită performanță. Ba ești foarte bun, element de bază etc.; ba n-ai nici o valoare, nici perspectivă"...*

Ce să facem — obicei gazetăresc — ajungem și la pronosticurile olimpice. Dialogul soților Drîmbă se poartă pe fondul unui optimism care are girul valorii și pe al unei mari dorințe de afirmare.

— Cred că fetele pot cîștiga proba pe echipe (IONEL DRÎMBĂ).

— Ce mult aș da să ai dreptate! După părerea mea, voi — băieții — aveți, totuși, prima șansă și sînt sigură că veți aduce la București o medalie olimpică. Nu știu din ce „metal". In ceea ce mă privește, doresc nespus de mult să intru în „echipa" de 3 pentru turneul individual și — dacă trecem de floretistele din Ungaria — sper...

★

Ieri Ileana a împlinit 22 de ani. Florilor estivale le adăugăm urarea: „LA MULȚI ANI" și — ca și lui Ionel Drîmbă — împlinirea dorințelor la marele „asalt" olimpic din capitala Mexicului.

Dan GÂRLEȘTEANU

ILEANA DRÎMBĂ

● **Născută la Cluj, la 12 iunie 1946, studentă I.C.F. Căsătorită. Înălțime: 1,62 m; greutate 54 kg. A început să practice scrima în 1954.**

● **Prima performanță: locul IV la campionatele naționale de senioare (1962). In continuare — de 2 ori campioană în competiția individuală și de 4 ori în cea pe echipe (din 1964).**

● **Cele mai bune rezultate în întrecerile internaționale: 1964 — locul II la C.M. (T) de la Budapesta; 1965 — locul II la C.M. (T) de la Rotterdam și finalistă la campionatul mondial al senioarelor (locul 6); 1967: locul I în Turneul țărilor socialiste.**

● **In competițiile pe echipe — 1965 — locul II la C.M. (Paris); 1966 — locul IV la C.M. (Moscova); 1967 — locul III la C. M. (Montreal); 1968 — locul I în „Cupa Europei" (Torino).**

IONEL DRÎMBĂ

● **Născut la Timișoara, la 18 martie 1942. Ofițer M.F.A. Căsătorit. Înălțime: 1,74 m; greutate 63 kg. A început să practice scrima în 1952.**

● **Prima performanță: locul III la campionatele naționale de juniori (1957). In continuare: campion de juniori din 1958 pînă în 1963 inclusiv, campion de seniori la individual în 1964 și în competiția pe echipe din 1961 pînă în 1967 inclusiv.**

● **Cele mai valoroase performanțe internaționale: 24 de locuri I în diferite întreceri individuale.**

● **In probele pe echipe ale marilor competiții: J.O. din 1964 — locul 6; C.M. 1965 — locul 5; C.M. 1966 — locul 6; C.M. 1967 — locul I component de bază al echipei României CAMPIOANĂ MONDIALĂ la Montreal.**

SUB SEMNUL CERCURILOR OLIMPICE

floretistelor din Uniunea Sovietică, Ungaria (după mine, cel mai redutabil adversar) și Italia, știe că — dacă vrem să le întrecem — trebuie să muncim cel puțin dublu decît altă dată. Și, muncim... (ILEANA DRÎMBĂ).

Aceasta înseamnă mai multă pasiune și conștiinciozitate la antrenament, retușul pînă la perfecțiune al fiecărui „asalt", exercițiul continuu al gîndirii tactice ș.a. Dar, nu numai atît. Pentru timpul și energia pe care le reclamă

PRINTRE ROȚI ȘI PEDALE

IMPORTANTE HOTĂRÎRI ALE BIROULUI F. R. CICLISM

In ședința ținută ieri seară, biroul F. R. Ciclism a luat o serie de hotărîri printre care:

Aprobarea traseului „Turului ciclist al României". Întrecerea din acest an se va desfășura între 2 și 15 septembrie, pe un traseu de aproximativ 1 700 km, împărțiți în 14 etape (circuit contratimp individual în București, București—Ploiești, Ploiești—Brăila, Brăila—Galați, Galați—Bacău, Bacău—Lacul Roșu, Lacul Roșu—Tg. Mureș, Tg. Mureș—Cluj, Cluj—Oradea, Oradea—Timișoara, Timișoara—Herculane, Herculane—Craiova, Craiova—Călimănești, Rm. Vîlcea—București). Etapa Brăila—Galați este contratimp individual. La Cluj cicliștii vor beneficia de o zi de odihnă. Comisia de organizare este alcătuită din Octavian Tuhai, Tr. Dinuț, Ion Apostolescu, Octavian Amza, Ion Păun, Hristache Naum și dr. C. Cristea.

La competiție au fost invitate echipe din Bulgaria, Olanda, Austria, Belgia, Polonia, R. D. Germană, Cehoslovacia, Algeria, Maroc și Danemarca.

Sancționarea ciclistului Gh. Ciumeti. Pentru faptul că a folosit substanțe considerate doping (a fost depistat de comisia medicală în „Cupa Steaua"), ciclistul Gh. Ciumeti a fost sancționat cu suspendarea din activitatea competițională pe timp de 3 luni. In legătură cu cicliștii Vasile Tudor și Vasile Selejan, ale căror analize au fost dubioase s-a stabilit să fie încunoștiințat clubul sportiv Dinamo. In ceea ce privește sancțiunea dictată de biroul federal în cazul lui G. Moiceanu (suspendare pe timp de o lună de zile), Biroul C.N.E.F.S. nu a ratificat-o, hotărînd suspendarea temporară a acestui sportiv.

BRĂILA CONDUCE ÎN „CUPA ORAȘELOR"

Sîmbătă și duminică a avut loc la Cluj etapa a III-a a „Cupei orașelor" pentru juniori și tineret. Prima întrecere (sîmbătă, 39,9 km) a fost cîștigată de reprezentantul Brașovului, **N. Chima**, cronometrat cu 1 h 04:04. El a fost urmat, în același timp, de **I. Ajoghin** și **V. Buduru** (ambii din București). Au luat startul 52 de concurenți. A doua cursă (duminică, 60 km) a revenit tot unui brașovean, **A. Suciu**, cu timpul de 1 h 36:27, talonat de reprezentanții Bucureștiului, **P. Ivănescu** și **N. Gavrilă**. După 3 etape, clasamentele generale arată astfel:

Individual: 1. AL. ZAROVSCHI (Ploiești) 7 h 33:27; **2. M. Hrisoveri** (Brăila) la 4 sec.; **3. Șt. Ene** (Brăila) la 8 sec; **4. A. Ticleanu** (Buc.) la 15 sec; **5. P. Tudor** (Ploiești) la 16 sec; 6. I. Constantin (Ploiești) la 16 sec; **echipe: 1. BRĂILA** 21 h 28:28; **2. București** la 31 sec; **3. Ploiești** la 49 sec; 4. Cluj la 1:56; 5. Brașov la 3:30; 6. Tg. Mureș la 11:31; 7. Constanța la 1 h 06:28.

CRISTIAN TUDORAN S-A ACCIDENTAT

In cadrul unei curse desfășurate la Brăila, tînărul și talentatul rutier **Cristian Tudoran** a suferit un accident care-l scoate practic din activitatea competițională pentru o perioadă de timp. Fiind membru al lotului republican, ne întrebăm: **cum a putut fi lăsat fără supraveghere într-o întrecere neprevăzută în planul de pregătire al echipei naționale?**

PESTE 80 DE RUTIERI IN „CUPA VOINȚA"

Intrecerea internațională de fond „Cupa Voința", care se va desfășura între 8 și 14 iulie, va avea la start peste 80 de alergători. Din țara noastră și-au confirmat participarea echipele cluburilor sportive **Dinamo** (2), **Steaua** (2), **Olimpia, Voința** (3), **Dezrobirea Brașov, T. M. Brăila** și **Petrolul Ploiești**, iar de peste hotare echipe din **Ungaria, Bulgaria, Polonia** și **Franța**. Se așteaptă confirmări din partea unor echipe din **Italia, Olanda** și **Austria**.

„CUPA DEZROBIREA", O NOUĂ ÎNTÎLNIRE CU VETERANII CICLISMULUI NOSTRU

La 23 iunie, în ziua de pauză dintre campionatele naționale de contratimp individual și fond, se dispută la Brașov tradiționala competiție dotată cu „Cupa Dezrobirea". Clou-ul întrecerii îl constituie „cursa veteranilor" care ne va prilejui o nouă întîlnire (în concurs) cu **Marin Niculescu, Tr. Chicomban, Martie Ștefănescu, Octavian Amza, Dede Negoescu, Iulian Gociman** și alte foste glorii ale ciclismului românesc. Propunem organizatorilor — asociația sportivă Dezrobirea — ca din juriul de onoare să facă parte **prof. C. ASLAN, V. MORMOCEA** și **N. I. ȚAPU.**

H. N.

MÎINE, START ÎN RALIUL ROMÂNIEI

Participanții la cea de-a treia ediție a Raliului României vor lua startul mîine după-amiază, din orașele București, Oradea și Brașov. Traseul pe care îl vor urma automobilele în prima etapă (de concentrare) este următorul: **București** (plecare din Piața Scînteii, ora 15,31), Pitești, Rm. Vîlcea, Sibiu, Mediaș, Vînători, Brașov. **Oradea** (15,31), Cluj, Turda, Iernut, Mediaș, Vînători, Brașov. **Brașov** (15,31), Tg. Secuiesc, Orașul Gh. Gheorghiu-Dej, Adjud, Focșani, Buzău, Ploiești, Brașov. Sosirea la Brașov pentru toți concurenții va avea loc în aceeași zi, vineri 14 iunie, începînd cu ora 22,42.

La puțin timp după aceasta (sîmbătă 15 iunie, ora 1,01) se va da startul în etapa de parcurs comun pe traseul: Brașov, Făgăraș, Sibiu, Mediaș, Iernut, Tg. Mureș, Bălăușeri, Sovata, Odorhei, Vînători, Rupea, Brașov, Rîșnov, Pîrîul Rece, Predeal, Brașov. Acest itinerar va fi străbătut de două ori (total 1 126 km). Probele speciale sînt programate la Hula — Mediaș (lungime 3 km), deasemenea la Corund (4,1 km), pădurea Bogata (4,7 km), Rîșnov — Pîrîul Rece (5,8 km). Raliul se încheie sîmbătă la ora 18,16 (sosirea primului concurent la Brașov), după care va avea loc proba de coastă de la Poiana (10 km lungime).

Automobil Clubul Român va acorda premii în valoare de 23 000 lei care vor reveni: primilor trei clasați în clasamentul general, cîștigătorilor pe clase, echipei clasate pe primul loc în clasamentul pe echipe, celui mai bun echipaj feminin. La acestea se vor adăuga alte premii oferite de diferite întreprinderi și instituții.

„Cupa Mării Negre" a revenit juniorilor de la S.N.C. Constanța

In sala sporturilor din Constanța s-a disputat concursul internațional de haltere „Cupa Mării Negre", aflat la cea de a doua ediție. Tinerii halterofili de la S.N.C. Constanța, antrenați de Lisias Ionescu, au cîștigat locul I pe echipe, totalizînd 40 puncte. Pe locul II s-au clasat juniorii din Varna (R. P. Bulgaria) cu 33 puncte, urmați de cei de la Constructorul Constanța cu 22 p, T.S.K. Berlin cu 21 p, și Tolbuhin (R. P. Bulgaria) 16 p.

O comportare bună la individual au avut-o tinerii Gh. Ion 432,5 kg (cat. 82,5), Ion Habot 325 kg (cat. 67,5), Doru Spînu 312,5 kg (cat. 75) care au ocupat locurile I.

La sfîrșitul „Cupei Primăverii", CONFIRMĂRI ȘI REVELAȚII

Recent consumatul act final al „Cupei Primăverii", returul finalei **Grivița Roșie—Universitatea Timișoara**, a prilejuit, simultan, o confirmare și o revelație. Confirmarea a constituit-o comportarea avută de-a lungul întregii competiții, de rugbyștii echipei campioane: maturi, experimentați, cunoscători în profunzime ai acestui frumos sport, dar, mai ales, luptători dîrzi pînă la ultima picătură de energie și pînă la fluierul final pentru victorie. Revelația a constituit-o „XV"-le timișorean finalist, anunțat încă de pe parcurs drept candidat la un loc fruntaș, „furnizor" atestat acum pentru lotul național în posturi de înaltă tehnicitate. Adresăm, așadar, încă o dată felicitări ambelor finaliste.

In ansamblu, competiția a ajuns cu bine la liman, reușind să suplinească onorabil interludiul '68. Avem, desigur, și unele rezerve privind desfășurarea ei, dar ele țin mai mult de fenomenul izolat decît de formula propriu-zisă. De altfel, exceptînd unele rezultate, surprizele au lipsit, „Cupa Primăverii" oglindind perfect părțile bune și rele ale rugbyului românesc.

Rîndurile de mai sus se referă, cu precădere, la întrecerea divizionarelor A. Despre „secunde", tributare vechilor slăbiciuni și în pofida unor semne de reviriment, nu avem de spus decît că au ocupat primul loc în seria I și în seria a II-a formațiile **Olimpia** (antrenor: **Pellegrino D'Ecclesis**) și, respectiv, **Rapid (Gheorghe Pircălăbescu)**. Disputa formațiilor de tineret s-a încheiat cu victoria „XV"-lui **Cl. Sp. Școlar (Cornel Munteanu)**, constant pe linia comportării care i-a adus binemeritata consacrare. Invită însă la reflecții serioase ierarhia de primăvară a echipelor de juniori. Atît în seria echipelor de XV, cît și în cea a „miniformațiilor" în VIII, primul loc a fost cucerit de reprezentanții **Școlii sportive nr. 2**, pregătiți de... profesoara **Mariana Lucescu**. I se cuvin, desigur, calde cuvinte de felicitare și de mulțumire, în primul rînd pentru pilda pe care a furnizat-o prin extraordinara ei pasiune, pentru dragostea de muncă ieșită din comun. Nu ne putem însă împiedica să privim și reversul medaliei: băieții ei au reușit să depășească echipe antrenate de nume „mari" din rugbyul nostru. Cine are urechi de auzit...

Rapid București — pe locul III la „feroviarele" europene

Campionatele europene feroviare de volei s-au încheiat, la Subotica, cu victoria reprezentativei U.R.S.S., învingătoare în meciul decisiv susținut cu formația Iugoslaviei (**3—2**). Deși a jucat fără doi dintre oamenii de bază (**Drăgan** și **Costinescu**), reprezentanta țării noastre, **Rapid București**, condusă de antrenorul **Mircea Tabacu**, a avut o comportare meritorie, ocupînd locul III. Echipa română a încheiat competiția cu 4 victorii: **3—0** în fața selecționatelor feroviare ale Cehoslovaciei, Bulgariei și Olandei, **3—2** în fața Poloniei și cu două înfrîngeri: **0—3** cu U.R.S.S. și **1—3** cu Iugoslavia. Cei mai buni dintre jucătorii rapidiști au fost: **Ardelea, Penciulescu** și **Cătălin**.

CLASAMENT FINAL: 1. U.R.S.S. — **campioană europeană feroviară**, 2. Iugoslavia, 3. ROMÂNIA (Rapid), 4. Polonia, 5. Bulgaria, 6. Cehoslovacia, 7. Finlanda, 8. Austria, 9. Olanda, 10. Belgia.

DE LA F. R. V.

● AU FOST DESEMNAȚI antrenorii loturilor naționale feminine: **V. Surugiu** și **V. Papuc** — la senioare, **Gh. Bodescu** și **N. Humă** — la tineret, **Gh. Sorbală** și **I. Cristian** — la junioare.

● La faza de zonă a campionatului național de juniori, în locul echipei **Sănătatea Oțelul Roșu** participă **C.F.R. Timișoara**, în urma unei contestații făcute de ultima formație.

NELINIȘTI PENTRU „AVANPREMIERĂ"

Cu o lună în urmă, după primul trial al lotului feminin (cînd rezultatele n-au satisfăcut la nici una din probe), jucătoarelor selecționate le-au fost trimise, la cluburile respective, cifrele de control pe care aveau obligația să le realizeze pînă la 9 iunie, data verificării decisive.

Iată, însă, că nici duminică — la trialul test — indicii înregistrați n-au fost cu nimic mai ridicați (și vîntul nu constituie un... alibi), insatisfacția și îngrijorarea antrenorului principal al lotului, prof. Fr. Spier, fiind pe deplin motivate.

— Aflîndu-ne imediat după campionat — deci în maximum de formă — era de presupus că cifrele ce se vor înregistra vor fi superioare. Din contra, însă, am înregistrat date nemulțumitoare la toate probele propuse spre verificare: viteză, rezistență, forță de aruncare și — amintesc și acest aspect, considerîndu-l deosebit de important — capacitate de mobilizare.

— Ce ați decis pentru remedierea lor?

— Ținînd cont că pînă la turneul internațional din Iugoslavia a mai rămas puțin timp (circa două săptămîni), ne-am propus un program de activitate deosebit de intens. Vom lucra cantitativ destul de mult, incursiunile în domeniul tehnic și al pregătirii individuale făcîndu-se permanent și cu deosebită seriozitate. Întîmpinăm, însă, și un neajuns: avem lotul incomplet, patru dintre componentele lui — Anca, Nemetz, Neghină, Prundaru — fiind reținute la catedră sau în școală pînă la sfîrșitul săptămînii acesteia.

— Ați legat vreun obiectiv de „Turneul Tașmaidan"?

— Deși este o întrecere amicală, la „Tașmaidan", între 25 și 30 iunie vor fi prezente 7 din cele 9 finaliste la campionatul mondial, din toamnă, de la Moscova. Și chiar dacă obiectivul „de performanță" nu este emis, el există în subtext, nu poate fi ocolit. Nu ne-ar fi de loc indiferent dacă am ocupa locul întîi, după cum niște rezultate obscure nu ne-ar putea decît amări.

Va fi o competiție grea, dar pe cît de dificilă pe atît de utilă, ea constituind principala verificare (avanpremiera) înaintea mondialelor. Va avea în același timp și un caracter orientativ: ne vom cunoaște, cu un ceas mai devreme, partenerele. Avantajul nu este însă numai al nostru pentru că, o dată cu noi, fiecare dintre participante va sonda și va studia. Și nu avem voie să lăsăm o imagine palidă.

Nușa MUȘCELEANU

VIZIONAȚI COPRODUCȚIA FRANCO-JAPONEZĂ

Film distins cu Premiul Societății scriitorilor de film și de televiziune — Cannes 1959

Asociația generală a vînătorilor și pescarilor sportivi pune la dispoziția acvariștilor, prin magazinele sale din str. Prezoianu nr. 19 și Beloianis nr. 8, un sortiment variat de pești exotici, hrană pentru aceștia (daphnia vie și uscată) în cantități suficiente, acvarii de diverse mărimi și modele, pompe de aer pentru curent de 120 și 220 V, precum și încălzitoare electrice. In zilele de luni, marți, miercuri, vineri și sîmbătă, magazinele sînt deschise în permanență între 9,30–18,30, joi între 9,30–12,30 și duminică între 9,30–13,00.

Anunț

Ministerul Industriei Alimentare, pregătește în anul școlar 1968—1969 următoarele specialități prin Liceele Industriale pentru Industria Alimentară, din localitățile:

BUCUREȘTI Str. Spătaru Preda nr. 16 — telefon 23.37.01
— Chimia Produselor Alimentare
— Industrializarea laptelui și cărnii
— Industrii alimentare extractive

SIBIU str. Turistului nr. 15 — telefon 11929
— Chimia Produselor Alimentare
— Industria Morăritului și Panificației
— Industrii Alimentare Fermentative

GALAȚI B-dul Republicii nr. 169 — telefon 14276
— Chimia Produselor Alimentare
— Industrii Alimentare Fermentative

ARMAȘEȘTI Județul Ilfov, telefon 3234
— Agronomie
— Horticultură

Durata de școlarizare este de 5 ani.
Se primesc absolvenți ai școlii generale în vîrstă de cel mult 17 ani (împliniți în cursul anului 1968).
Concursul de admitere se va desfășura în perioada 18—27 iunie 1968 și va consta din următoarele probe:
LIMBA ROMÂNĂ ȘI MATEMATICA — scris și oral

Informații suplimentare se pot lua de la conducerile liceelor industriale, din localitățile menționate mai sus.

„Grazie, gente di Roma"

La 24 de ore după ultimul „fluier" al lui Mendebil, sîntem încă sub impresia impresionantei manifestații prin care exuberanții tifosi au dat frîu liber imenselor lor bucurii de a-și vedea idolii triumfînd în cea de-a doua finală. Este cel mai mare succes al Squadrei Azzurra din 1938 pînă azi!

Memorabilă noapte: începută imediat după joc la „Stadio Olimpico" și încheiată în zori pe arterele principale, pe Via Cavour, pe Via Veneto, în vestita Piață a Spaniei, dar pe unde n-au trecut lăsînd urme inegalabilii suporteri ai lui Zoff, Anastasi, Mazzola, „Grazie, gente di Roma" (n.n., mulțumesc, oameni ai Romei) — a simțit nevoia Mazzola s-o spună prin intermediul ziarului „Corriere dello Sport" care apare în capitala Italiei. „Un astfel de public nu se mai poate găsi. Tifosii romani au fost fantastici. Într-un moment atît de dificil pentru cariera mea, scandîndu-mi numele l-am simțit atît de aproape. Mulțumesc Roma, te voi purta întotdeauna în inimă" — *a mai spus Sandrino Mazzola.*

Și presa exultă: TRIONFO! — titrează Corriere dello Sport pe întreaga pagină I. L'EUROPA È NOSTRA — scrie Stadio (cotidian de specialitate care apare la Bologna) cu litere mari de-o șchioapă.

SIAMO EUROPEI — — exclamă ziarul milanez Il Giorno. „Gia, pensiamo sempre di essere quelli del '38" *(n.n., de acum, ne gîndim să fim totdeauna ceea ce am fost în 1938)* — declară Artemio Franchi, *președintele Federației italiene de fotbal, recent ales vicepreședinte al U.E.F.A.-ei.*

De loc satisfăcut de jocul prestat sîmbătă de azzurri, Helenio Herrera *se arată și el, de astă dată, entuziasmat:* „Nu știu dacă ați remarcat — *a declarat celebrul antrenor ziariștilor* — dar această echipă *(n.n., aceea care a evoluat luni seară)* seamănă cu Inter... a mea. Pînă la sfîrșit, Mazzola a fost... Mazzola, chiar și Anastasi a urmat schemele lui Cappellini. Pot să afirm că această partidă a reevaluat just fotbalul italian. Publicul a avut dreptate să se entuziasmeze. Eu mă rezerv să intru în grațiile spectatorilor la prima ieșire a Romei". *(n.n., echipa pe care o antrenează acum Herrera).*

În bună măsură, declarațiile exprimă realitatea de pe teren. Alcătuind o echipă mult remaniată, Valcareggi *a jucat totul pe o carte. Și a reușit. Nu numai clasa noilor introduși:* Mazzola, Riva, De Sisti, Rosato *și* Salvadore *a cîntărit greu, ci și prospețimea adusă în joc de cei cinci; apoi* De Sisti *și* Rosato *au dirijat acțiunile mult mai bine decît s-a străduit s-o facă* Lodetti *în meciul de simbătă. Domenghini, eroul „primei ediții" n-a mai avut aceeași forță de joc, dar totul a trecut nevăzut datorită inteligenței lui* Mazzola *(care a acționat ca un centru înaintaș de pe vremea WM-ului) și incisivității lui* Anastasi *și* Riva.

La sfîrșit, Mitici *recunoștea superioritatea Squadrei Azzurra:* „La primul gol Riva a fost ofsaid; totuși Italia a meritat Cupa".

Iugoslavia a plătit tribut greu eforturilor făcute în cele două jocuri care au precedat partida de luni. Schimbînd un singur jucător (Hosic *în locul lui* Petkovic — *accidentat), echipa iugoslavă a fost evident obosită, cedînd pasul foarte repede. A intervenit și golul lui* Riva *(cum s-a mai spus, din ofsaid) pentru ca „11"-le iugoslav să cadă și psihic. A fost un fapt evident și la jucătorul de mare clasă,* Geaici, *omul care cu două zile înainte a făcut ce a vrut în duelul cu Burgnich*

Dar, cum bine spunea după meci Rayco Mitici: „Drumul fotbalului iugoslav nu se închide la Roma. Această finală din Campionatul european este pentru noi o platformă de plecare, nu un punct de sosire".

G. NICOLAESCU și C. MANTU

Timișoara, Brașovul și Aradul vor găzdui barajele

S-au stabilit în mod definitiv orașele ce vor găzdui meciurile de baraj pentru diviziile A și B. La TIMIȘOARA va avea loc barajul pentru „A", iar la BRAȘOV și ARAD, barajul pentru „B". După cum s-a anunțat, meciurile se vor juca în zilele de 23, 26 și 30 iunie.

Toate partidele de baraj pentru divizia A vor fi conduse de arbitri străini.

ECHIPA JIUL, ÎN CONGO

Echipa petroșeneană de fotbal Jiul părăsește azi Capitala, îndreptîndu-se, pe calea aerului, spre continentul african. Jiul va susține în Congo (Brazzaville) trei jocuri între 16—23 iunie.

fotbal

CAMPIONATUL... ÎN CIFRE!

Acum, la încheierea campionatului, graiul cifrelor oferă posibilitatea de a se arunca o privire retrospectivă asupra unor aspecte care, credem, vor interesa pe iubitorii fotbalului.

● S-a vorbit mult despre slaba „productivitate" a echipelor noastre. Cifrele confirmă acest adevăr. În întregul campionat — în 182 de jocuri, s-au marcat doar 444 de goluri, ceea ce reprezintă un coeficient de 2,44 de goluri de fiecare meci.

● Din numărul total de 444 de goluri, 224 s-au marcat în tur și 220 în retur.

● Puține goluri s-au marcat în prima repriză: în tur, 73 de goluri, față de 151 în repriza a doua; în retur, 90 de goluri, față de 130 în cea de-a doua.

● În cele 182 de jocuri s-au înregistrat 24 de variante de scoruri și anume: 1—0 de 32 de ori; 2—0 de 25 de ori; 2—1 de 21 de ori; 1—1 de 19 ori; 0—1 de 15 ori; 3—1 de 12 ori; 0—0 de 10 ori; 3—0 de 8 ori; 4—0 de 7 ori; 3—2 de 6 ori; 0—2 de 5 ori; 1—2 de 5 ori; 4—1 de 3 ori; 2—2 de 3 ori; 1—3 de 2 ori; și doar cîte o dată scorurile: 1—4; 4—2; 4—4; 2—4; 2—3; 3—4; 5—0; 5—2; 6—1.

● Cele mai mari scoruri au fost realizate de Steaua (6—1 în jocul cu Jiul), de „U" Cluj (5—0 cu Dinamo București) și de Dinamo București (5—2 în jocul cu A.S.A. Tg. Mureș).

● Înaintările cele mai eficace s-au dovedit a fi: (indicăm, în ordine, primele 4 echipe): Steaua 45 de goluri date; F.C. Argeș (40); Farul (37); Jiul și „U" Cluj (36). Cea mai slabă eficiență au arătat-o: Steagul roșu (20); Progresul (23); U.T.A. (25); Petrolul (27).

● Apărări care au primit cele mai puține goluri: F.C. Argeș (23); U.T.A. (24); Steaua (26); Petrolul (29); apărări vulnerabile au prezentat echipele: A.S.A. Tg. Mureș (41 de goluri primite); Dinamo Bacău (38); „U" Cluj (37); Jiul (36).

● Cele mai multe goluri marcate într-un joc, de către un singur jucător: Dumitriu II (Rapid) — 4 goluri în jocul cu Petrolul, etapa a 23-a, și Adam („U" Cluj) — 4 goluri în jocul cu Dinamo București (din care două din 11 m), din etapa a 13-a.

E de remarcat faptul că și în ultima etapă a campionatului Adam a reușit să străpungă de trei ori poarta dinamovistă!

GOLGETERII CAMPIONATULUI

La încheierea campionatului național de fotbal, ediția 1967-1968, în care s-au înregistrat 444 de goluri marcate (dar în care s-au înscris efectiv doar 441 — 3 goluri fiind creditate Jiului în dauna Progresului, în etapa a II-a, cînd bucureștenii și-au uitat acasă carnetele) în fruntea golgeterilor se situează Adam („U" Cluj), care a marcat 15 goluri, din care 6 din 11 m.

Față de anul trecut numărul actual de goluri înscrise este mult mai mic: 444 față de 474, iar Adam a înscris cu două goluri mai puțin decît predecesorul său, Oblemenco („U" Craiova).

Iată tabelul principalilor realizatori de goluri:

15 GOLURI: Adam („U" Cluj) — din care 6 din 11 m.

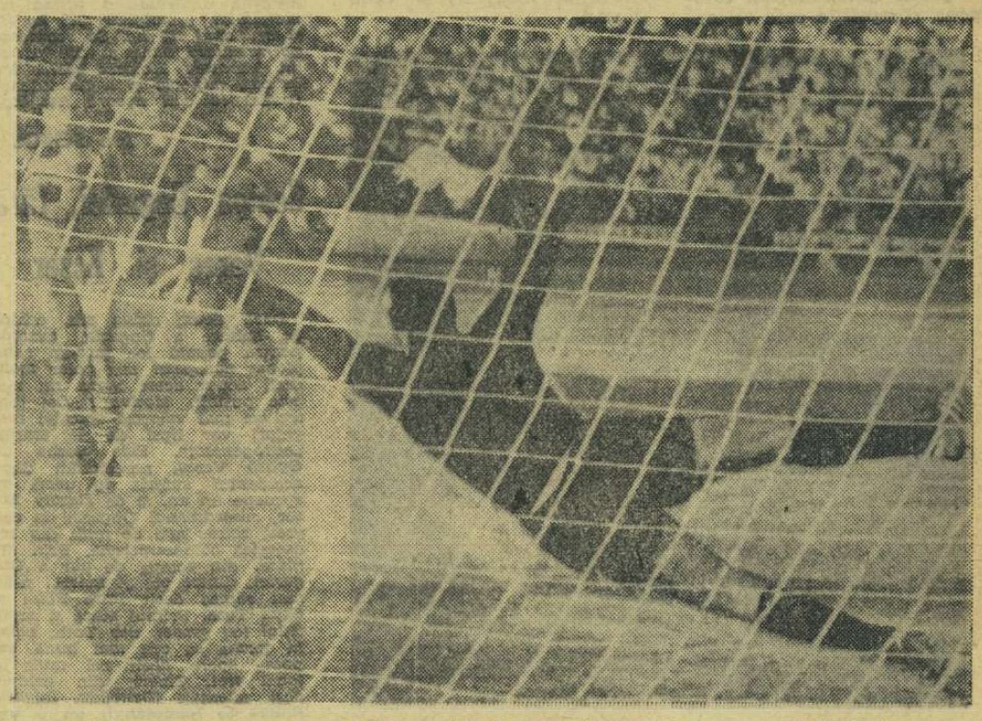

Splendid plonjon al good-keeperului Coman în meciul Progresul — F. C. Argeș
Foto: N. AUREL

13 GOLURI: Voinea (Steaua) — 1 din 11 m.

12 GOLURI: Iancu (Farul)

11 GOLURI: Dumitriu II (Rapid); Libardi (Jiul) 1 din 11 m.

9 GOLURI: Kraus (F. C. Argeș); Oblemenco („U" Craiova) — 1 din 11 m.

8 GOLURI: Grozea (Petrolul); Ionescu (Rapid) — 2 din 11 m; Dobrin (F. C. Argeș) — 3 din 11 m.

7 GOLURI: D. Ene (Dinamo Bacău) — 1 din 11 m; Dembrovschi (Dinamo Bacău); Țarălungă (Progresul); Dumitrache (Dinamo București) 2 din 11 m. Kallo (Farul) — 1 din 11 m.

6 GOLURI: Oprea („U" Cluj). Soo, Tătaru, Constantin (Steaua). Axente (U.T.A.), Dridea I (Petrolul) — 1 din 11 m, Naghi, Dinu (Dinamo București); Nuțu (F. C. Argeș), Sfrîlogea („U" Craiova), Naidin (Jiul).

5 GOLURI: Dumitriu III și Mureșan, (A.S.A. Tg. Mureș), Gh. Ene (Dinamo Bacău) — 2 din 11 m; D. Popescu (Steaua), Pîrcălab (Dinamo București), Turcan (F. C. Argeș), Ardeleanu (Steagul roșu), Tufan (Farul).

GOLGETERI... PENTRU ALȚII

Iată cei 9 jucători care „au donat" goluri adversarilor: Mihaj (Jiul) — pentru Progresul, Bițlan („U" Craiova) — pentru Dinamo București, Lupescu (Rapid) — pentru Steaua, Bacoș (U.T.A.) — pentru Petrolul, Mocanu (Petrolul) și Antonescu (Farul) — pentru Dinamo Bacău, Siko (A.S.A. Tg. Mureș) — pentru „U" Craiova, Florian („U" Cluj) — pentru Rapid, Popa (Dinamo București) — pentru A.S.A. Tg. Mureș.

M. ORZEA

LOVITURI DE LA 11 M RATATE

Soo (Steaua) în meciul Steaua-Rapid încheiat cu scorul de 2—0, Pavlovici (A.S.A. Tg. Mureș) în meciul A.S.A.-Jiul 0—0, Grozea (Petrolul) la meciul Petrolul-A.S.A. scor 1—1, Ivăncescu (Steagul roșu) la meciul Steagul roșu-Progresul 1—1, Pavlovici (A.S.A.) la meciul Steagul roșu — A.S.A. 1—0. Voinea (Steaua) la meciul Rapid-Steaua 3—1.

La „Cupa Mării Negre",

ITALIA A VENIT CU CEA MAI BUNĂ ECHIPĂ

Prima sosită în țara noastră dintre participantele la cea de a VII-a ediție a „Cupei Mării Negre" la baschet feminin, este echipa Italiei care, după un scurt popas în Capitală, s-a îndreptat spre locul disputelor, Mamaia. Oaspetele au deplasat cel mai valoros lot aflat, de altfel, în pregătire pentru campionatul european. După cum am mai anunțat, europenele vor avea loc în Sicilia (4—15 iulie), iar Italia este calificată, ca echipă a țării organizatoare, în grupa finală pentru locurile 1—8.

La „Cupa Mării Negre", turneu care începe mîine seară, Italia va fi reprezentată de următoarele jucătoare: Luigina Agostinelli, Rosetta Botzelo, Mario Gentilin, Nidia Pausich, Nicoleta Persi, Carmen Zandonati (Recoaro Vicenza), Fiorella Alderighi, Marisa Geroni, Gianna Ghirri, Licia Torisser (Standa Milano), Viviana Corsini (Lamborghini Bologna) și Teresina Cirio (Fiat Torino). Italia ia parte pentru prima dată la această competiție.

Baschetbalistele formației bulgare sosesc în Capitală azi dimineață și își vor continua drumul către Mamaia, urmînd ca seara să efectueze un antrenament de acomodare. Bulgaria participă pentru a doua oară la „Cupa Mării Negre" și face parte din aceeași grupă cu România la campionatul european.

Cornelia Tafian și-a depășit adversara și se îndreaptă spre coș. Față dintr-un meci desfășurat într-una din edițiile trecute ale „Cupei Mării Negre" Foto: A. NEAGU

În prag de vacanță

Ca la fiecare sfîrșit de an școlar, peste colinele vîlcene a coborît iarăși atmosfera sărbătorească. Mii de elevi și părinți din Rm. Vîlcea au avut duminică o țintă comună: stadionul „1 Mai", unde aveau să petreacă împreună o jumătate de zi închinată tineretii și voioșiei.

În această dimineață, rîmnicenii s-au trezit mai devreme ca de obicei... Nu s-ar fi cuvenit să piardă nici o frîntură din spectacolul pregătit cu atîta grijă de copiii lor. Așa că, o dată cu razele soarelui de vară, spre stadion s-a revărsat un adevărat torent însuflețit. În scurt timp, tribunele au devenit neîncăpătoare. Întîrziații și-au găsit totuși loc pe movilele înalte din jur, pretinzînd sfidători că vor avea sub priviri o panoramă mai completă, deplîngînd — chipurile — pe cei din „cutia cu sardele a tribunelor".

Dar comentariile se potolesc subit... Răsună prima intonație a fanfarei și porțile stadionului se deschid larg lăsînd să pătrundă „cravatele roșii" ale orașului. E ziua lor... Ziua Pionierilor. Aplauzele nu mai contenesc, acoperind răpăitul tobelor și sunetul trompetelor. Stindarde roșii și tricolore se desfășoară în vînt. Solemnitatea înălțării steagului pe catarg întretaie „răsuflarea" stadionului. Și din nou aplauze. Pe chipurile micilor școlari se joacă razele bucuriei, născute din căldura ovațiilor, din profunda semnificație pe care o are această zi în inimile pionierilor. Difuzoarele răspîndesc felicitări adresate sărbătoriților. În cuvinte calde, președintele Consiliului județean al pionierilor, N. Pițigoi, arată asistenței succesele obținute de cei mai buni școlari din oraș în activitatea pionierească și la învățătură, le urează vacanță plăcută în taberele care-i așteaptă pe litoralul însorit sau în aerul curat al pădurilor de brad, pe crestele răcoroase ale Carpaților. În ritmul fanfarei sărbătoriții părăsesc scena verde, ca să o umple din nou, peste cîteva momente, în costumele de sport. Între careul stegarilor străjeri se dispun fete și băieți într-o ordine perfectă și, în acompaniamentul fanfarei, execută o suită de exerciții de gimnastică. După pionierii sportivi ai școlilor generale, se perindă prin fața tribunelor „mozaicurile" liceelor. Publicul subliniază cu aplauze aproape fiecare evoluție, variatele exerciții de gimnastică ritmică efectuate de sportivii Liceului economic, încheiate cu o frumoasă și masivă piramidă în formă de stea, din centrul căreia se înalță steagul tricolor...

E rîndul elevilor de la Liceul N. Bălcescu să smulgă ropote de aplauze. Formațiile lor în cele trei culori ale stindardului țării fac exerciții de gimnastică, sau dansează cu grație în ritmul lent al unei melodii populare de pe aceste meleaguri. Schimbări de formație, într-o armonie perfectă, regrupări... Fețele alcătuiesc cu trupurile lor boboci de floare — simbol al tinereții și al purității — care își închid sau își desfac petalele. Ansamblul își încheie evoluția cu un adevărat oratoriu închinat sportului: grupuri-grupuri redau prin mișcări sugestive momente definitorii ale încordării sportivilor în diverse concursuri.

Marea sărbătoare se încheie cu numerele oferite pe gazonul stadionului „1 Mai" de elevii Liceului Vasile Roaită și ai Liceului cu program de educație fizică. Costume divers colorate, simetrii perfecte, flori, cercuri, steguțe, eșarfe tricolore, panglici se adaugă eleganței și siguranței mișcărilor, dînd o frumusețe particulară spectacolului.

Printre cei care sărbătoresc încheierea anului școlar se află talentatele atlete ale acestei școli — junioarele din lotul național — Elena Ungureanu, Tereza Nagy și Maria Ionescu, componentii echipei de volei, campioană republicană școlară, gimnaștii (clasați pe locul III la campionatul republican al școlilor generale), precum și atîtea alte speranțe ale sportului vîlcean, care — fără îndoială — vor păși în curînd pe treptele afirmării.

A sosit amiaza... Pe stadion, sărbătoarea Zilei Pionierilor și cea pentru încheierea anului școlar s-au terminat. Șuvoiul se revarsă acum spre oraș, dar va reveni seara în „Zăvoi" pentru a vedea feericul carnaval și focul de tabără, organizate de Consiliul județean al pionierilor. Aceștia vor prezenta în fața spectatorilor un atractiv spectacol din care nu vor lipsi parada măștilor, orchestrele de mandoline și semi-simfonice ale școlilor generale nr. 2 și nr. 5, soliștii vocali premiați la faza pe municipiu a Festivalului cultural-artistic al pionierilor și școlarilor, concursurile pentru cel mai bun dansator și, bineînțeles, miticul Prometeu aducînd din... Olimp scînteia ce va aprinde focul de tabără, în jurul căruia se vor depăna cele mai frumoase povești, se vor spune tot felul de ghicitori...

Aurelian BREBEANU

„Ziua Pionierilor" a consemnat ample manifestări sărbătorești în întreaga țară, așa cum se poate vedea și în imaginea alăturată

Discuție cu dr. Mircea Luca

NU STĂM PE ROZE...

Înfruntînd anii, înfruntînd trei generații de „balici" care au improspătat, pe rînd, linia I a lui „U", înfruntînd, din cînd în cînd, șfichiuirile estudiantine din tribuna care nu voiau să ierte „bătrînului stejar" cea mai mică șovăire, un nume a rezistat, vreme de aproape două decenii, în fruntea echipei Universitatea Cluj, exuberanta cavalerie ușoară din fotbalul românesc: MIRCEA LUCA. Fotbalist care, de-a lungul anilor, și-a cucerit o binemeritată și profundă stimă.

Cu Mircea Luca, azi apreciat specialist al clinicilor clujene, ne-am întreținut, nu de mult, pe o triplă temă. Privite la zi, am abordat, împreună, tema fotbalului clujean, a fotbalului românesc și a celui internațional.

REP.: Cum apreciați valoarea de azi a fotbalului din cetatea universitară clujeană?

M. LUCA: Nivelul valoric — recunoscut, cred, de toată lumea — este mediu. La ora asta, „U" este o tipică echipă de viitor. Promite. Promite frumos, promite multe... Există toate șansele ca aceste promisiuni să devină fapte. Deocamdată, însă, trebuie să recunoaștem că nu stăm pe roze... Mai ales din punctul de vedere al rezultatelor, pe care lumea le CERE cu orice preț, ignorînd că actuala „U" abia se rodează.

REP.: Trecînd la sfera națională, la fotbalul românesc actual, cum apreciați valoarea lui?

M. L.: Nesatisfăcătoare. De la „A" la „B" este o foarte mică diferență valorică, iar jocurile de „B" au adeseori a ținută tehnică sinonimă cu cele din divizia C.

REP.: Cum vă explicați această tendință de nivelare spre polul inferior?

M. L.: Antrenorii noștri sînt, după părerea mea, dominați de litera schemelor tactice „en vogue" pe care le aplică — cu orice preț — echipelor, eludînd posibilitățile reale, concrete, ale jucătorilor pe care-i au la îndemînă. Să știți că am văzut numeroase jocuri de divizia C în care echipele au jucat formal, după o „schemă mare" a nu știu cărei ilustre echipe europene. Ca și diviziunarele noastre A, și în aceeași greșită măsură, formațiile mici împrumută mecanic un TIPAR și efectul este cel de care vorbeam. Jocurile echipelor noastre din diviziile A, B și C seamănă între ele și, din păcate, seamănă cu... fotbalul mediocru.

REP.: Ce soluții vedeți?

M. L.: Prospectarea cu atenție și răbdare a posibilităților reale ale echipelor noastre și orientarea lor către un fotbal accesibil specificului jucătorilor noștri, avîndu-se în vedere calitățile recunoscute ale fotbaliștilor români.

Mă gîndesc că, mai ales la tineret, la centrele acestea de juniori și copii (o bună inițiativă a F.R. Fotbal) trebuie să cultivăm principiile care în trecut au dat rezultate frumoase în soccerul românesc. În paralel cu noutățile valoroase, verificate și ADAPTATE din fotbalul internațional.

REP.: Deoarece ați ajuns la sfera fotbalului internațional actual, ce părere aveți despre direcțiile sale de dezvoltare actuală?

M. L.: După cîte mi-am dat seama, urmărind diverse importante jocuri internaționale, pot afirma că tactica marilor echipe are, în primul rînd, în vedere adversarul. Schemele sale, stilul său de joc. Nimeni nu vine de acasă cu o formulă imuabilă. În funcție de adversar, de evoluția sa — uneori schimbătoare chiar de-a lungul unei singure partide — echipele își regizează corespunzător jocul.

REP.: O ultimă întrebare: Cum vedeți teoretica dispută „beton" — „linie"?

M. L.: Sînt adversarul declarat al „liniei". Personal, consider că orice apărare trebuie să fie asigurată cu un „libero". Chiar pe vremea cînd jucam trei apărători, și atunci stoperul făcea așa-numitele „cruci". Ducîndu-se să dubleze la extrema dreaptă sau stîngă, venea un mijlocaș suplinitor (la „U", Georgescu) care-i lua locul. Și pe atunci, fără să cunoaștem termenul și teoria de azi, eu și alți stoperi ca mine jucam tot „libero"...

M. POP

11 ORE DE ANTRENAMENT SĂPTĂMINAL

La F. R. Fotbal a avut loc, ieri, o conferință de presă. Au fost comunicate ziariștilor unele probleme dezbătute în recentele consfătuiri cu antrenorii și conducătorii echipelor din divizia A.

● S-a cerut antrenorilor echipelor divizionare A să propună pînă la 1 iulie, pentru excludere din lot, pe toți jucătorii vinovați de repetate abateri de la disciplină, sau plafonați ca potențiali fotbalistic. Unii tehnicieni au răspuns că această măsură (efectuată riguros), i-ar putea lăsa fără echipe. Alții au cerut garanții: cei eliminați (definitiv sau temporar), să nu fie primiți în alte formații. Întrebat pe ce criterii vor fi revizuite loturile, tov. Ion Șiclovan, secretarul general al F. R. Fotbal, a răspuns: „în baza unor probe și norme de control, aflate în curs de elaborare, pe care nu le vor putea trece elementele mediocre, sau cei ce nu duc o riguroasă viață sportivă". De asemenea, secretarul general al F.R.F. a afirmat că antrenorii nu folosesc, pentru disciplinarea jucătorilor, instrucțiunile ce le au la dispoziție, conchizînd că atît timp cît cluburile nu vor fi subordonate federației, acest deziderat nu se va realiza (!!!).

● Pentru echipele din A va fi obligatoriu, în sezonul viitor, un program de antrenament cu o durată de 11 ore săptămînal, între două meciuri spațiate de 7 zile.

● F. R. Fotbal a proiectat să-și construiască un centru de antrenament propriu pentru echipele reprezentative.

● Numărul 107 al revistei FOTBAL publică astăzi proiectul de statut al F. R. Fotbal.

Loto-Pronosport

În urma recalculării premiilor de la concursul Pronoexpres nr. 23 din 5 iunie 1968, la extragerea a II-a categoria a II-a au fost omologate 3,5 variante a 9.628 lei fiecare, în loc de 2,5 variante cum s-a comunicat anterior.

În numărul trecut am publicat marii cîștigători ai anului la Pronosport. De data aceasta, dăm numele marilor cîștigători la tragerile Loto. Recordul premiilor la Loto îl deține Maria Fotea din Vaslui cu 123.368 lei. Urmează Ion Meresciu din București cu 107.602 lei, Ilie Dragnea din Turnu Severin cu 96.252 lei, Sofia Borbeli din București cu 77.334 lei, Radu Isopescu din Ploiești cu 83.895 lei, Ivan Ivanov din București cu 67.588 lei ș.a.

Jucînd la Pronosport, Pronoexpres sau Loto, participanții pot să obțină premii din cele mai mari. Plafonul maxim al unui premiu este de 200.000 lei. Azi este ultima zi cînd vă puteți procura bilete la tragerea Loto de mîine care va avea loc în București în sala Clubului Finanțe Bănci din str. Doamnei nr. 2 la ora 19.

Numerele extrase la concursul nr. 24 din 12 iunie 1968.

EXTRAGEREA I:
17 5 23 13 44 34 — 10 37

Fond de premii: 436.946 lei.

EXTRAGEREA a II-a:
4 28 86 32 6 10 — 1 38

Fond de premii: 331.608 lei.

Tragerea următoare va avea loc miercuri 19 iunie 1968, în București. Premiul excepțional atribuit prin tragere la sorți unei variante de categoria a II-a de la extragerea I, a concursului Pronoexpres anterior, în valoare de 41.164 lei, a revenit participantului Neculi Vasile din Buzău, pe lîngă premiul categoriei respective.

Premiile tragerii Loto din 7 iunie 1968

Categoria I: 1 variantă x 63.416 lei și 1 variantă sferț x 15.854 lei; a II-a: 6 x 14.862 lei și 8 x 3.715 lei; a III-a: 99 x 1.146 lei și 187 x 286 lei; a IV-a: 281 x 500 lei și 459 x 125 lei; a V-a: 758 x 226 lei și 1.163 x 56 lei.

Premiul de categoria I întreg a fost obținut de Stoian Lucreția din Vălenii de Munte.

Săptămîna viitoare încep la Leningrad campionatele europene de haltere

La haltere, campionatele mondiale sînt programate în fiecare an, cu excepția celor în care au loc Jocurile Olimpice. În anii olimpici, însă, se desfășoară campionatele europene — competiție care reunește pe cei mai buni halterofili de pe continent.

Săptămîna viitoare (între 19 și 26 iunie) Leningradul va fi gazda campionatelor europene, competiție care va constitui pentru toți halterofilii un important criteriu de selecție pentru J.O. din Mexic.

La Leningrad lupta pentru primele locuri se va da desigur, din nou între sportivii sovietici, polonezi și maghiari, deținătorii majorității recordurilor mondiale și europene.

Publicăm două corespondențe privind pregătirile halterofililor maghiari și cehoslovaci.

Hans Zdrajila (Cehoslovacia), campion olimpic la Tokio, se pregătește pentru viitoarele competiții din acest an

Cehoslovacul Zdrajila, printre favoriți

De cîteva zile, lotul halterofililor cehoslovaci se antrenează la Ostrava sub conducerea antrenorului A. Dresl. Lotul cuprinde șapte sportivi care vor lua startul la „europene", dar din care numai 5 vor fi selecționați pentru J.O., în funcție de rezultatele lor obținute la Leningrad. Ca o curiozitate, remarcăm faptul că la apropiatele campionate europene, Cehoslovacia va prezenta șapte concurenți la numai 5 categorii. Aceasta se datorește unei valori scăzute a sportivilor la primele două categorii (cocoș și pană). In schimb, la cat. ușoară și grea vor lua startul cîte doi sportivi cehoslovaci. Printre tinerii cei mai talentați se află semigreul Viteszlev Orszag *(457,5 kg), greii* Petr Pavlasek *(467,5 kg) — are doar 21 de ani — și* Oldrich Lexa *(480 kg).*

Candidatul nr. 1 la titlul categoriei mijlocie este campionul olimpic Hans Zdrajila. *In ultimele concursuri de verificare, Zdrajila a arătat o formă remarcabilă, „smulgînd" 145 kg (!), și aruncînd 180 kg. Se scontează pe rezultate bune și din partea lui* Miroslav Kolarik *(417,5 kg) la cat. mijlocie și a lui* Zdenek Otahal *la cat. ușoară (405 kg).*

Jan SOKOL

Echipa Ungariei, fără Veres și Ecser

Dacă acum cîțiva ani, echipa de haltere a Ungariei candida pentru primul loc într-un campionat european sau chiar mondial, acum acest lucru nu mai este posibil. Motivul ? Doi dintre cei mai valoroși sportivi maghiari vor lipsi de la startul „europenelor". Este vorba de Győző Veres, nerestabilit după accidentul suferit în urmă cu aproape un an, și de Karoly Ecser, recordmanul Ungariei la cat. grea, retras mai de mult din activitatea competițională. Prin urmare, din echipa de aur a Ungariei, dintre cei „4 mari" n-au mai rămas decît Imre Földi și Geza Toth. Primul atacă și acum titlul (cu șanse), dar Toth, chiar în forma sa cea mai bună, nu poate spera decît cel mult la locul trei. Tinerii din echipă, deși talentați (Benedek, Bagocs, Bakos și Nemesanyi) au o valoare internațională medie.

Iată lotul complet, cu recordurile personale ale sportivilor și cea mai bună performanță a lor realizată în acest an.

Cat. cocoș : Imre Földi : 365, 340 ; **Robert Nagy** 340 — ; **Cat. pană :** Ianos Benedek : 365, 357,5 ; **Cat. ușoară :** Ianos Bagocs 402,5, 395 ; **Cat. semimijlocie :** Karoly Bakos 437,5 432,5 ; **Cat. mijlocie :** Geza Toth 487,5, 480 ; **Cat. semigrea :** Arpad Nemesanyi 480.

Laszlo NISZKACS

Actualitatea internațională

CAMPIONATELE MONDIALE DE POPICE

Sportivi români — printre protagoniștii probei de perechi

LINZ, 12 (prin telefon). — Campionatele mondiale de popice au continuat miercuri pe arena cu 8 piste din localitate cu probele de perechi.

Țara noastră a fost reprezentată de următoarele tandemuri : Crista Szocs — Margareta Szemany, Florica Neguțoiu — Elena Trandafir, Petre Purje — Cristu Vînătoru și Ion Micoroiu — Gh. Silvestru. Datorită sorților care au stabilit ordinea intrării pe pistă, majoritatea sportivilor români au evoluat spre finalul întrecerii, astfel că la ora cînd scriem aceste rînduri aflăm doar că perechea Crista Szocs — Margareta Szemany ocupă locul secund în clasamentul preliminar cu 834 p.d. (414—420 p.d.), în urma cehoslovacelor Svoboda — Sindlerova marcate cu 863 p. d. (439—424 p. d.).

Pînă la încheierea ediției și la băieți jocurile sînt dominate de popicarii cehoslovaci care prin Kocarec și Blajevic au preluat conducerea în clasament cu 1868 p.d. (948—920 p.d.).

Amănunte de la ultimele dispute ale probelor de perechi le vom publica în numărul nostru de mîine.

Trimisul nostru special la Budapesta, ADRIAN VASILIU, transmite :

ECHIPA DE POLO A ROMÂNIEI A DEBUTAT VICTORIOASĂ

Întîlnind selecționata secundă a U.R.S.S., reprezentativa României a obținut, în prima zi a turneului internațional de polo de la Budapesta, o victorie facilă, cu scorul de 9—2 (3—0, 2—1, 2—0, 2—1). Încă din primele secunde, Zahan și coechipierii săi au asaltat poarta lui Ieriumin. Căpitanul formației române a șutat necruțător de la 8 m și a deschis scorul. Un minut mai tîrziu, Firoiu a interceptat și a sprintat spre poarta adversă, neputînd fi oprit decît prin fault. Lovitura de pedeapsă a fost executată cu precizie de Szabo și scorul a devenit 2—0. Era evident că poloiștii români au o poftă deosebită de joc. Insistînd, ei îi constring pe echipierii sovietici la o apărare disperată. Spre finele reprizei, Mărculescu a interceptat, l-a pus în cursă pe Zahan care i-a pasat precis lui Kroner, în fața porții, de unde acesta a reluat din volé. Avalanșa de goluri a continuat și după reluare. Zahan, irezistibil de la 10 m, Firoiu din lovitură de la 4 m, apoi Grințescu (într-o combinație cu Blajec și Kroner) și Blajec sporesc continuu diferența. Sportivii sovietici fac eforturi vădite pentru a reduce din handicap, dar nu reușesc decît un gol, din 4 m (Strijenețki). Este drept, apărarea noastră a fost foarte activă și, în plus, Scurei a apărat două penaltiuri. În ultimul sfert, Culineac, Blajec și Strijenețki stabilesc scorul final de 9—2. Un amănunt : accidentat, Firoiu a fost nevoit să părăsească piscina în repriza a treia.

Arbitrul W. Goose (Olanda) a condus excelent următoarele formații : *România :* SCUREI (Csiszer) — ZAHAN, Firoiu, SZABO, KRONER, Culineac, Blajec, Grințescu, MĂRCULESCU, Zamfirescu ; *U.R.S.S. B :* Ieriumin — Gelerman, SOKOLOV, Paseltar, KIRSANOV, STRIJENEȚKI, Barihin, Kurnikov, Buhanov.

În deschidere, Ungaria A—Ungaria B 5—1 (0—0, 3—0, 1—0, 1—1). Joi, România joacă cu Iugoslavia, iar Ungaria B cu U.R.S.S. B.

Trimisul nostru special, TIBERIU STAMA, transmite :

Europenele de lupte greco-romane, înaintea primului gong

VĂSTERAS, 12 (prin telefon). — Iubitorii sportului din localitate așteaptă cu deosebit interes primul gong al „europenelor". Deseori este oprit pe stradă pentru a ți se solicita părerea asupra valorii concurenților, după cum localnicii sînt gata (și în temă) să-ți transmită orice amănunte, desigur inedite, despre luptătorii suedezi. In toate cazurile se poate vedea că speranțele gazdelor rămîn în cei doi Svensson, Per și Ragnar. Mulți dintre ei pronunță și numele lui Matti Poikala.

Luptătorii români, binecunoscuți în Suedia, unde au mai concurat (Helsingborg, Haparanda, Malmoe ș.a.) se bucură de atenția și simpatia localnicilor, ca unii ce sînt considerați printre aspiranții la medalii. De altfel, la antrenamentele de marți și de miercuri sportivii noștri au fost urmăriți de numeroși amatori ai luptelor. Ei s-au declarat încîntați (dovadă aplauzele) de „repertoriul" tehnic și tactic al luptătorilor noștri. Dl. Hallström, președintele clubului de lupte din Västeras, și totodată director coordonator al serviciului de presă, ne-a dat să înțelegem că afluența de spectatori ce se anunță la Rockludahallen, se datorește și prezenței sportivilor români.

Reprezentanții noștri se simt bine. Efectele călătoriei obositoare de luni au dispărut integral. Timpul frumos de aici favorizează parcă o stare de spirit senină ca și cerul Västerasului. Antrenorii lotului nostru, Ion Corucanu și Ion Cernea, manifestă, totuși, multă prudență, mai ales în discuțiile lor cu ziariștii. Ei țin să sublinieze că europenele, de la care, valoric vorbind, nu lipsesc decît luptătorii japonezi, reprezintă o competiție aproape la fel de dificilă ca mondialele. În același sens s-a exprimat și antrenorul lotului turc, Mehmet Otkar. El este convins că Sirri Acar, campion european la categoria 78 kg, va avea o misiune grea în apărarea titlului, cu toate că se prezintă în plenitudinea forțelor.

Luptătorii sovietici, deși nu au printre ei pe nici unul din cei 4 campioni mondiali, sînt în atenția specialiștilor și, bineînțeles, a spectatorilor. Este binecunoscut faptul că antrenorii sovietici dispun la fiecare categorie de cîte 4 sau 5 sportivi valoroși.

Joi după-amiază este programată ședința tehnică în care se va definitiva întregul program al campionatelor europene.

120 DE MINUTE DE LUPTĂ !

(Urmare din pag. 1)

Progresul, aflat în careu, nu lovește însă în plin balonul, astfel că acesta este oprit de Datcu.

Prelungiri. În atac — Progresul !

Minutul 94: O „bombă" a lui Stoicescu „explodează" la mică distanță de buturile apărate de Datcu.

Minutul 104: Mingea ajunge la Ghergheli, care e talonat de Neacșu. Acesta nu intervine decis — curios pentru Neacșu ! — la marginea careului, încercînd să-l deposedeze pe Ghergheli de balon abia în momentul cînd jucătorul dinamovist a pătruns în careu. O intervenție neregulamentară, dar și puțin nenorocoasă prin prisma fazei în care s-a produs, care aduce decizia de 11 metri, contestată de întreaga echipă a Progresului, dar încadrată în limitele regulamentului de joc. Stoenescu o va transforma impecabil, redînd echipei sale avantajul: 4—3 !

Un avantaj care avea să reziste pînă la sfîrșitul celor 120 de minute, în condițiile unei lupte pe viață și pe moarte, în care fiecare clipă părea o veșnicie pentru apărarea asediată a dinamoviștilor. A atacat, aproape tot timpul, Progresul în special în ultimele 7—8 minute, dar n-a lipsit mult ca Lucescu să pună capăt panicii din rîndurile echipei sale, prin înscrierea unui nou gol. Egalarea a fost însă și mai aproape în aceste minute dramatice, de mare tensiune pe teren și în tribune. O egalare care n-a mai venit, însă, nici atunci cînd credeam că nimic nu o mai poate opri („cap" Stoicescu) și care ar fi constituit un deznodămînt mai logic al acestui meci în care ambele echipe — dar mai ales Progresul — au purtat o luptă epică pentru victorie.

DRAMA PROGRESULUI CONTINUĂ

Decor viu decepționant pentru această semifinală „cu nume" : maximum 8 000 de spectatori, răzleți în pîlcuri. Am remarcat chiar cîteva sectoare în care se afla doar cîte un Robinson...

Ce s-a întîmplat ? Nu înțelegem dezertarea aceasta în masă a publicului de la pasionanta competiție K.O., mai ales că era vorba de penultima înfățișare.

„Supărăților" pe fotbal le comunicăm că ieri s-au înșelat întorcîndu-i spatele. Pentru că Dinamo București și Progresul au făcut dintr-o partidă anostă, la început, o întrecere foarte palpitantă, ultimele 15 minute captînd total „suflul" spectatorilor.

Pînă în acest minut se „rejucase" partida Dinamo—Progresul din returul campionatului. Progresul deschisese scorul prin Mateianu (ca în campionat), iar Dinamo egalase și luase conducerea cu 2—1 (tot ca în campionat). Din min. 75, însă, s-a produs „ruptura" de vechiul clișeu. Progresul a reacționat energic și a egalat spectaculos (Tărălungă). Dumitrache a marcat un gol-surpriză în min. 80, dar bancarii au mai avut o zvîcnire și Oaidă a marcat imparabil.

Prelungiri. După ce, în ultimul minut al timpului regulamentar, Stoicescu dăduse cu piciorul... finalei. Aflat la 7—8 metri, ratase singur cu Datcu.

In tribune, spectatorii „încălziți" fac paralele cu semifinala prelungită de miercurea trecută de la Neapole...

Deznodămînt prozaic. Frumoasa încleștare dintre cele două echipe este tranșată de o lovitură de pedeapsă. Într-adevăr PEDEAPSĂ, pe care, într-un fel, splendida dăruire a fotbaliștilor de la Progresul n-o merita. Deși principala lor grijă la ora asta este supraviețuirea în „A", „albii" și-au jucat șansa pînă la capăt, sfidînd risipa de efort. Au pierdut, însă, prelungind cu încă o verigă drama lor din această vară...

Marius POPESCU

Victorie comodă a feroviarilor bucureșteni

(Urmare din pag. 1)

trecut prin emoții. În min. 2, balonul trimis de Jamaischi, de la cca. 30 de metri a întîlnit bara, apoi, după trei minute Ion Ionescu a întîrziat cu cîteva fracțiuni de secundă să introducă mingea în plasă. În continuare, Rapidul a avut și alte ocazii, însă primul gol a căzut de abia în min. 26 : Dumitriu II a pasat printre apărători la Codreanu și acesta a înscris : 1—0 pentru Rapid. Bucureștenii accentuează presiunea și, normal, în min. 31 scorul a fost majorat. Dumitriu II, care cu două minute înainte a trimis mingea în bară, a luat pe cont propriu o acțiune de la mijlocul terenului și a făcut inutil plonjonul lui Gherghel : 2—0 pentru Rapid. Pînă la pauză am mai notat o acțiune a lui Dembrovschi, care din interiorul careului a șutat pe lîngă poartă.

În partea a doua a meciului, aspectul jocului s-a schimbat. Vagonul a evoluat mai aproape de posibilitățile sale și în acest fel a avut perioade de dominare. Dar, pe lîngă o suită de cornere, înaintașii Vagonului n-au izbutit să obțină altceva. În ultimul sfert de oră, bucureștenii au cedat complet, și astfel Răducanu a avut posibilitatea să se remarce prin intervenții salutare. Iată cîteva acțiuni mai importante: în min 75 Dvorjac a șutat puternic de la 30 m și Răducanu a deviat balonul în corner ; min. 81, Macavei a intrat în careu și a expediat mingea pe lîngă bară ; min. 86, două cornere consecutive la poarta Rapidului, rezolvate cu succes de către apărători.

Deci, în finală s-a calificat echipa cu mai multă experiență, mai matură, care a știut să speculeze prompt, greșelile apărării adverse.

INFIRMAREA TRADIȚIEI

Numeroși spectatori au venit să vadă la fața locului, în potcoava clujeană, pe de o parte pe proaspăta promovată în divizia A — Vagonul Arad — și pe de alta „complexul" rapidist al meciurilor cheie. Și, toată lumea, mai puțin firava, dar năbădăioasa galerie giulești eană a sperat că și de data aceasta buturuga mică va răsturna carul mare. Și, într-un fel, speranțele păreau îndreptățite, căci Rapidul terminase „la pas" campionatul, iar arădanii — cu moralul promovării în elita fotbalului nostru — puteau furniza o partidă care să reediteze performanțele anterioare din Cupă. Dar, n-a fost să fie așa... Nu trecuse nici jumătate de oră cînd numeroșii suporteri arădani din tribună au înțeles că favoriții lor vor părăsi atît de pitoreasca lume a Cupei, în chiar ajunul finalei. Codreanu, imitat cinci minute mai tîrziu de Dumitriu II, au readus la tăcere corul tribunelor, în timp ce puținii bucureșteni agitau plini de mîndrie „rebusista" lozincă pe care o inimă și o Cupă încadrau cuvîntul Rapid. În acele momente, Valentin Stănescu s-a ridicat de pe bancă și l-a întrebat pe crainicul reporter Tudor Victor Popa care-i rezultatul la București? Meciul de la Cluj părea jucat. Și așa a și fost. În ciuda faptului că după pauză arădanii păreau să-și fi uitat definitiv tracul în cabină. Rapidiștii vor păstra avantajul de două goluri pînă în final. A urmat numai accidentarea lui Dumitriu II : el a părăsit terenul în fluierăturile publicului care, situat ca întotdeauna de partea echipei cu mai puține șanse, a bănuit o simulare. În continuare, presiunea arădanilor se transformă în asediu, dar este 2—0 și în tribune nimeni nu mai crede în „complex"... La București e din nou egalare, dar aci, la Cluj, Rapidul, printr-un joc mai lucid și mai economicos, a devenit prima finalistă a Cupei. Asistența, care se pregătise pentru „ați mîncat bătaie", pleacă abătută. Tradiția a fost infirmată. Fotbalul rămîne fotbal ! Nu putem încheia aceste rînduri fără a menționa evoluția curajoasă, plină de promisiuni a Vagonului Arad, despre care antrenorul Constantin Teașcă ne-a declarat : „Arădanii par hotărîți să facă o figură frumoasă în A. Finalul meciului îi recomandă ca pe o echipă bine pregătită, destul de matură, care o să-și vîndă scump pielea. Să așteptăm, însă, verdictul campionatului".

Ovidiu IOANIȚOAIA

UN GRANDIOS SPECTACOL AVIATIC

(Urmare din pag. 1)

Gheorghe Iancu, *vor prezenta iubitorilor acestui sport îndrăznețe lansări de figuri acrobatice, aterizări la punct fix, lansări cu mai multe parașute deodată. Din formația parașutiștilor fac parte maeștrii și maeștrii emeriți ai sportului* Ion Roșu, Ion Negroiu, Mircea Ciobanu, Angela Năstase, Elena Băcăoanu, Elisabeta Minculescu, Ecaterina Diaconu, Maria Iordănescu *etc.*

Planoriștii — Gheorghe Georgescu, Ion Șoflete, Gheorghe Gîlcă, Viorel Cișmaș *ș.a. — vor încînta publicul spectator cu elegante și dificile zboruri cu planoare în carusel, remorcate de avioane. Piloți militari de înaltă clasă, pe avioane supersonice, vor demonstra în fața celor prezenți numeroase „reprize" de curaj și măiestrie.*

DIN PROGRAMUL MITINGULUI AVIATIC DE DUMINICĂ

● Formații de avioane cu planoare remorcate ● Acrobație cu două avioane MIG-15, în sens invers ● Lansarea din elicopter a unui parașutist cu mai multe parașute ● Trecerea pe verticală a 9 avioane MIG-21 ● „Repriză" în formație cocor, etajată, și rupere pentru aterizare — executată de 3 avioane IAR-813 ● Lansarea simultană din avion AN-2 a 9 parașutiști cu aterizare la punct fix ● Aterizarea a 2 avioane MIG-21 cu parașută de fixare ● Trecerea pe verticală a unui avion IL-28, încadrat de 2 celule de avioane MIG-15 ● Lansarea de parașute sanitare din avioane IAR-818 ● Evoluția a 3 avioane în formație legate între ele etc.

Biletele pentru mitingul aviatic de duminică, 16 iunie, se pot procura de la asociațiile sportive din întreprinderi, școli și instituții, precum și de la casele de bilete de pe aeroport, de pe traseu și de la agențiile Loto-Pronosport.

★

Mijloacele de transport în comun I.T.B. și I.R.T.A. vor circula duminică spre aeroportul Băneasa, în număr sporit, pe traseele normale, pînă la Podul Băneasa. O cursă directă — autobuzul 31 special *— va pleca din minut în minut către aeroport, din Piața Unirii.*

★

Biletele vîndute pentru miting vor face obiectul unei trageri „sistem Loto", cîștigătorilor asigurîndu-li-se o plimbare de agrement cu avioane TAROM.

Concurs internațional de pentatlon la Sofia

La Sofia a început un concurs internațional de pentatlon modern, la care participă echipa olimpică a U.R.S.S., două selecționate bulgare, precum și reprezentativa României. În prima probă, călăria, sportivii români s-au comportat foarte bine, cîștigînd pe echipe: 3145 p. Pe locurile următoare — U.R.S.S. 3110 p, Bulgaria I 3060 p, Bulgaria II 1675 p. La individual pe primul loc s-a clasat Apostolov (Bulgaria) cu 1100 p. Cosmescu (România) s-a situat pe locul trei — 1080 p.

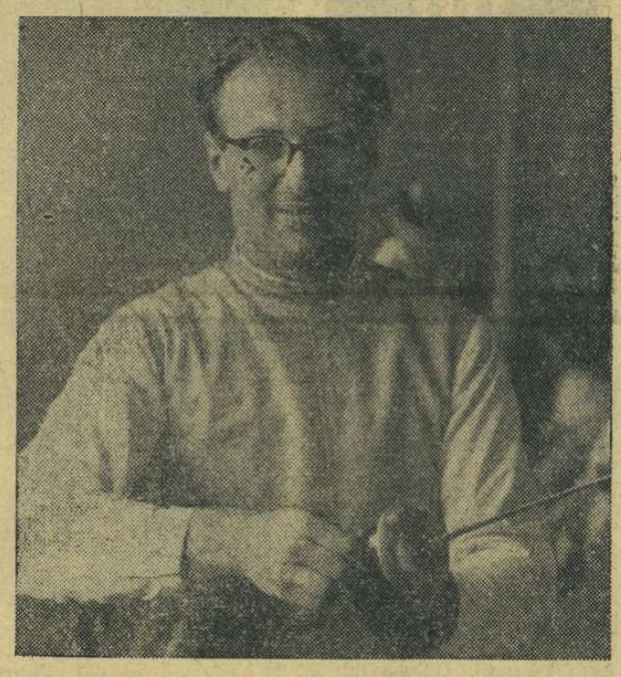

Scrimerul englez ALBAN JAY, recomandat de un frumos palmares sportiv (medalii olimpice la Roma, la Tokio, precum și un titlu de campion mondial), aspiră la o nouă medalie olimpică

Ion Țiriac — printre favoriți la Lugano

În orașul Lugano au început campionatele internaționale de tenis ale Elveției. Iată lista capilor de serii, în proba de simplu : 1. Okker (Olanda), 2. ȚIRIAC (România), 3. Graebner (S.U.A.), 4. Iovanovici (Iugoslavia), 5. Riessen (S.U.A.), 6. Bowrey (Australia), 7. Fletcher (Australia), 8. Jauffret (Franța). În primul său meci — turul doi — Țiriac a dispus cu 6—1, 6—1 de italianul Toci. Celălalt jucător român prezent în turneu, Ilie Năstase, a susținut două meciuri, cîștigînd la elvețienii Hollenstein cu 6—1, 6—2 și Werren cu 6—4, 6—0.

MERCKX A CÎȘTIGAT TURUL CICLIST AL ITALIEI

ROMA. — Unul din compatrioții și totodată coechipier al lui *Merckx, Reybroeck,* a cîștigat ultima etapă a Turului ciclist al Italiei, disputată pe distanța Chieti—Napoli (238 km). Învingătorul a realizat 7h 23:10 fiind urmat, în același timp, de *Vanderberghe, Mantovani, Durante, Taccone. Merckx* a terminat pe primul loc în clasamentul general.

telex · radio · telefon

FEDERAȚIA DE FOTBAL a R. F. a Germaniei a anunțat că-și va depune candidatura pentru a organiza anul viitor finala „Cupei campionilor europeni". U.E.F.A. urmează să aprobe această cerere.

■

ÎN CAMPIONATUL de fotbal al U.R.S.S. s-au disputat două meciuri : Aripile Sovietelor Kuibîșev — Dinamo Minsk 0—1 ; Torpedo Moscova — Zenith Leningrad 1—1.

■

TURUL CICLIST al Austriei a continuat cu etapa a 4-a (Innsbruck — Shaan — 185 km). Victoria a revenit italianului Enrico Maggioni, în 4h 34:02. În clasamentul general conduce Jan Ureekels (Olanda), urmat la un minut de Csenar (Austria).

■

LA KECSKEMET a luat sfîrșit turneul internațional de șah „Memorialul Laszlo Toth". Pe primul loc s-a clasat Stein (U.R.S.S.) cu 12 puncte, urmat de Gufeld (U.R.S.S.) cu 9½ p și Csom (Ungaria) cu 9 p. În ultima rundă, Stein a remizat cu Csom.

■

ÎN SEMIFINALELE turneului internațional de fotbal pentru tineret de la Constantz, Eintracht Franckfurt a învins cu 2—1 (2—0) pe F. C. Hamburg, iar Steaua Roșie Belgrad a terminat la egalitate (1—1) cu Santos. Prin tragere la sorți Steaua Roșie s-a calificat pentru finală, urmînd să întîlnească echipa Eintracht. Santos și Hamburg vor juca pentru locurile 3—4.

PISTARZII ROMÂNI CONCUREAZĂ LA MOSCOVA

MOSCOVA 12 (Agerpres). — Pe velodromul din Moscova se dispută un concurs la care participă pistarzi din Moscova și București. Proba de 1 .00 m a revenit lui Vl. Malișin (Moscova) cu 1:11,8, urmat de Paul Soare — 1:13,1 și Gh. Negoescu — 1:13,2. În finala probei de viteză (200 m) a învins Vl. Tormoziv (Moscova) care l-a întrecut pe Dan Popovici (București). Cursa de urmărire pe echipe (4000 m) a fost cîștigată de echipa orașului Moscova în 4:55,9. Echipa orașului București a realizat 4:57,4.

Tiparul I. P. „Informația" str. Brezoianu 23—25.

40365

PROLETARI DIN TOATE ȚĂRILE, UNIȚI-VĂ!

Redacția și administrația: str. Vasile Conta nr. 16, tel. 11.10.05, interurban 72 și 286. Telex: sportrom buc. 180.

sportul

4 pagini 30 bani

Anul XXIV Nr. 212 (5646)

Vineri 14 iunie 1968

ORGANUL CONSILIULUI NAȚIONAL PENTRU EDUCAȚIE FIZICĂ ȘI SPORT

Ileana Silai 1:12,6 — record mondial (neoficial) la 500 m!

După cum ne informează corespondentul nostru Aurel Palade-Ursu, cu prilejul unui concurs atletic desfășurat în parcul „V. Babeș" din Cluj, pe o canicula de 30 grade, Ileana Silai (C.S.M.) a încheiat proba neclasică de 500 metri în timpul de 1:12.6. Această performanță întrece recordul național al distanței (1:13.7), care-i aparținea de la 18 iunie 1966. Trebuie să menționăm că rezultatul înregistrat de campioana României depășește totodată și cea mai bună performanță mondială a probei, realizată în 1957 de sovietica Polina Solopova (1:12,9)! În proba de 500 m, Federația internațională nu omologhează recorduri mondiale.

Începînd de azi la velodrom campionatele Capitalei

Astăzi se dă startul în campionatele de velodrom ale municipiului București. Programul de pe velodromul Dinamo este următorul: **vineri** (ora 16,30) — 1 000 m cu start de pe loc; **simbătă** (ora 16.30) — viteză; **duminică** (ora 9) — finale, viteză și semifond; **luni** (ora 16,30) — urmărire pe echipe; **marți** (ora 16,30)) — urmărire individuală. Ținînd cont de faptul că la aceste întreceri participă cei mai buni specialiști ai velodromului, aceiași care vor lua parte și la campionatele naționale, se așteaptă performanțe de valoare.

Trăgători români concurează la Budapesta

Cu începere de azi, la Budapesta va avea loc un concurs internațional de tir. Va lua parte și un lot de trăgători români. Au făcut deplasarea: Margareta Enache, Aritina Bițică, Magda Borcea, Mariana Antonescu și M. Ferecatu, I. Olărescu, Gh. Vasilescu, N. Rotaru, P. Sandor, N. Bratu, L. Giușcă, G. Maghiar.

Echipa de fotbal F. C. Tasmania în turneu în țara noastră

F. C. Tasmania, echipă din Berlinul de vest, întreprinde un turneu în țara noastră. Ea va juca la 16 iunie cu Farul și la 19 iunie cu Metrom Brașov.

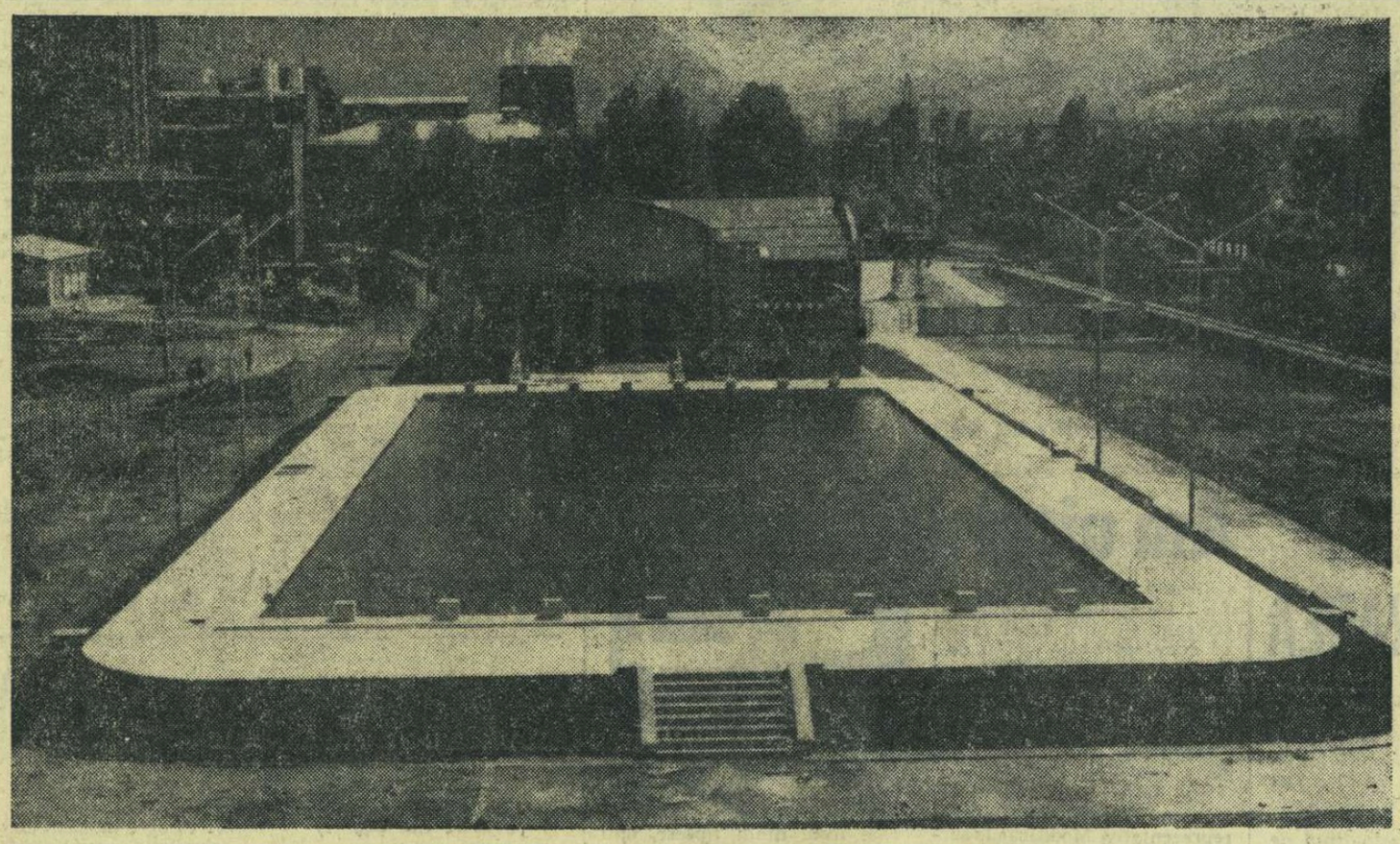

Reșița, puternic centru al natației românești, posedă de cîteva zile o nouă bază sportivă: bazinul olimpic. Acesta are 50 m lungime și 22 m lățime, 8 culoare, dispune de spărgător de valuri și instalație corespunzătoare pentru încălzirea apei.

Sîntem convinși că noua bază va contribui la îmbunătățirea performanțelor talentaților înotători din Reșița, a căror hărnicie este recunoscută de multă vreme. În imagine, noul bazin. (A. RUDEANU — coresp.).

Astăzi, la Mamaia,

România — Bulgaria,

în prima zi a „Cupei Mării Negre" la baschet

PALMARESUL „CUPEI"

1962: 1. România, 2. R.S.S. Ucraineană, 3. Iugoslavia, 4. Ungaria; 1963: 1. Cehoslovacia, 2. România, 3. Bulgaria, 4. Franța; 1964: 1. România, 2. Polonia, 3. R. D. Germană, 4. Iugoslavia; 1965: 1. România-senioare, 2. Radnicki Belgrad, 3. Chemie Halle, 4. România-junioare; 1966: 1. România, 2. Polonia, 3. R.S.S. Moldovenească, 4. România B; 1967: 1. Leningrad, 2. București, 3. Berlin, 4. Praga.

Patru puternice echipe feminine de baschet își dispută de astăzi, pe terenul cu bitum de la Mamaia, întîietatea în tradiționala competiție: „Cupa Mării Negre". Este vorba de reprezentativele României, Italiei și Bulgariei, care fac, cu acest prilej, o utilă verificare a pregătirilor efectuate în vederea participării la campionatul european, și de selecționata R.S.S. Lituaniene, o demnă reprezentantă a baschetului sovietic. De altfel, toate cele 16 componente ale lotului lituanian sînt maestre ale sportului, ceea ce reprezintă o carte de vizită edificatoare asupra valorii lor.

Desigur, atenția amatorilor de baschet din țara noastră este îndreptată, în primul rînd, asupra evoluției formației române care, în grupa de la Palermo a C.E., va avea de înfruntat 3 puternice echipe: Cehoslovacia, Bulgaria și Polonia. Confruntarea de la Mamaia va constitui, deci, un test concludent asupra posibilităților reprezentativei României de a se califica în turneul final pentru locurile 1—7. Antrenorii **Sigismund Ferencz** și **Grigore Costescu** sînt optimiști în aprecierea posibilităților selecționatei noastre care, actualmente, are următoarea componență: **Anca Racoviță, Sanda Dumitrescu, Cornelia Tașlan, Ecaterina Vogel, Hanelore Spiridon, Dorina Suliman, Gabriela Ciocan, Margareta Prunea, Ileana Ghiță, Octavia Bițu, Bogdana Diaconescu, Irina Vasilescu.**

În etapa de astăzi a „Cupei Mării Negre", România joacă la ora 20 cu Bulgaria, iar în deschidere, la ora 18,30, R.S.S. Lituaniană întîlnește Italia.

CICLIȘTII ROMÂNI POT MAI MULT!...

declară C. Westerneng (Olanda)

Orice discuție cu o personalitate a sportului cu pedale este pentru un cronicar de ciclism plăcută, interesantă, utilă. Cînd însă interlocutorul se dovedește a fi un om de o deosebită amabilitate și de o sinceritate care exclude frazele gratuite, complimentele de circumstanță, superficial măgulitoare, convorbirea devine pasionantă. Așa a fost și întîlnirea cu CORNELIU WESTERNENG, membru al conducerii federației de ciclism din Olanda, directorul departamentului sportiv al K.L.M.

Ca veche cunoștință, distinsul oaspete ne-a permis să declanșăm din primul moment... canonada întrebărilor.

— În primul rînd, v-am ruga să prezentați cititorilor ziarului „Sportul" actualul stadiu de dezvoltare a ciclismului olandez.

— Sportul cu pedale este foarte iubit la noi. Îl practică un mare număr de oameni de toate vîrstele. Numărul cicliștilor de performanță se ridică — la amatori — la 500, iar la profesioniști la aproape 100. Numărul curselor de fond este de 10—12 săptămînal. În momentul de față, nivelul rutierilor amatori din echipa noastră națională este ceva mai scăzut. Acest lucru a fost cauzat de trecerea unui mare număr de rutieri la profesionism, după campionatele mondiale din 1967, desfășurate — după cum știți — la Heerlen.

— Sînt convins că federația dv. întreprinde acțiuni pentru reciștigarea pozițiilor fruntașe. Mai aleș că echipa Olandei are de apărat la Ciudad de Mexico titlul cucerit la Tokio.

— Măsurile pe care le bănuiți se referă îndeosebi la generațiile viitoare. Cu actualul lot se va încerca totul pentru [illegible] tirii. Nu pot însă să pronostichez pentru băieții noștri în proba de 100 km contratimp

Hristache NAUM

...NELIU WESTERNENG vicepreședintele Federației olandeze de ciclism și directorul K.L.M.

Desen de NEAGU RĂDULESCU

(Continuare în pag. a 4-a)

A XV-a CONSFĂTUIRE METODICO-ȘTIINȚIFICĂ A CENTRULUI DE CERCETĂRI ȘTIINȚIFICE TIMIȘ

Sub îndrumarea Comisiei de coordonare a activității științifice a C.N.E.F.S., Centrul de cercetări științifice al C.J.E.F.S. Timiș, organizează în zilele de 15—16 iunie 1968 cea de a XV-a Consfătuire metodico-științifică în localitatea Herculane.

Lucrările Consfătuirii se desfășoară pe două secții, cu următoarele teme: „Organizarea utilă și recreativă a timpului liber prin exerciții fizice"; „Aspecte medico-pedagogice ale educației fizice și sportului".

Sînt invitați să participe la lucrările acestei consfătuiri profesori de educație fizică, antrenori, medici sportivi, tehnicieni și sportivi.

P. S.-ul recordurilor

Există mai multe federații care operează cu cifre. Este vorba de acele federații, între care atletismul, natația, tirul, halterele, patinajul, pentru care cifrele performanțelor reprezintă criteriul cel mai obiectiv de apreciere a cantității și mai ales a calității muncii depuse.

Pentru fiecare federație cifrele au semnificații deosebite. Dintre ele, cele mai bune — recordurile au un sens aparte, o importanță anume și reprezintă de fiecare dată prilej de manifeste satisfacții, o invitație la tot felul de comparații.

Pentru ca o performanță să fie considerată record, începînd cu cel al unei clase și mergînd pînă la cel al lumii, i se cere, pe de o parte, să fie superioară tuturor celorlalte rezultate la nivelul respectiv, dar și să îndeplinească, în mod strict, o serie de cerințe prevăzute în regulamente.

La atletism, pentru ca un record la 100 m, de exemplu, să poată fi oficializat trebuie înregistrat cu trei cronometre verificate în prealabil, de către trei cronometrori oficiali; vîntul să nu sufle din spate cu mai mult de 2 m/s. După cursă, în mod obligatoriu, distanța alergată trebuie remăsurată cu o ruletă de oțel, de la linia de sosire la cea de plecare etc.

Lui Armin Harry, de pildă, i s-a refuzat omologarea ca record mondial a primului său rezultat de 10,0 s pentru motivul că înclinarea pistei depășea cu un „nevinovat" centimetru maximumul admis de regulament! Dar asemenea exemple sînt multe, chiar foarte multe. Toate atestă seriozitatea deplină cu care este privit un record, analiza condițiilor regulamentare, absolut precise, în care au fost înregistrate aceste performanțe.

Potrivit regulamentelor în vigoare ale diferitelor federații, se cere ca după verificarea imediată, la fața locului, a tuturor prevederilor, organizatorii întrecerii respective să completeze un formular de omologare care, mai apoi, să fie discutat în biroul fiecărei federații interesate și autentificat ca record național.

Practica aceasta, de loc birocratică, cum ar putea părea la prima vedere, nu stă din păcate în metodele de muncă ale tuturor federațiilor noastre. Dacă, de pildă, la natație ea se află la mare preț, la alte federații obligația aceasta nu este respectată ca o regulă. Biroului F.R.A. de pildă, i-a fost prezentat, mai zilele trecute, spre omologare performanța record pe 20 km a lui Leonida Caraiosifoglu, după ce timp de cîțiva ani nici discuție n-a fost despre o asemenea procedură! Procedîndu-se cum s-a procedat au fost unele cazuri în care performanțe realizate îndoielnic, în ceea ce privește respectarea cerințelor regulamentului, au devenit totuși recorduri republicane apreciate ca atare, dar fără să fi avut girul de seriozitate al unui act de omologare. În această privință, un singur exemplu din multe: pe tabelul recordurilor țării figurează, încă din 1964, la săritura în lungime performanța de 7,74 m. La concursul respectiv, pe stadionul Tineretului din Capitală, a bătut un vînt puternic din spate, oarecum lateral. Faptul că n-a existat un anemometru la locul întrecerii, care să măsoare tăria vîntului și să-i indice direcția, trebuia să ducă, în mod firesc, la neomologarea acestei performanțe. Și totuși ea figurează și astăzi ca record! Pornind de la acest caz, n-ar avea oare toate motivele să se considere Vasile Sărucan, ca real recordman, el care a sărit de trei ori 7,72 m, în 1966 și 1968, în condiții regulamentare?

Problema este deci, oricum ar fi privită, foarte serioasă și tocmai de aceea se cere salutată poziția biroului federației de atletism, care și-a propus să pună ordine într-un domeniu atît de delicat, dar și atît de important, cum este omologarea unei performanțe ca record.

La haltere au fost obținute în ultima vreme o seamă de recorduri naționale, care stau sub semnul îndoielii — datorită îngăduinței cu care anumiți arbitri au acordat valabilitate unor încercări, în fapt, neregulamentare. Biroul acestei federații va trebui să analizeze, în spiritul regulamentului și al deplinei sportivități, fiecare din aceste cifre și să omologheze doar acele performanțe stabilite într-adevăr cu respectarea integrală și întocmai a tuturor cerințelor regulamentelor internaționale.

Aceeași atitudine fermă, principială, trebuie să se manifeste nu numai în cazul recordurilor republicane, ci și în al celor județene, municipale etc.

Romeo VILARA

Protagoniștii mitingului de duminică

Ștefan Calotă alături de avionul său... Foto: V. BAGEAC

Vă prezentăm, astăzi, cîțiva protagoniști ai MARELUI MITING DE DUMINICĂ, organizat pe aeroportul internațional Băneasa, cu prilejul ZILEI AVIAȚIEI. În fruntea piloților sportivi care vor evolua în dimineața zilei de 16 iunie se află, așa cum am mai anunțat, maeștrii emeriți ai sportului ȘTEFAN CALOTĂ și CONSTANTIN MANOLACHE. Din lotul așilor zborului cu motor mai fac parte: **Mihai Ionescu, Gheorghe Zavate, Ion Panduru, Constantin Goșman, Vasile Constantin, Gheorghe Lungu, Nicolae Constantinescu.** Pe culoarele nevăzute ale înălțimilor, ei își vor demonstra curajul și măiestria, executînd diferite numere de înaltă clasă: CARUSELE, VÎNĂTOARE DE BALONAȘE, FORMAȚIE DE TREI AVIOANE LEGATE ÎNTRE ELE, ÎNALTĂ ACROBAȚIE AERIANĂ CU AVIOANE ZLIN-526 și IAK-18 etc.

Vă prezentăm, acum, o parte dintre temerarii piloți militari, care vor întregi bogatul program al mitingului de duminică...

Treptele măiestriei

O formație de trei avioane, cu aripile în formă de delta, a apărut la orizont. Ne aflăm pe aerodromul unde se execută antrenamentele pentru mitingul aviatic de duminică. *Sclipind în soare, săgețile argintii trec la verticala aerodromului, execută o redresare și, după o clipită, evoluează elegant sus, sus la zenit, într-o adevărată cascadă de acrobații aeriene.*

Acolo, în dreapta formației, se află și aviatorul din fotografia noastră, maiorul Vasile Simion. *Vorbind în termeni sportivi, putem spune că el are un bogat palmares. „Vînător" interceptor în orice condiții meteorologice, ziua și noaptea, maiorul Simion pilotează unul dintre cele mai moderne avioane supersonice din înzestrarea forțelor noastre armate. În mîna sa manșa devine un instrument cu care el stăpînește sus, la mii și mii de metri, miile de cai putere, în zbor la viteze de ordinul miilor de kilometri la oră. Exemplul de conștiinciozitate la antrenamente și exerciții, maiorul Simion a urcat pe cele mai înalte trepte ale măiestriei în arta pilotajului, devenind purtător al* insignei de pilot clasa 1. *Este adunată aci strădania miilor de decolări și aterizări, a perfecționărilor continue obținute în zborurile de instrucție, în raiduri și aplicații. Calitățile de zburător ale tînărului cîmpinean i-au dat recomandarea de participare la marele miting aviatic din dimineața* Zilei aviatorilor. *Asemenea maiorului Simion vor fi prezenți și alți piloți din aceeași unitate, ca locotenent-colonel Dumitru Tache, maiorul Nicolae Tudor, maiorul Grigore Cernea ș.a. Ei sînt componenții unei „echipe" cu un renume binecunoscut în rîndul aviatorilor militari. Și aceasta, pentru că toți piloții din unitatea din care fac parte zburătorii amintiți au cea mai înaltă clasificare din aviația militară, adică toți au prinse pe vestoane insignele de piloți clasa 1. Chezășie a succeselor trecute și viitoare. Garanție a frumoase acrobații aeriene pe care curajoșii aviatori militari le vor executa la mitingul aviatic de duminică dimineață.*

Val MIHAI

(Continuare în pag. a 2-a)

În pagina a 2-a:

PANORAMIC SPORTIV INTERN

● Festivalul sporturilor cu motor ● Peregrinările dirt-track-ului ● Tristul anonimat al „Cupei" ● Baschetul la mare, șahul la munte ● Trei întrebări sugerate de campionatele școlare de atletism

Dirt-track-ul, sport care deține impresionante recorduri de spectatori, nu mai are în București nici o arenă. Deschiderea tardivă a sezonului alergărilor pe zgură a primit găzduirea Piteștilor, unde va avea loc duminică primul concurs al anului

Foto: A. NEAGU

Gheorghe Florescu — unul dintre principalii competitori la „europenele" de talere (de săptămîna viitoare), ca și la Jocurile Olimpice
Foto: A. NEAGU

Un experiment reușit

TURISM CULTURAL CU ELEVII LICEULUI „M. SADOVEANU"

Turism cultural. O temă care l-a preocupat de multă vreme pe profesorul de educație fizică Valeriu Sturza (de altfel, a întocmit și un studiu).

Ce vrea să însemne turismul cultural ?

Așa cum îl arată și denumirea, o îmbinare, o interferență între acțiunile turistice și cele cultural-artistice. Cînd pornesc pe un anumit itinerar, elevii să-și ia cu ei mingea de fotbal sau de volei, jocul de șah, dar să nu uite să facă cunoscute gazdelor lor cîntecele învățate, dansurile populare, să organizeze simpozioane-fulger (proză și poezie sau subiecte din domeniul atît de vast al științei).

Deci, o invitație la multilateralitate.

O temă care, desigur, nu este nouă — greu de conceput că ar exista profesori care să nu o aplice — dar căreia nu i s-a acordat, în toate cazurile, atenția cuvenită. Ea nu reprezintă o preocupare generală. În cele mai multe din cazuri, după cîte știm, acțiunile turistice au un fond sărac, limitat la simple înregistrări de peisaje, la o întrecere sportivă. Evident, pentru dezvoltarea armonioasă a elevilor, a copiilor noștri, trebuie făcut mai mult. Trebuie valorificate toate ocaziile în care ei au prilejul să cunoască sau să împărtășească colegilor lor pe care îi întîlnesc în trasee din ceea ce știu.

Iată pentru ce turismul cultural (poate că denumirea nu-i tocmai cea mai fericită, dar ceea ce interesează este eficiența), reprezintă o noțiune care ar trebui să capete circulație în rîndul elevilor, mai cu seamă acum, cînd a venit vacanța mare.

★

Profesorul Valeriu Sturza a trecut de la date teoretice la un experiment. Cu propriii elevi, sportivi de la Liceul „Mihail Sadoveanu" din Capitală, a pornit către Valea Prahovei.

Prima escală la Liceul nr. 2 din Ploiești. Întîlnire prietenească cu reprezentanții uneia dintre cele mai mari instituții de învățămînt. Întreceri la atletism, volei, baschet și handbal, participare în comun la o după-amiază de poezie, proză și știință. Totul, într-o ambianță — creată de gazde — care a depășit toate așteptările. Seara, al doilea popas, la Bușteni, a fost un prilej de plăcută destindere în cadrul unei audiții muzicale, cu lucrări de toate genurile, pentru toate gusturile.

A doua zi, pe drumul de întoarcere spre casă, un al treilea popas, la Sinaia. Din nou întreceri sportive, dar cu alți parteneri — elevii liceului din localitate — la volei, fotbal și baschet și un concurs de orientare turistică. Legat de turism, un alt concurs, cu totul inedit — un concurs de îndeminare gospodărească. Tema — „Cine știe să gătească, mănîncă hrană caldă".

Și aici, într-o pădurice din apropierea muzeului Peleș (vizitat, în prealabil), un dialog literar și științific cu elevii sinăieni.

Cam așa a decurs acest experiment. Nu s-a întocmit nici un clasament (s-au împărțit, ad-hoc, unele premii) deși meciurile s-au jucat ca într-o competiție oficială.

Important pentru experimentator a fost altceva : să vadă cît de atractive pot fi asemenea acțiuni combinate. Or, privit sub acest unghi, experimentul a dat deplină satisfacție. Elevii au fost permanent preocupați să se situeze la înălțime și pe terenurile de sport, dar și atunci cînd trebuiau să dea răspunsuri cît mai exacte și mai documentate, care să ateste nivelul lor de cultură generală.

Iată de ce salutăm inițiativa prof. Valeriu Sturza, sprijinită de conducerea liceului (precum și de o serie de cadre didactice de diferite specialități) și pe care am dori-o extinsă și în alte colective școlare. Cum am spus, prilejul cel mai nimerit este foarte aproape : vacanța de vară.

I. MITROFAN

CÎND EGOISMUL ÎNLOCUIEȘTE COLABORAREA

Handbalul mureșan este în regres. Constatarea se impune chiar prin simpla lecturare a clasamentelor.

Deci, nu mai este nevoie de alte argumente pentru edificarea cititorilor. Ceea ce rămîne, în schimb, mai puțin lămurit sînt cauzele ce au generat această stare de lucruri, în care cel mai îngrijorător apare faptul că formația feminină Mureșul Tg. Mureș va părăsi pentru prima oară divizia A. Aceasta înseamnă că unul din cele mai vechi și mai bune centre, care a dat pe maestrele emerite ale sportului Irina Naghi și Aurelia Szőkő, precum și alte handbaliste fruntașe (Soos, Stef, Oprea, Incze) va dispare temporar de pe harta handbalului nostru feminin.

Paradoxal, dar această dispariție stîrnește cele mai palide regrete tocmai la Tg. Mureș ! În acest oraș care are cîțiva buni antrenori de handbal : **Arcadie Kamenitzky** — cel care a crescut marile jucătoare despre care aminteam, **W. Helwig** — fost asistent la catedra de handbal a I.C.F., **A. Galfalvi, L. Berekmeri** și **Coloman Soo.** Un mănunchi de tehnicieni capabili, toți specialiști recunoscuți în handbal, foști jucători de valoare (Soo, Helwig). Și totuși, întreaga activitate a acestor antrenori se exprimă în rezultate mediocre, în poziții medii sau codașe în clasamente, în penuria de elemente tinere și talentate. Iar prezența singulară în handbalul mureșan a unor junioare cu reale perspective (cazul Elena Simon) sau recenta promovare în divizia B a echipei feminine a Școlii sportive nu au stîrnit fărîma de entuziasm care ar putea reanima activitatea.

Așadar, pe planul general al activității, o acută lipsă de interes. Ba, mai mult. Nimeni nu discută în mod serios, toți se feresc să abordeze cu curaj acest subiect. Să fie oare antrenorii și activiștii mureșeni chiar așa de insensibili ? Firește că nu. Pentru că în realitate lucrurile stau cu totul altfel.

Dacă față de situația handbalului din orașul în care trăiesc și își desfășoară munca, interesul lor este inert, în schimb devin extrem de activi, chiar virulenți, cînd discuția ajunge să cuprindă în aria ei norma sau jumătățile de normă pe care fiecare le are la echipele respective. Aceasta este, de fapt, marea tragedie a handbalului din Tg. Mureș : **fiecare și-a înconjurat „proprietatea"** (citește echipa sau asociația sportivă) **cu un gard al egoismului, înalt și inexpugnabil, evitînd orice colaborare și manifestînd grijă numai pentru ce este în ograda lui.** Fărămițarea eforturilor, fracționarea intereselor în mărunte preocupări de club sau asociație sportivă, au determinat, în fond, această apatie generală, această lipsă de potență în sportul de performanță la nivelul orașului.

Așa stînd lucrurile, nici nu este de mirare că în Tg. Mureș nu se desfășoară un campionat școlar pe un spațiu de timp mai mare, deși numeroși profesori de educație fizică spuneau că posibilități (echipe, terenuri, arbitri) ar fi suficiente. De asemenea, nu mai poate fi curios faptul că nici una din formațiile de handbal existente în orașul Tg. Mureș, cu excepția Școlii sportive, nu are o pepinieră proprie, nu își poate ridica în mod organizat elemente tinere și talentate.

Lucrurile nu se prezintă diferit la Tg. Mureș nici în ceea ce privește baschetul sau alte discipline sportive. Tocmai din acest motiv apare de neînțeles faptul că organele locale sportive (și nu numai ele) nu provoacă analize temeinice, discuții deschise, corecte între antrenori, nu inițiază măsuri eficiente, menite să faciliteze colaborarea între toți antrenorii și profesorii de educație fizică. Pentru că în Tg. Mureș sînt destui. Numai că numărul și calificarea lor nu au nici un efect asupra handbalului și, în general, asupra sportului de performanță, din acest oraș, altă dată fruntaș pe acest tărîm în țara noastră.

Călin ANTONESCU

Am uitat așa repede ?

Despre hochei în luna iunie ? Ce s-ar putea spune interesant — știut fiind faptul că acest sport este socotit de... iarnă. Cu toate acestea, pe agenda activității interne, deocamdată, sînt înscrise cîteva lucruri ce reținatenția, meritînd să vadă, deci, lumina tiparului.

Mai întîi cîteva noutăți legate de reorganizarea lotului reprezentativ. Modificările survenite în această direcție, consecință directă a modului necorespunzător în care s-a prezentat selecționata noastră la J.O. de la Grenoble, au ca principal scop promovarea unor tendințe noi în selecționarea și pregătirea echipei naționale, tendințe care au la bază seriozitatea, corectitudinea și, mai ales, disciplina. Pentru aceasta, vechiul colectiv de antrenori a fost înlocuit. În prezent de lotul reprezentativ se ocupă un vechi internațional **ing. Constantin Tico** (antrenorul echipei bucureștene Petrol-Geologie) și maestrul sportului **prof. Ștefan Ionescu,** jucător la Steaua, care a abandonat activitatea competițională.

Cei doi proaspeți antrenori ai naționalei au pornit serios la treabă încă de pe acum, avînd convingerea că viitoarele succese se pot edifica în lunile de vară. Cum ? Prin realizarea în această perioadă a unei irepro șabile pregătiri fizice. De aceea, antrenamentele au loc cu regularitate urmărind dezvoltarea pregătirii fizice multilaterale și chiar specifice, a mobilității și a vitezei în toate formele ei. La aceste ședințe ar trebui să ia parte toți cei 18 componenți ai lotului : **Stoiculescu, Iordan** (portari), **Varga, Ioniță, Făgăraș, Pop, Sgincă III, Scheau** (fundași), **Florescu, I. Szabo, Calamar, G. Szabo, Pană, Basa, Boldescu, Moiș, Ștefanov, Gheorghiu.** Din păcate însă, mulți lipsesc, unii din motive obiective, dar cea mai mare parte total nejustificat. De pildă, **Pop** și **Basa** au fost plecați o bună bucată de vreme la M. Ciuc, ca și **Iuliu Szabo** de altfel, iar alți jucători, prezenți în București, nu au o frecvență prea bună.

Programul de activitate a lotului cuprinde, pînă la intrarea pe gheață, o perioadă de pregătire în comun, începînd de la 1 august, cînd se vor realiza 10 antrenamente pe săptămînă, ceea ce presupune că se va putea acumula o pregătire fizică suficientă pentru ca jucătorii să facă față intenselor solicitări din timpul sezonului. Dar (iarăși !) și această acțiune nu se va bucura de prezența totală a selecționaților, deoarece Dinamo București întreprinde un turneu în R. F. a Germaniei între sfîrșitul lui iulie și începutul lunii august. Așa că hocheiștii dinamoviști vor ajunge în această tabără cu întîrziere.

Deci, nici de această dată nu sînt create toate condițiile pentru omogenizarea pregătirii, pentru disciplinarea întregii activități. Atunci cînd ? În ceasul al 12-lea, în timpul antrenamentelor pe gheață ? Oare chiar așa de repede au fost uitate eșecurile de la Grenoble și cauzele lor ?

C. A.

Protagoniștii mitingului de duminică

(Urmare din pag. 1)

La mitingul aviatic de duminică, în „repriza" planoriștilor figurează și o fată. Ea va încînta publicul executînd diferite teme de acrobație. Vă prezentăm, deci, pe :

Nina Vătășan și planorul ei

Riul de munte curge limpede și vijelios peste praguri de stîncă. Poteca ce-l mărginește urcă pieptiș furișîndu-se printre copaci. Valea se îngustează, se lenevește și, în curînd, se lasă înghițită de abruptul de pietre îmbrăcat în mantia-i de mușchi. Pînă la Poiană nu mai este mult, iar acolo, în vîrf de munte, e locul preferat al Ninei Vătășan. O cunosc mulți dintre cei ce „bat" munții. E înaltă, subțire, cu fața arsă de soare și biciuită de vînturi. Un rucsac imens îi acoperă spinarea, iar pe el — deasupra, și pe laterale — cortul, sacul de dormit, coarda strînsă cu grijă — toate trădează intențiile temerarei fetișcane. Iarna, bagajul i se îmbogățește cu o pereche de schiuri și niște bețe și Nina urcă, urcă mereu spre înălțimi amețitoare de unde se aruncă vijelios spre văile fără fund, spintecînd zăpada.

Dar într-o zi, înălțimile munților nu i s-au mai părut înălțimi, văile nu mai erau destul de adînci. Nina dorea altceva, mai îndrăznef, mai plin de farmec. Pașii au dus-o la aeroport și aici făcu prima cunoștință cu planorul. Dîrză, perseverentă, țișnea spre înălțimi ca o săgeată miraculoasă, luîndu-se la joacă cu norii. Instructorul Ion Șoflete o urmărea de multă vreme. Ochiul său experimentat descoperise talentul, iar dincolo de chipul aspru și aparent imperturbabil, ghicise sufletul neastîmpărat al acestui „drac de fată". „Vătășanca", cum le place planoriștilor s-o tachineze, nu se lasă rugată de două ori și iat-o pătrunzînd primele taine ale evoluțiilor de înaltă acrobație aeriană.

Anii au trecut. Deși puțini la număr, Nina a învățat, s-a maturizat, a cîștigat în experiență. Ea și-a durat aripi de vultur, iar pe piept-u-i tînăr strălucește acum Insigna internațională „C de argint".

Zilele trecute, am întîlnit-o pe aeroportul Clinceni. Pierdută parcă în înaltul cerului, Nina zboară mereu, iar zborul ei temerar și plin de grație stîrnește admirația și entuziasmul. Sportiva se pregătește pentru mitingul de duminică. Prima apariție în public a elevei sale trebuie să însemne și primul ei mare succes. Ion Șoflete este mulțumit, dar Nina Vătășan vrea mai mult, căci recordurile naționale de „triunghi" pe 100 și 200 km la clasa A-1 și A-2 femei nu-i dau pace. Acrobația e bună, dar nu e totul !...

Gh. RAȘCANU

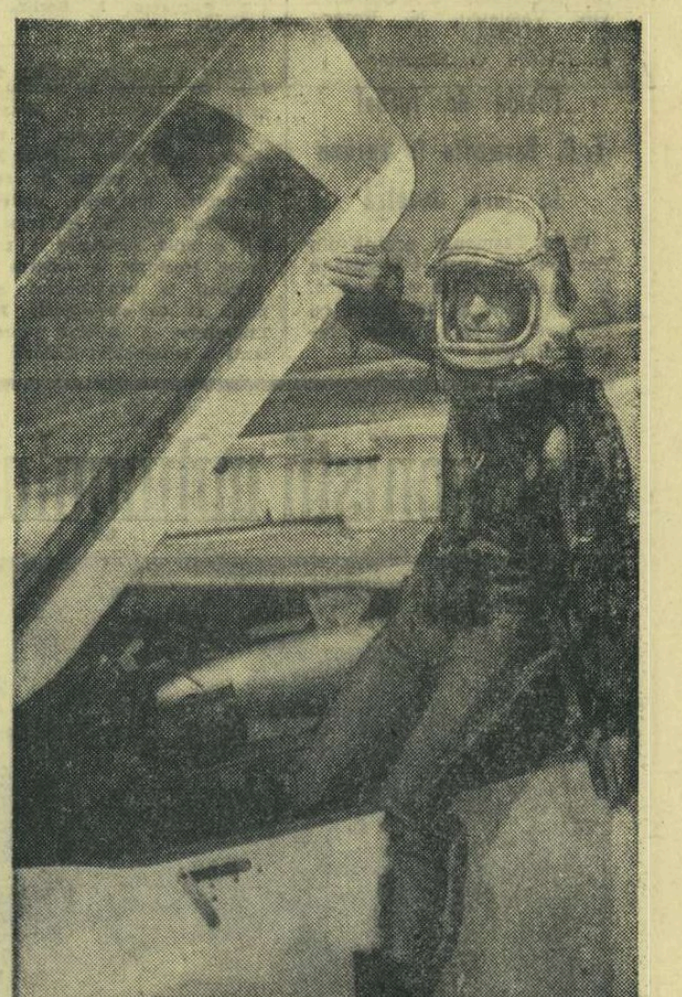

Unul dintre așii aviației noastre militare, care va participa duminică la mitingul de pe Băneasa : maiorul Vasile Simion, pilot clasa I.

Panoramic sportiv intern

Sfîrșitul săptămînii este dominat autoritar de sporturile cu motor. Duminică, pe aeroportul Băneasa, sute de mii de ochi vor privi în sus, urmărind și admirînd măiestria zburătorilor.

Mitingurile aviatice au totdeauna în ele ceva festiv și romantic, înfierbîntă imaginația, trezesc elanuri, îndeamnă la curaj, la temeritate. Virtuți de care tînăra generație are nevoie ! Anul acesta parada aeriană coincide cu o aniversare emoționantă : **împlinirea a 58 de ani de la istoricul zbor al lui Aurel Vlaicu efectuat pe cîmpul Cotrocenilor.** Programul demonstrațiilor este foarte larg și, desigur, nu poate încăpea în dimensiunile „Panoramicului". De altfel, decît să-l descriem este mult mai plăcut să-l vedem. Anticipînd o reușită deplină mitingului, sugerăm forurilor în drept ideea de a-l repeta și în alte orașe ale țării, văduvite — de obicei — de asemenea spectacole. Într-un trecut nu tocmai îndepărtat, Bucureștii nu erau singurul centru aviatic al țării...

★

Motociclismul își începe un tradițional campionat, și cel mai spectaculos, acela de viteză pe circuit. Eșalonată pe patru etape, întrecerea așilor ghidonului are Turnul Severin drept gazdă a primei manșe. Se va alerga în toate clasele, începînd cu miniaturalele motorete „Carpați" și terminînd cu bolizii de mare capacitate, motocicletele cu ataș. Cloul pare să-l constituie clasa celor 250 cmc, unde participarea este și cea mai numeroasă.

Protagoniști : Vasile Szabo la clasele mari (350 și 500 cmc), Alexandru Ionescu-Cristea (fiul celebrului alergător de acum 20—30 de ani, Ionescu-Cristea) la 250 cmc. O surpriză : reintrarea lui Mihai Pop, care își depune o ambițioasă candidatură la clasele marilor sale specialități — 125 și 175 cmc.

La Pitești — primul concurs de dirt-track al anului. Acest sport a beneficiat, cu puțină vreme în urmă, de o serioasă popularitate în București. Dar, pista de la Dinamo a fost desființată **(în momentul cînd cheltuielile ei de amenajare fuseseră amortizate și cînd putea aduce clubului substanțiale beneficii bănești),** iar aceea de la Pantelimon nu este încă gata, deși trebuia să fie de mult. Astfel, deocamdată cel puțin, motociclismul pe zgură cere și capătă găzduire în alte orașe. Bine și așa !

★

Desfășurată și în acest an într-un anonimat cvasi-deplin, fără să trezească interes și efervescență, repudiată de multe echipe (care fac oficiul actului de prezență), „Cupa României" la fotbal a ajuns în preajma actului final.

Rapid va încerca probabil să obțină primul său trofeu postbelic de acest fel și să reînnoade firul unei tradiții, altădată, glorioase. Dinamo, după un retur puternic, încheiat — totuși — cu o înfrîngere dureroasă (care ridică încertitudini asupra potențialului real al echipei), este dornică să facă uitată „corecția Teașcă". Dar, deasupra tuturor acestor supoziții — în ultimă instanță neînsemnate — persistă întrebarea cu rezonanțe adînci pentru viitor : CE TREBUIE FĂCUT SPRE A REABILITA „CUPA" ?

Două competiții feminine internaționale atrag atenția.

La Mamaia, începe astăzi „Cupa Mării Negre" la baschet, un ultim test al formației noastre pentru „europenele" din Sicilia.

La Sinaia, șahistele sînt angajate în cel de-al II-lea turneu internațional al României. Iese în evidență compoziția extrem de puternică a concursului, care îl consacră drept unul cu rezonanță în arena mondială a șahului feminin. Și de bună seamă, se trezește din nou regretul că, de vreo 14 ani, nu se reușește în nici un chip ca turneele masculine, organizate la noi, să fie măcar apropiate ca forță acestuia. Poate anul viitor ?

★

La Brașov, două zile de sărbătoare pentru atletismul școlar : campionatele naționale ale liceelor. Învingătorii și învinșii de simbătă și duminică vor mai avea însă prilejul să-și confirme succesul sau să-și ia revanșa. Cam aceiași copii vor concura și la campionatele școlilor cu program de educație fizică, la concursul școlilor sportive, cei mai mulți la campionatele naționale de juniori. Ziarul nostru a ridicat — într-un editorial — problema acestui paralelism. **E bine așa ? Este rău ? Se poate găsi un sistem competițional mai rezonabil ?**

Deocamdată, cei cărora le-au fost adresate întrebările ezită să răspundă. Sperăm că această vacanță va fi un sfetnic bun.

Valeriu CHIOSE

Numai cu suma de 765 lei, reprezentînd avansul pentru cumpărarea în rate a unui televizor „DACIA" puteți urmări desfășurarea Jocurilor Olimpice de vară din Mexic.

Prețul 5 100 lei. Se vinde și cu plata în rate.

De la I. E. A. B. S.

• **Întreprinderea Economică de Administrarea Bazelor Sportive, organizează la ștrandul Tineretului cursuri de învățare a înotului pentru copiii a căror vîrstă este cuprinsă între 5 și 15 ani. Înscrierile se primesc începînd din data de 25 mai a.c. Durata unui ciclu este de 21 zile. Cursurile sînt împărțite în cinci cicluri, după cum urmează : Ciclul I 3—22 iunie ; ciclul II 24 iunie—13 iulie ; ciclul III 15 iulie—3 august ; ciclul IV : 5 august—24 august ; ciclul V : 26 august—14 septembrie. Cursurile sînt conduse de profesori de educație fizică, cu pregătire în specialitatea — natație.**

• **Se aduce la cunoștință profesorilor care au funcționat ca instructori la centrele de învățare a înotului de la ștrandul Tineretului, să se prezinte pentru luarea în evidență la direcțiunea acestor centre. Verificarea cunoștințelor se face în zilele de 20, 21, 22 iunie 1968, orele 18,00 la ștrandul Tineretului, Cabinetul metodic.**

• **Duminica între orele 8—20 ștrandul este deschis pentru public.**

Anunț

Ministeru[l] [Ind]ustriei Alimentare, pregătește în a[nul] școlar 1968—1969 următoarele specialități prin Liceele Industriale pentru Industria Alimentară, din localitățile :

BUCUREȘTI Str. Spătaru Preda nr. 16 — telefon 23.37.01
— Chimia Produselor Alimentare
— Industrializarea laptelui și cărnii
— Industrii alimentare extractive

SIBIU str. Turistului nr. 15 — telefon 11929
— Chimia Produselor Alimentare
— Industria Morăritului și Panificației
— Industrii Alimentare Fermentative

GALAȚI B-dul Republicii nr. 169 — telefon 14276
— Chimia Produselor Alimentare
— Industrii Alimentare Fermentative

ARMĂȘEȘTI Județul Ilfov, telefon 3234
— Agronomie
— Horticultură

Durata de școlarizare este de 5 ani.

Se primesc absolvenți ai școlii generale în vîrstă de cel mult 17 ani (împliniți în cursul anului 1968).

Concursul de admitere se va desfășura în perioada 18—27 iunie 1968 și va consta din următoarele probe :

LIMBA ROMÂNĂ ȘI MATEMATICA — scris și oral

Informații suplimentare se pot lua de la conducerile liceelor industriale, din localitățile menționate mai sus.

fotbal

Golgota transferărilor (II)

Reluînd ideea că toate echipele de fotbal, din sectorul de performanță, n-ar trebui să se prevaleze în operațiunile de transferare a jucătorilor de prerogative derivate din specificul forurilor tutelare (factor evident, extrasportiv), se cuvine a formula, drept invitație la numitor comun și un punct de vedere referitor la echipele studențești.

Evoluția culturală și științifică, proprie societății noastre socialiste, se desfășoară în cadrul unei rețele, din ce în ce mai perfecționate, de școli de toate gradele și de variate profiluri. Pe acest vast portativ, fiecare tînăr are posibilități nelimitate pentru formarea sa profesională și intelectuală. Subliniem, cu mărturisită bucurie, numărul în continuă rotunjire al tinerilor fotbaliști hotărîți să se instruiască, să treacă nu numai treapta învățămîntului mediu, ci și pe aceea a învățămîntului superior. În conformitate cu trăsăturile de seriozitate și noblețe ce trebuie să caracterizeze fenomenul pledăm pentru niște raporturi logice între năzuințele de realizare profesional-intelectuale și cele de afirmare sportivă. La punctul de joncțiune dintre activitatea școlară, universitară și cea sportivă apare un tip cu o problematică aparte: fotbalistul-elev sau fotbalistul-student. În această circumstanță propunem să se realizeze o totală distincție între rațiunea de calificare și specializare profesională a tineretului și necesitățile de jucători ale cluburilor studențești sau ale altor echipe (cum este Jiul-Petroșeni, de pildă). Admiterea în facultăți sau în școli de toate gradele, în proiectul supus discuției, conferă, automat, tînărului venit din alt oraș, drept de transferare imediată la o altă echipă. Este o cale care strică echilibrul ce ni se pare firesc, între toate echipele și toți jucătorii ale căror drepturi și îndatoriri se impun a fi egale.

Polimorfismul situațiilor, ni se pare perfect compatibil cu același principiu ordonator: primatul legitimării pe termen limitat. Fiecare tînăr fotbalist de performanță, obligat să reflecteze asupra perspectivelor sale sociale, profesionale și sportive, poate prevedea momentul plecării în altă localitate pentru continuarea sau perfecționarea studiilor. Alternativa legitimării pe termen limitat îi oferă dreptul să opteze pentru un anume club, pînă în perioada cînd a hotărît să-și continue studiile în altă parte. În concordanță cu datele cazului său, tînărul fotbalist are datoria să realizeze un acord între cei doi termeni. Dacă nu și-a dat această minimă silință, sau dacă a fost surprins de evenimente, atunci o dată admis, într-o formă de învățămînt oarecare va trebui să respecte normele generale si să aștepte transferul oficial la noua sa echipă, după expirarea legitimării anterioare, abstracție făcînd de eventualitatea unei înțelegeri reciproce club-jucător, cu efect dizolvant retroactiv. Considerînd, cum e și firesc că tînărul s-a înscris la școala sau la facultatea X pentru studii și numai în subsidiar pentru a juca fotbal, el va trebui să se dedice activității primordiale. Între timp, pe plan sportiv el se va antrena și avînd drept de evoluție în toate partidele amicale, interne și internaționale, va aștepta prescripția legală a obligațiilor lui anterioare și reluarea activității competiționale (practic 6—12 luni).

Pe durata studiilor, fotbalistul (student sau elev), în baza înțelegerii jucător-club, ar putea fi legitimat la clubul universitar sau școlar și numai atunci cînd ele n-ar apela la serviciile sale, el ar avea drept de legitimare (tot în conformitate cu normele generale), la o altă echipă din oraș.

Ce soluție s-ar putea adopta pentru fotbaliștii absolvenți ai unei școli sau facultăți? Ea se desprinde firesc din datele anterioare. Concordant cu principiul legitimării pe termen limitat, în baza înțelegerii club-jucător, se cuvine să se recunoască ultimului dreptul la opțiune. Ni se pare lipsită de discernămînt, prevederea cuprinsă în art. 11, din secțiunea a V-a (abstracție făcînd de faptul că propunerea noastră și punctul de vedere exprimat în proiect se exclud reciproc), care impune în cazul repartizării în orașul de baștină, revenirea la vechea echipă. La sfîrșitul a 5—6 ani de studiu, datele existenței individului s-au modificat complet și această evoluție nu este compatibilă cu atitudinea de constrîngere afișată în proiect.

Remus BOGDAN

„Da, da, fără Suarez, fără Corso; în schimb cu... Herrera"

Luni seara, la bufetul rezervat *„per la Stampa"* (n.n. pentru presă). Ne desparte mai bine de o jumătate de ceas pînă ce spaniolul Mendebil va chema formațiile Italiei și Iugoslaviei să „biseze", pe peluza de iarbă de la Stadio Olimpico. Pe fondul sonor al fanfarei, care-și face obișnuitul număr în fața tifosilor electrizați, discuțiile aprinse purtate de ziariștii italieni capătă o muzicalitate aparte. Cînd, deodată, apare *Helenio Herrera*; magul și... omul. Magul — dacă te gîndești pe ce culmi a reușit să urce pe „Inter", omul — dacă îți amintești cum alerga după minge, la 0—0, în timpul meciului „Inter"—Dinamo, disputat acum doi ani pe San Siro...

Ca la un semnal, confrații italieni au lăsat paharul de „pepsi" pentru a sorbi... cuvintele magului. Tocmai se încheiaseră tratativele pentru achiziționarea celor trei interiști, Cappellini, Santarini și Bet, ultimii doi — jucători foarte tineri în care don Helenio investește mari speranțe. Gazetarii notează în carnetele lor sumele plătite de A. S. Roma (300 de milioane de lire pentru Cappellini, 70 de milioane pentru Bet, 40 de milioane pentru Santarini) după care — înțelegători — mi-l cedează pe H.H. 1 în exclusivitate.

— Așadar, înainte de toate „mișcări de trupe"...

— *Le consider absolut necesare. De altfel, înaintea amicalului cu Massese (n.n. echipă din Roma) am apreciat că noii mele echipe îi trebuie o infuzie cu jucători tineri, dispuși să facă orice pentru obținerea gloriei.*

— Este întîmplător faptul că cei trei care au semnat contractul, recent, provin toți de la „Inter"?

— *Într-un fel, da. Situația financiară existentă în momentul de față la A. S. Roma nu-i permite acesteia să achiziționeze vedete. Departe de a mă neliniști acest lucru, am propus președintelui Italo Allodi o afacere ieftină pentru el și convenabilă mie. Cappellini îmi trebuia ca vîrf de lance în atac, Santarini și Bet, amîndoi talentați, îmi erau necesari și pentru a primeni atmosfera. Se vor pregăti fără menajamente și-i vor molipsi, sînt convins, și pe ceilalți.*

— Va putea A. S. Roma să atingă cîndva gloria lui Internazionale Milano?

— *Dacă va vrea, va putea...*

— În cît timp? Dacă nu mă înșel, lui Inter i-au fost necesari vreo trei ani?

— *Cam tot atît vor fi suficienți și pentru noua mea echipă.*

— Credeți că este posibil? Fără Suarez? Fără Corso?

— *Da, da, fără Suarez, fără Corso; în schimb, cu... Herrera.*

Atent la replica magului, un confrate italian, bun amic cu Herrera, își permite să intervină:

— *Și totuși, anul trecut în numai două săptămîni, ai pierdut trei trofee: Cupa campionilor europeni, campionatul și cupa Italiei.*

— *Echipa era deja obosită și — învinsă de Celtic — n-a mai putut să suporte acel șoc psihologic. Ce a urmat a fost o simplă reacție în lanț. Oricum, recunoaște, ciclul lui „Inter" — 5—6 ani de succese răsunătoare — va fi cu greu egalat în Italia.*

Argumentele magului sînt fără replică. Afară, pe gazonul „Centomiliei" fanfara și-a terminat numărul. Semn că meciul e aproape. Rînd pe rînd, ziariștii părăsesc incinta bufetului rezervat *„per la Stampa"*. Îl mai conduc cîțiva metri pe amabilul interlocutor:

— Un rezultat pentru azi?

— *Iugoslavia și-a jucat șansa simbătă seara. Astăzi cîștigă Italia. „Sicuramente" — întărește Herrera. Îl cunosc pe Mazzola. L-am privit simbătă, pe banca rezervelor. Stătea ca leul în cușcă...*

Gh. NICOLAESCU

CU PRIVIRE LA TRECEREA SPORTIVILOR DE PERFORMANȚĂ DINTR-O ASOCIAȚIE SPORTIVĂ (CLUB) LA ALTA

Consiliul Național pentru Educație Fizică și Sport a elaborat și supune discuției următoarele norme generale de transferare a sportivilor de performanță. Acestea au fost elaborate pe baza experienței cîștigate în decursul anilor și a consultării federațiilor sportive. S-a ținut seama de necesitatea ca fiecare federație să-și stabilească regulamente proprii de transferare a sportivilor, în conformitate cu specificul și problemele particulare pe care le prezintă fiecare ramură de sport.

Normele generale reglementează trecerea sportivilor dintr-o asociație sportivă (club) în alta, pe baza înțelegerii intervenite între ele, asigurîndu-se astfel stabilitate în compoziția formațiilor sportive și dîndu-se posibilitate acestora să-și planifice obiectivele de performanță. În același timp ele și stimulează conducerile secțiilor și antrenorii care se ocupă de formarea sportivilor.

Prin prezentele norme generale sînt reglementate situațiile în care sportivii se pot transfera de la o asociație (club) la alta, ca urmare a schimbării locului de muncă, a absolvirii școlilor, intrării în învățămîntul superior sau satisfacerii serviciului militar.

Pentru a veni în întîmpinarea unor propuneri, prezentele norme prevăd și transferarea unor sportivi pe termen limitat, ca și acordarea transferului fără acordul scris al asociației (clubului), dar cu drept de participare în competiții pentru noua asociație (club) după o perioadă stabilită prin regulamentul fiecărei federații.

Pentru a degreva federațiile de o serie de operațiuni scriptice, care necesită un volum mare de muncă, actualele norme prevăd transmiterea unora din aceste operațiuni comisiilor județene pe ramură de sport.

NORME GENERALE

privind trecerea sportivilor de performanță de la o asociație sportivă (club) la alta

ART. 1. — Trecerea (transferarea) sportivilor de la o asociație sportivă (club) la alta se poate face numai în perioadele stabilite de fiecare federație pe ramură de sport, indiferent de organul care efectuează operația de transfer. Perioadele de transfer se comunică în presă cu cel puțin 30 de zile înainte

ART. 2. — Transferările sportivilor se vor aproba și soluționa după cum urmează:

a) de către federațiile pe ramură de sport:

— pentru maeștrii emeriți ai sportului, maeștrii sportului și sportivii de categoria I de clasificare la sporturile individuale;

— pentru toți sportivii care se transferă de la, sau la asociațiile sportive (cluburile) care participă la campionatele republicane de categoriile A, B și C la jocurile sportive.

b) de către comisiile județene pe ramură de sport:

— pentru celelalte categorii de sportivi în afară de cei prevăzuți la art. 2 litera a.

ART. 3. — Pentru trecerea sportivilor de la o asociație sportivă (club) la alta, sportivii trebuie să depună în perioadele de transfer actele prin care se cere efectuarea transferului și care vor fi stabilite de fiecare federație.

ART. 4. — Se pot transfera și în afara perioadelor stabilite de fiecare federație pe ramură de sport, sportivii aflați în următoarele situații:

a) cînd intră în anul I la facultate sau școală tehnică de specialitate;

b) cînd absolvă facultatea, școala tehnică de specialitate sau liceul;

c) cînd sînt încorporați pentru satisfacerea serviciului militar.

ART. 5. — După satisfacerea serviciului militar, legitimarea sportivă încetează a mai fi valabilă pentru asociația sportivă militară (clubul), sportivii fiind considerați legitimați pentru asociația sportivă (clubul), de care au aparținut înainte de a fi încorporați. Pentru continuarea activității în asociațiile sportive militare (cluburi), după efectuarea serviciului militar, urmează să se întocmească actele cerute de fiecare federație.

ART. 6 — Sportivii care înainte de a deveni studenți au fost legitimați și au activat cel puțin 3 ani consecutiv la o asociație sportivă (club) — cu excepția celor din unitățile sportive școlare — pot activa în continuare în aceeași asociație (club). În cazul în care doresc să activeze în cadrul asociației sportive (club) studențești, sînt obligați să respecte prevederile regulamentului de transfer al federației respective.

ART. 7. — Sportivii de performanță care respectă condițiile art. 1 și art. 3 se pot transfera și pe termen limitat (de minimum un an). După expirarea „termenului limitat" sportivul poate să-și desfășoare activitatea la orice asociație sportivă (club) fără acordul asociației (clubului) la care a fost legitimat.

ART. 8. — În situațiile cînd sportivii nu obțin acordul de transfer al asociației (clubului) din care fac parte, federațiile și comisiile județene pe ramură de sport pot acorda transferul la alte asociații sportive (cluburi), dar cu drept de participare în competițiile republicane după un termen limitat stabilit prin regulamentul fiecărei federații pe ramură de sport.

ART. 9. — Transferările efectuate cu respectarea condițiilor prevăzute la art. 1, 3, 4, 5, 6 și 7 dau sportivului drept de participare în competiții, în conformitate cu prevederile regulamentelor de transferări ale fiecărei federații.

ART. 10. — Declararea de către sportivi a unor date inexacte în actele de legitimare sau de transfer atrage automat suspendarea celor în cauză pe termen de 2 ani.

ART. 11. — Transferările se vor soluționa și comunica în termen de cel mult 15 zile:

a) de la data expirării perioadei de transferări stabilită de fiecare federație pe ramură de sport pentru sportivii care respectă condițiile art. 1, 3, 7 și 8;

b) de la data depunerii actelor pentru sportivii care se transferă în condițiile art. 4, 5 și 6.

ART. 12. — Consiliul Național pentru Educație Fizică și Sport, la cererea justificată a federațiilor, poate aproba în mod excepțional includerea în regulamentul propriu de transferări și a altor prevederi necuprinse în prezentele norme generale de transferări.

★

Federațiile pe ramură de sport vor efectua operațiunile curente de transferări pe baza regulamentului general încă în vigoare.

Prezentele norme vor fi definitivate în urma dezbaterii lor publice, după care fiecare federație își va stabili regulamentul propriu privind transferările.

Campionatul juniorilor a ajuns în faza „sferturilor"

Rezultatele optimilor de finală ale campionatului republican al juniorilor:

F.C. Argeș — Farul 1—0; Steaua — Electropetere Craiova 6—1; Lemnarul Odorhei — Metalul Satu Mare 2—0; C.S.M. Reșița — Metalul Aiud 1—0; Dinamo București — Dinamo Bacău 3—1; Steaua 23 August București — Politehnica Iași 1—0; U.T. Arad — Poiana Cîmpina 5—1; Minerul B. Mare — Steaua roșie Zalău 1—0.

Sferturile de finală se vor desfășura în ziua de 16 iunie după următorul program: Dinamo București — Steaua 23 August, la București, în deschidere la finala „Cupei României", Lemnarul Odorhei — Minerul B. Mare, la Cluj, în deschidere la jocul amical Universitatea Cluj — Universitatea Craiova: Steaua — F. C. Argeș, la Cîmpina și C.S.M. Reșița — U.T. Arad, la Timișoara.

Cupa balcanică

Farul învinsă în Albania

TIRANA 13 (Agerpres). La Shkodra s-a disputat întîlnirea de fotbal dintre echipele „Vllaznia" Shkodra (R. P. Albania) și **Farul Constanța** (România), contînd pentru turneul balcanic. Fotbaliștii albanezi au obținut victoria cu scorul de 2—1.

La 19 iunie (Stara Zagora) și 23 iunie (Constanța) **Farul** va juca cu formația bulgară **Beroe.**

Atractiv meci de old-boys simbătă, în Giulești

Rapid—Vasutas Budapesta, o nostalgică întîlnire după ani...

Stadionul Giulești va găzdui mîine un spectacol fotbalistic inedit și foarte atractiv. Începînd cu un joc de copii, Rapid — Ancora Galați (ora 15,45), continuînd cu un așteptat meci feminin și terminînd cu o partidă de mare „firmă" altădată, RAPID BUCUREȘTI — VASUTAS BUDAPESTA. Atît în echipa feroviarilor bucureșteni, cît și în cea a feroviarilor budapestani, vor evolua „eroi" care cu ani în urmă au entuziasmat tribunele. Ați înțeles că este vorba de un meci de old-boys, care va stîrni nostalgia jucătorilor și a tribunelor, reamintind, nu ne îndoim, cîte o mișcare, cîte un neuitat amănunt din portretul dinamic al gloriilor de altădată, azi cu tîmplele argintii.

În echipa foștilor rapidiști îi veți putea urmări pe **Dungu, Macri, Cristescu, Azbiceanu, Socec, Androvici, Ritter, Filote, Ruzici, Lungu, Roman, Mihăilescu, Costea, Langa, Leahevici** etc.

În formația echipei Vasutas vor evolua, printre alții, cunoscuții **Polocz, Fabian, Fekete, Zalai, Senkei, Schaff, Vagvölgyi, Pap, Rendek, Szalai, Kugler** și alții.

Și deoarece această partidă nu este doar un prilej liric, ci și un meci de „veche ambiție", vă anunțăm că fotbaliștii budapestani au organizat deja meciul revanșă, care se va disputa la 13 iulie în capitala Ungariei.

Încheiem aceste rînduri transcriind cîteva spicuiri din scrisoarea lui N. Roman, talentatul inter de altădată al Rapidului: **„Apreciez emoționat invitația pe care clubul meu drag mi-a făcut-o. Rapid București, ești un bun părinte ce nu ți-ai uitat copiii. Să știi că nici noi nu te-am uitat, te urmărim cu inimile zvîcnind puternic, te urmărim cu emoție și cu dragoste în același timp. Cît de mult ne-ai rămas în inimi, ți-o vom dovedi simbătă 15 iunie pe stadionul Giulești, unde vei regăsi o scînteie din vigoarea fizică de altădată, dar mai ales aceeași înflăcărată inimă de RAPIDIST!"**

Ce-am mai putea adăuga la această emoționantă mărturie de fidelitate pentru fotbal și pentru clubul iubit?

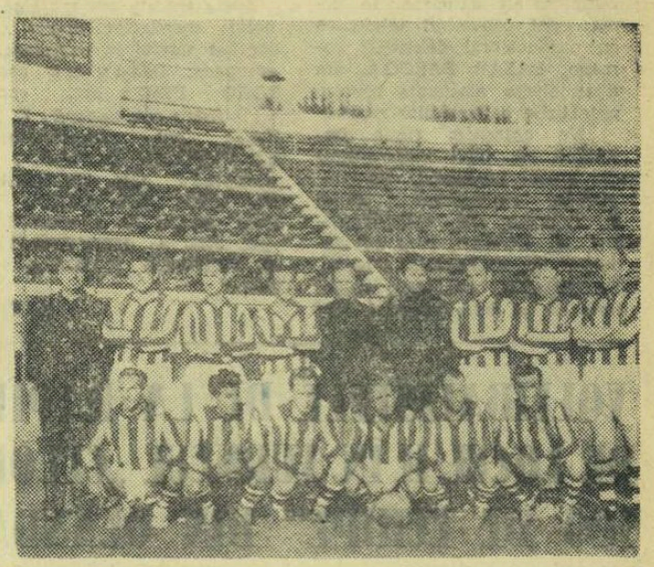

Rapid old-boys, gata pentru meciul cu Vasutas
Foto: FL. ȘTEFANESCU

Caiacul amiral

Cu Aurel VERNESCU, pe drumurile performanței...

● La repetiție — aur! ● O altă noapte a Revelionului ● Olimpiada surprizelor ● Nici un campion mondial nu urcă primul podiumul ● Cînd doi favoriți se așteaptă cîștigă... Peterson ● Două „bronzuri" nu fac cît un titlu olimpic ● Dacă așa a fost, am să mai aștept patru ani!

La 8 octombrie 1963, „Sportul popular" publica în prima pagină reportajul: **„Un deceniu pe valuri...",** al cărui erou era dublul campion mondial și european de la Jajce. În aceeași zi, împreună cu antrenorul emerit Radu Huțan și maestrul emerit al sportului Simion Ismailciuc, Aurel Vernescu pleca spre „Țara crizantemelor", pentru a participa la săptămîna preolimpică din capitala Japoniei.

Peste cîteva zile soseau rezultatele. Victorie! Aurel Vernescu dominase autoritar proba de 1 000 m. Atleticul caiacist vest-german Fritz Briel rămăsese în urmă cu mai mult de trei secunde, iar iugoslavul Dresanici cu aproape opt!

★

Ningea liniștit, cu fulgi mari, ca-n poeziile lui Alecsandri. Se apropia noaptea Revelionului, pe care Aurel Vernescu se pregătea s-o sărbătorească cu cei dragi — mama, Mioara, Ani, prietenii... Fusese un an al multor bucurii. Și avea să mai sosească una, poate așteptată, dar care a venit cu o copleșitoare emoție, Ziarele apărute în ultima zi a anului anunțau lista celor mai buni 10 sportivi. Pe primul loc — Aurel Vernescu. Nici Moș Gerilă nu-i putea dărui ceva mai frumos...

★

Începutul de sezon. Se simt frigurile olimpice. S-au strecurat pe nesimțite în toată flotila de la Snagov. Băieții se pun parcă mai greu pe picioare. Toată lumea cere — deși e abia primăvară — medalii! Răspunderea apasă, grea, covîrșitoare. Reîncepe și sezonul internațional. Se cîștigă deseori, dar întîlnirea cu puternicii adversari e privită de fiecare dată cu oarecare teamă. Aurel Vernescu nu face excepție. Antrenorii așteaptă încă forma lui de zile mari.

Momentul eritic este depășit. Calmul, încrederea, optimismul revin la Snagov. Cronometrele lui Huțan și Navasart le înregistrează imediat prezența și frunțile antrenorilor încep să se descrețească. Lake Sagami redevine scena unor posibile afirmări olimpice.

★

„Olimpiada recordurilor", apărută în redactarea confraților **Ilie Goga** și **Romeo Vilara** cuprinde toate amănuntele călătoriei spre capitala niponă. Așa că, să poposim direct pe malul lacului Sagami, în dimineața cu ceață și vînturi, cînd caiacele porneau în prima cursă.

Debut excelent. Toți sportivii români se califică pentru finale. Intră în funcție listele de pronosticuri. Numele lui Vernescu apare tot de atîtea ori ca cel al lui Hansen. La „mie" ei sînt marii favoriți. Nimeni nu se gîndea că va fi altfel, că aici unul dintre campionii mondiali de la Jajce nu va cuceri laurii olimpici, că Jocurile de la Tokio vor fi nu numai olimpiada recordurilor, ci și a surprizelor, în aproape toate sporturile.

— A fost, într-adevăr, și pentru noi Olimpiada surprizelor...
Foto: P. ROMOȘAN

Asta mai lipsea. Cerul s-a întunecat și a început să plouă. Dar, ploua... pentru toți și cine ar fi căutat să-și scuze rezultatul dînd vina pe acest nou adversar, n-ar fi cîștigat simpatia spectatorilor.

Din nou Aurel Vernescu și Hansen au culoare alăturate — 4 și 5. Tactica nu poate fi decît una. Hansen, excelent specialist pe distanța olimpică, nu trebuie nici o clipă scăpat din ochi. Apoi, în final încercarea decisivă. Vernescu n-are de unde să știe că danezul n-avea să facă față în ziua aceea asaltului celor mai mulți dintre finaliști. Și astfel suedezul Petersson și maghiarul Hesz depășesc caiacele favoriților. La 500 m, după distanța pe care nimeni nu-l întrecuse în marile competiții ce au urmat europenelor de la Poznan, Aurel Vernescu are doar locul III. Acum este prea tîrziu. Ordinea concurenților se menține pînă la sosire. Vernescu cîștigase duelul cu Hansen, dar trebuia să urce ultimul podiumul premiaților. Danezul, campion olimpic la Roma și campion mondial la Jajce, sosise acum al șaptelea. De-ale sportului... Cu un an înainte nici Gert Fredriksson nu credea în rapida ascensiune a elevului său și iată că, la 21 de ani, Rolf Petersson primise, la Sagami, cununa olimpică. Tot de-ale sportului...

★

Pentru Vernescu, Olimpiada continuă. Face parte din echipajul de caiac 4, împreună cu Țurcaș, Sciotnic și Cuciuc. Echipa sovietică, cu Kuzikov, Grișin, Ianov și Morozov este de nedepășit. Se dă, în schimb, o luptă extraordinară pentru locul II. Sportivii români depun eforturi uriașe, dar în finiș cvartetul Perlberger, Schulze, Zander, Nutzke cîștigă, cu un avans de 12 sutimi de secundă, medalia de argint.

Aurel Vernescu ar trebui să fie bucuros. Dar, nu este. Două locuri III sînt, desigur, o performanță dar împreună tot nu fac cît un titlu olimpic. Și ce aproape fusese de el! Într-o singură zi, lotul de caiac-canoe cîștigase cele mai multe puncte și medalii, dar lipsea „aurul" și din toate părțile, în locul exploziei de bucurie, se împrăștia o apăsătoare tristețe, De ce, oare, nu înțelegem că nu întotdeauna calculele hîrtiei dau învingătorii?

★

Pe aeroportul Haneda, bucuria apropiatei reîntîlniri cu Bucureștiul risipește tristețea de la Lake Sagami. Aurel Vernescu (dar, numai el?) își începe lunga meditație. **„Așadar, trebuie să iau totul de la capăt. Am s-o fac. Să confirm la viitoarele campionate europene și mondiale. Da, trebuie. Și să aștept încă patru ani revanșa cu Petersson, cu Hesz și cu cine știe care alți candidați olimpici. Am să aștept".**

Pe scara avionului, danezul Hansen îi face semn. Și zîmbește. Rîde și Vernescu și acum i se pare că cele două bronzuri cîștigate pe Lake Sagami strălucesc mai puternic ca-n dimineața aceea cu vînt, ceață și ploaie. De fapt, așa era. Și, mai vedem noi la anul. Vă aștept la Snagov...

(Va urma) **Dan GÂRLEȘTEANU**

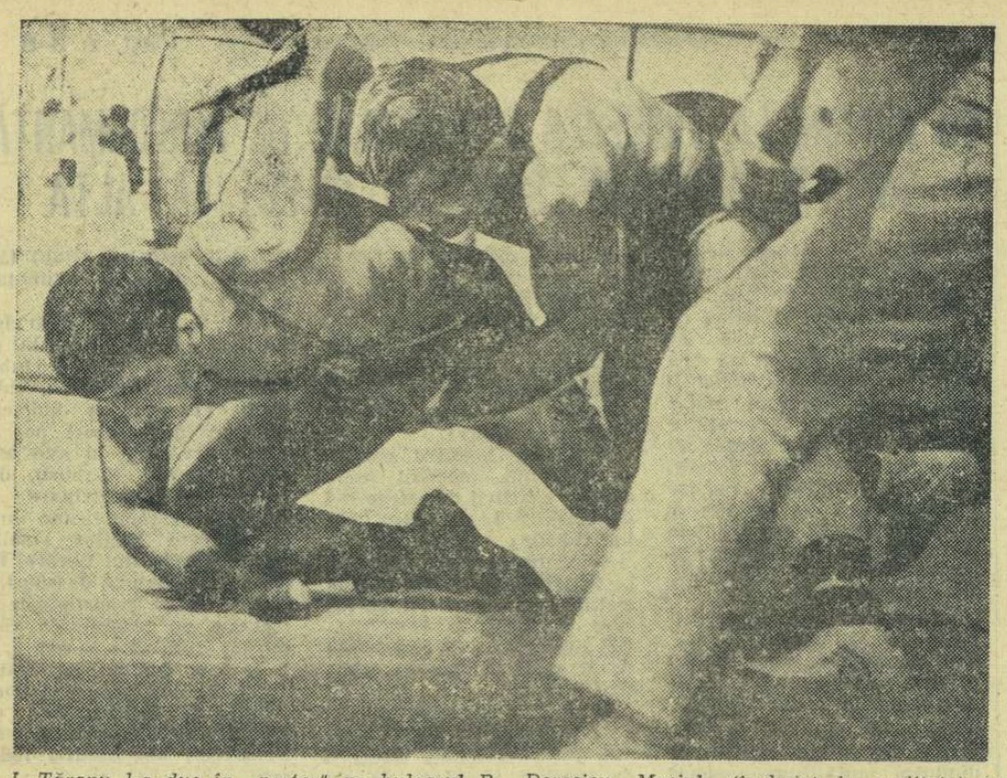

I. Țăranu l-a dus în „parter" pe bulgarul B. Dorosiev. Meciul (încheiat la egalitate) s-a disputat la „mondialele" de anul trecut. La Västeras cei doi sportivi sînt din nou prezenți pe lista categoriei 78 kg.

Trimisul nostru special, TIBERIU STAMA, transmite :

Astăzi, încep întrecerile europenelor de lupte greco-romane

VÄSTERÅS, 13 (prin telefon). — Astăzi, la Rocklundahallen, dl. Roger Coulon (Franța), președintele Federației internaționale de lupte, va declara deschisă cea de-a 24-a ediție a campionatelor europene de lupte greco-romane. Prezența a 25 de delegații de pe continentul nostru recomandă de la sine competiția. Iar cele peste 7 000 de bilete vîndute, cu cîteva sute peste capacitatea sălii, constituie o dovadă a interesului pe care o stîrnește actuala ediție a „europenelor". Hotelurile din Västeras au devenit cu totul neîncăpătoare pentru numeroșii iubitori ai luptelor din orașele învecinate — Upsala, Ludvika, Eskilstuna, Orebro, Motala — și chiar din localități mai îndepărtate. Aseară, de pildă, în holul hotelului Stora, unde locuiesc, am cunoscut un învățător venit tocmai din Kiruna, o așezare aflată la peste 1 000 km de Västeras.

Ziua din ajunul competiției a trecut aproape pe nesimțite pentru toți cei care sîntem prezenți la Västeras. Sportivii participanți la campionate au făcut ultimele antrenamente de acomodare. Luptătorii români, de pildă, s-au pregătit ieri dimineață în comun cu cei iugoslavi în sala de sport a Școlii tehnice Cristian, iar seara au făcut o plimbare pînă la lacul Mälaren, situat în partea de sud a orașului. Oficialii au avut două ședințe tehnice, în urma cărora au fost puse la punct ultimele amănunte ale programului. Au fost desemnați, totodată, arbitrii principali, printre care sînt și reprezentanții țării noastre, Valentin Bati și Vascul Popovici. S-a hotărît, de asemenea, ca sportivii să fie echipați cu dresuri de culoare roșie sau albastră. De altfel, organizatorii au confecționat din timp peste 300 de dresuri repartizate loturilor.

În ceea ce-i privește pe ziariști, al căror număr a crescut la 75, au avut și ei o zi plină, împărțită între biroul de presă de la hotelul Klippan și complexul sportiv Rocklundahallen. Toți doresc să afle previziunile specialiștilor în legătură cu cîștigătorii medaliilor de aur. Cele mai multe sufragii le întrunesc luptătorii **Varga** (Ungaria), la cat. 57 kg, **Novohatko** (U.R.S.S.), la cat. 70 kg, **Acar** (Turcia), la cat. 78 kg, **Svensson** (Suedia) și **Kiss** (Ungaria), la cat. 97 kg, și **Kozma** (Ungaria), la cat. +97 kg. Primul gong va răsuna vineri, la ora 12.

Halterofilii români se antrenează la Leningrad în vederea „europenelor"

De cîteva zile, halterofilii români din lotul republican se află la Leningrad, unde se vor desfășura săptămîna viitoare campionatele europene. În urma unei convorbiri telefonice cu conducătorul delegației române, LAZĂR BAROGA, am aflat cîteva amănunte privind pregătirile halterofililor români.

„Ne antrenăm zilnic împreună cu lotul halterofililor din orașul Leningrad, sub conducerea antrenorilor noștri A. COSMA, GH. MĂNĂILESCU, T. ROMAN, *care colaborează cu antrenorul sovietic,* FALAMAEV. *Atît între antrenori cît și între sportivi, are loc un util schimb de experiență. Sala „Trud", unde au loc antrenamentele, este excelent utilată.*

Zilele trecute am înaintat tabelul sportivilor noștri care vor lua startul în campionatele europene. Iată-l : *cat. cocoș :* ZORO FIAT ; *cat. cocoș :* V. RUSU ; *cat. ușoară :* F. BALAȘ ; *cat. semimijlocie :* ȘT. PINTILIE, L. CATO ; *cat. semigrea :* GH. TELEMAN ; *cat. grea :* GH. MINCU. *(în lotul nostru la Leningrad se mai află* S. HERGHELEGIU, V. BĂDESCU, CRISTEA MARIN)."

(I. O.)

VOLEIBALISTELE DE LA RAPID PE LOCUL II ÎN TURNEUL „CELOR 100 DE ECHIPE" DIN OLANDA

Între 30 mai și 6 iunie echipa feminină de volei Rapid București ne-a reprezentat țara în cadrul unui turneu internațional de anvergură, găzduit de localitatea olandeză St. Anthonis, turneu la care au participat : Slavia Bratislava, campioana Cehoslovaciei, Stade Français, campioana Franței, Vog, campioana Belgiei, Legia Varșovia, campioana Poloniei, Valboval, campioana Olandei etc. Meciurile s-au desfășurat pe gazonul terenului de fotbal al Parcului Sportiv Municipal, „parcelat" în 8 terenuri de volei. Au luat parte 100 de echipe, dintre care 24 incluse în categoria „invitaților de onoare".

Rapid București a disputat, în cadrul acestui turneu, 5 meciuri, întrecînd cu același scor, 2—0, pe Brabo Anvers (Belgia), Clamart (Franța), Ujpesti Dozsa (Ungaria), A.Z.S.A.W.F. Varșovia, calificîndu-se în finală, unde a cedat, la mare luptă, cu 12—15, 13—15, campioanei Cehoslovaciei, Slavia Bratislava. Locul 2 obținut de rapidiste în cadrul acestui turneu, precum și buna comportare a voleibalistelor bucureștence (dintre care menționi speciale merită Rebac, Florescu și Chezan) le-au adus frumoase aprecieri din partea presei olandeze și a organizatorilor, care socotesc campioana României drept invitată „din oficiu" la ediția 1969 a turneului.

Actualitatea internațională

CAMPIONATELE MONDIALE DE POPICE

- **Rezultatele probelor de perechi**
- **Au început calificările pentru turneul final individual**

LINZ, 13 (prin telefon). — Probele de perechi din cadrul campionatelor mondiale de popice au reunit 14 cupluri feminine și 20 masculine, fiecare sportiv lansînd cîte 100 bile mixte și, respectiv, 200 bile mixte.

Obosiți după confruntarea pe echipe, majoritatea concurenților n-au mai acționat cu aceeași siguranță și, în consecință, rezultatele mari au fost, de data aceasta, mai puține. De la această comportare n-au făcut excepție nici reprezentanții noștri care, în plus, au alcătuit tandemuri lipsite de omogenitate. Astfel, în afară de perechea Margareta Szemany—Crista Szöcs (420 — 414 p.d.), componenții celorlalte cupluri au înregistrat rezultate inegale, din care cauză nu s-au mai putut reedita rezultatele bune de la anterioarele „mondiale", cînd țara noastră a avut două dubluri laureate.

Surprinzător de bine au acționat popicarii cehoslovaci, care au cucerit o medalie de aur și una de argint. Sportivele din R.D.G., în revenire de formă, și-au adjudecat titlul feminin.

CLASAMENTELE : **feminin — 1.** Schmidt—Engelman (R.D.G.) 912 p.d. (461 — 451 p.d.) ; 2. Svoboda—Sindlerowa (Cehoslovacia) 863 (439 — 424 p.d.) ; 3. Nadaș—Kiss (Ungaria) 858 p.d. (417 — 441 p.d.) ;... 5. Crista Szöcs—Margareta Szemany (România) 834 p.d. (414 — 420 p.d.) ;... 9. Elena Trandafir—Florica Neguțoiu 794 p.d. (415 — 379 p.d.) ; **masculin — 1.** Kokarek—Blajevic (Cehoslovacia) 1868 p.d. (924 — 920 p.d.) ; 2. Sterjai—Turk (Iugoslavia) 1860 p.d. (958 — 902 p.d.) ; 3. Luther—Beyer (R.D.G.) 1844 p.d. (932 — 912 p.d.) ;... 6. Gh. Silvestru—I. Micoroiu 1800 p.d. (913 — 887 p.d.) ; 7. P. Purje—Ç. Vinătoru 1791 p.d. (921 — 870 p.d.).

Ieri, au început calificările pentru turneul final individual. Fiecare țară participă cu cîte 6 jucătoare și tot atîția jucători. Antrenorii **Alex. Andrei** și **F. Popescu** au înscris în concurs următorii sportivi : **Elena Trandafir, Crista Szöcs, Margareta Szemany, Ana Marcu, Tinca Balaban, Cornelia Moldoveanu, P. Purje, C. Vinătoru, I. Micoroiu, Gh. Silvestru, A. Sucatu** și **V. Măntoiu.** Întrecerile preliminarii se vor încheia vineri seara, cînd se vor cunoaște cele 21 de jucătoare și 30 de jucători rămași în cursa pentru cucerirea titlurilor de campioni mondiali. Turneul final va avea loc în cursul zilei de sîmbătă.

Prin telefon, de la trimisul nostru special, **ADRIAN VASILIU**

CÎND NU AI ÎNCREDERE ÎN FORȚELE PROPRII, NU POȚI CÎȘTIGA !

Aceasta este concluzia după partida de polo, aprig disputată aseară la Budapesta între formațiile Iugoslaviei și României. Băieții lui Seifert au cîștigat cu 6—4 (1—0, 2—2, 2—1, 1—1), dar tot atît de bine victoria putea să revină și echipei române. Din păcate însă, am ratat trei lovituri de la 4 m, s-au greșit pase decisive în fața porții pe contraatac, iar Szabo și Zamfirescu, singuri cu portarul, au greșit ținta. În aceste condiții, reprezentanții noștri nu puteau realiza mai mult decît o înfrîngere onorabilă, în fața uneia dintre cele mai redutabile formații din lume.

Lupta de-a lungul celor 4 reprize a fost pasionantă. Szabo ratează chiar în primul minut un 4 m, dar Marovici nu greșește ținta la o lovitură asemănătoare. Românii atacă dezlănțuit, obțin un nou penalti, pe care Stipanici îl scoate de-a dreptul miraculos. În cel de al doilea „sfert", Bonacici mărește avantajul echipei sale (2—0) și apoi Culineac, scăpat singur pe contraatac nu poate fi oprit decît prin fault : Firoiu 1—2 din 4 m. Din acest moment însă îl pierdem pe Culineac (cel mai bun jucător de pînă atunci al echipei) lovit în mod nesportiv de Dabovici. Pînă la sfîrșitul reprizei Marovici și Firoiu mai înscriu din 4 m. În cea de a treia repriză lupta se amplifică și, pe rînd, Sandici, Szabo și apoi Marovici fac ca scorul să devină 5—3 pentru formația iugoslavă.

Ultimul rund. Românii joacă ultima carte, dar Szabo de la 2 m și Zamfirescu ratează în mod nepermis. În schimb, Sandici este necruțător și trimite mingea de la 6 m la păianjen (6—3). În ultimele minute echipa noastră a atacat permanent, a redus din handicap prin Szabo (din 4 m) și a avut șansa de a mai înscrie un nou gol. Același Szabo însă a șutat impecabil un penalti... dar la un fluier din tribună, greșind însă la cea de a doua execuție, dictată normal de arbitru. Scorul final de 6—4 consfințește o victorie muncită a selecționatei iugoslave.

M. Manguillot (Spania) a condus corect următoarele formații : ROMÂNIA : SCUREI (Ciszer) — FIROIU, Zahan, SZABO, CULINEAC, Kroner, MĂRCULESCU, Zamfirescu, Grințescu, Blajec.

IUGOSLAVIA : Stipanici (Hebel) — TRUMBICI, BONACICI, Perisici, Lopatni, SANDICI, Poljak, MAROVICI, Dabovici, Mișkov.

În al doilea meci al serii, Ungaria B — U.R.S.S. B 3—1 (2—1, 0—0, 1—0, 0—0). Vineri echipa României întîlnește prima formație a Ungariei.

TURNEUL DE POLO DE LA DINAMO

Ieri la bazinul Dinamo din Capitală s-au desfășurat primele jocuri din cadrul turneului internațional.

În meci de deschidere, **România B** a întrecut **România-tineret** (echipa secundă) cu 7—6 (2—2, 2—1, 1—1, 2—2). Autorii golurilor : Novac (3), Rusu (2), Popa, M. Popescu, respectiv Miu (4), Medianu și Silha. A arbitrat bine Vadim Carnov (R.S.S. Kazahă).

În cel de al doilea joc, **R.S.S. Kazahă** a învins **România-tineret** (prima echipă) cu 4—2 (2—1, 0—0, 2—0, 0—1). Au marcat : Pivovoros, Surov, Ivanov, Rakimov, respectiv Gyorghi și Frîncu. Tinerii jucători români au ratat prin Bartolomeu și Frîncu două lovituri de la 4 m. A condus corect și autoritar N. Nicolaescu.

Astăzi, de la ora 17.30, se dispută jocurile : **România B — România-tineret** (prima echipă) **România-tineret** (echipa secundă) **— R.S.S. Kazahă.**

C. VASILIU, coresp.

Viitoare participante la „Cupa campionilor europeni" și în „Cupa cupelor"

În numeroase țări europene s-au încheiat campionatele naționale și au fost desemnate cîștigătoarele de cupă. Iată cîteva dintre acestea, care vor lua startul în noile ediții ale „C.C.E." și „Cupa cupelor".

ANGLIA : Manchester City este noua campioană, iar West Bromwich Albion a cucerit Cupa. Noua campioană și cealaltă echipă din Manchester, Manchester United, participă în „C.C.E.".

BELGIA : Anderlecht a devenit din nou campioană și va participa pentru a 8-a oară la „C.C.E.". F. C. Bruges, care ne vizitează în prezent, va lua startul în „Cupa cupelor".

DANEMARCA : Campioană este Hvidovre.

IRLANDA DE NORD : Linfield va participa în „C.C.E." și Crusaders la „Cupa cupelor".

FRANȚA : St. Etienne a cucerit din nou campionatul și totodată cupa (în finală cu Bordeaux. Aceasta din urmă va reprezenta Franța în „Cupa cupelor"). St. Etienne a cucerit și cupa... „fair-play".

IRLANDA : Waterford — campioană ; Shamrok Rovers — cîștigătoarea cupei.

UNGARIA : La „C.C.E." participă Ferencvaros, iar în „Cupa cupelor", Vasas Györ.

R. F. a GERMANIEI : F. C. Nürnberg — campioană ; în finala cupei se întîlnesc F. C. Köln și Bochum.

SCOȚIA : Celtic Glasgow participă la „C.C.E." și Dunfermline în „Cupa cupelor".

SPANIA : Real Madrid — „C.C.E.".

SUEDIA : Malmö—„C.C.E." și Nörköpping — „Cupa cupelor".

U.R.S.S. : Dinamo Kiev va lua din nou startul în „C.C.E.", iar în „Cupa cupelor", Dinamo Moscova.

★

Deși campionatul elvețian a luat sfîrșit, titlul de campioană nu a putut fi atribuit. În urma rezultatelor înregistrate în ultima etapă, trei echipe : **F. C. Zürich, Grasshoppers** și **Lugano** au acumulat cîte 38 de puncte (din 26 de jocuri). Conform prevederilor regulamentului campionatului elvețian, pentru desemnarea echipei campioane va avea loc un turneu între cele trei echipe. În primul meci de baraj, Zürich — Grasshoppers 2—0.

★

La Konstanz (R. F. a Germaniei), în meciul pentru locurile 3—4 din cadrul turneului internațional rezervat echipelor de tineret, F.C. Santos a învins cu 4—1 (2—1) pe S. V. Hamburg. Finala turneului urmează să se desfășoare între echipele Steaua Roșie Belgrad și Eintracht Frankfurt.

Polonia s-a calificat în turneul final al competiției de rugby „Cupa națiunilor" în urma victoriei obținută recent, la Poznan, cu 5—0, asupra reprezentativei Marocului
Foto : C.A.F. — Varșovia

SPORTIVI ROMÂNI PESTE HOTARE

● Patru veliști români, specialiști ai clasei F.D. („Olandezul zburător"), au plecat ieri la prînz pe calea aerului la Tallin (U.R.S.S.), pentru a participa timp de 5 zile la regata cu același nume.

● Membrii lotului nostru olimpic de canotaj academic au plecat ieri în R.F. a Germaniei, pentru a concura sîmbătă și duminică la tradiționala regată Duisburg. După aceasta, cei 13 schifiști români se vor îndrepta spre Font-Romeu, pentru un stadiu de aclimatizare la altitudine în această stațiune preolimpică franceză.

● Un grup de canotoare din țara noastră s-a deplasat în R.D. Germană, pentru a participa — tot sîmbătă și duminică — la cunoscuta competiție organizată în apropierea Berlinului, „Regata Grünau".

● Ieri au părăsit Capitala cunoscuții călăreți de dresaj N. Mihalcea, I. Molnar și D. Velicu, însoțiți de antrenorul Gh. Andrei. Ei vor participa la marile concursuri hipice internaționale de la Leipzig și Aachen, care vor avea loc între 16—19 și, respectiv, 22—30 iunie.

● Înotătorii Schier, Giurasa, Slavic și Teodorescu au plecat ieri în R.D. Germană, pentru a participa, sîmbătă și duminică (la Berlin) și marți (la Leipzig), la două importante concursuri internaționale.

telex-radio-telefon

ÎNTR-UN CONCURS atletic desfășurat la Seinejoki (Finlanda), finlandezul J. Kinnunen a cîștigat aruncarea suliței cu 82,34 m.

■

FOTBALISTUL ENGLEZ Allan Clarke, centru atacant la Fulham, a fost transferat la Leicester pentru 250 000 lire. Aceasta este cea mai mare sumă plătită, pînă acum, în Anglia pentru un fotbalist.

■

LA ZURICH se va da, azi, startul în Turul ciclist al Elveției (1 357 km — 11 etape). Marele favorit al cursei este francezul R. Poulidor.

■

LA STOCKHOLM, pe stadionul olimpic, se desfășoară un concurs de atletism în care s-au obținut următoarele rezultate mai importante : înălțime : P. Huebner (Cehoslovacia) 2,13 m; greutate : Edy Hubacher (Elveția) 19,18 m; disc: R. Bruik (Suedia) 60,58 m; 1 500 m: Ulf Hoegberg (Suedia) 3:41,9; 3 000 m obst. : Persson (Suedia) 8:41,6 ; 100 m : Demeiz (Cehoslovacia) 10,5.

■

ÎNTR-UN CONCURS atletic desfășurat la Budapesta, Varju a obținut la aruncarea greutății 19,56 m, Fejer a aruncat discul la 58,34 m, iar la aruncarea discului — femei Kleiberne a cîștigat cu 56,96 m.

■

ECHIPA MASCULINĂ de baschet Vlaznia — Shkodra (Albania) a învins cu 73—59 (39—28) formația Farul Constanța aflată în turneu în Albania.

CICLIȘTII ROMÂNI POT MAI MULT !...

(Urmare din pag. 1)

decît — în cel mai bun caz — o medalie de argint sau de bronz. Pentru viitor, federația noastră pregătește serios generații de rutieri și pistarzi care să poată cuceri pentru Olanda cele mai înalte onoruri în sportul cu pedale. Avem 6 școli pentru tineret și copii în care se lucrează intens.

— Ar fi interesant să ne vorbiți despre modul cum funcționează aceste școli de ciclism.

— Am pornit de la ideea că sportul cu pedale trebuie învățat de la cea mai fragedă vîrstă. Cam de la vîrsta cînd copilul simte atracția balonului rotund. Cele 6 școli primesc amatori de ciclism de la vîrsta de 8 ani. Am înființat, de altfel, și o licență specială pentru copiii între 8 și 12 ani. Ei au voie să participe numai la o singură întrecere pe săptămînă — și numai sîmbăta sau duminica — care să nu depășească distanța de 15 km. Școala de la Amsterdam, de pildă, se află în cadrul clubului Olympia (care în acest an își va sărbători cea de-a 75-a aniversare). Copiii învață tainele ciclismului de la prof. JAN DERKSEN, cel care în 1939 cîștiga la Milano campionatul mondial de viteză la amatori, iar în 1946, la Zürich, pe cel de la profesioniști. Și celelalte școli sînt conduse de oameni cu experiență și cu un bun renume în ciclism.

— Problema dopingului preocupă astăzi întreaga lume sportivă. Care este părerea dv. în această chestiune ?

— Dopingul este un adevărat flagel. Federația noastră a avut mult de furcă în această privință. Comisia antidoping de la noi este însă foarte fermă, intransigentă. Conform unei dispoziții date de federație, primii 5 clasați în fiecare cursă ciclistă sînt obligați să se prezinte, imediat după terminarea competiției, la arbitrul principal și să se pună la dispoziția lui pentru a fi supuși controlului antidoping. Cursele în care se efectuează acest control sînt stabilite de federație și ținute secret. În anii trecuți am avut cazuri în care analizele unor rutieri au ieșit pozitive. Se pare însă că au fost trase învățămintele necesare, pentru că în acest an la cele 4 controale efectuate s-a constatat că alergătorii nu au folosit substanțe doping. După opinia mea, nu trebuie manifestată clemență față de acei sportivi care, lipsiți de responsabilitate față de propria lor sănătate, încearcă să obțină prin doping ceea ce talentul și pregătirea nu le permit.

— Considerați că în actualele condiții — cînd cursele își măresc kilometrajul și duritatea — alergătorii amatori se mai mențin între limitele care trebuie să caracterizeze această categorie ?

— Nu. Mulți dintre alergătorii amatori sînt de fapt semiprofesioniști. Îi obligă — într-un fel — la aceasta etapele de 200 km și peste 200 km programate în unele tururi, pregătirea pe care trebuie s-o efectueze pentru aceste întreceri, programul competițional aglomerat al sezonului, mirajul premiilor ș.a.m.d. La noi, mulți rutieri lucrează numai între orele 8 și 13, pentru a avea timp să se pregătească în cursul după-amiezii. Firește, atunci cînd sînt selecționați pentru anumite competiții lipsesc de la serviciu. Ar trebui, desigur, limitate etapele la cel mult 150 km, tururile organizate cu numai 8—10 etape, iar numărul întrecerilor la care participă un amator redus la minimul necesar. Dar acest lucru depinde de organizatori, de fiecare federație în parte și, firește, de cicliști.

— Care este părerea dv. asupra valorii alergătorilor noștri, pe care i-ați văzut alergînd în România și în Olanda, precum și la Jocurile Olimpice de la Tokio ?

— Întrucît doriți să elimin amabilitatea tradițională a musafirului față de gazdă, vă voi spune că alergătorii români fac parte — din punct de vedere valoric — din a doua grupă europeană. Ei au talent, dar le lipsesc cunoștințele tehnice și tactice. Singura soluție — dacă îmi este permis s-o expun — este aceea de a concura cît mai mult în țările cu tradiție în ciclism (Franța, Italia, Belgia, Olanda ș.a.) și de a invita la cursele organizate în România rutieri de factură cît mai bună. Cicliștii dv. pot mai mult și trebuie să obțină mai mult. Le-o doresc în modul cel mai sincer.

Am mulțumit d-lui Corneliu Westerneng **pentru interviul acordat și i-am urat succes în activitatea d-sale.**

A. C. Milan va avea un cuvînt de spus în noua ediție a „C.C.E.". Iată-l pe Sormani (stînga) înscriind un gol în poarta echipei Bayern München, apărată de Müller. Fază din semifinala „Cupei cupelor" (ediția 1967—68) dintre Milan și Bayern München (2—0)

ultima oră

IOVANOVICI ELIMINAT LA LUGANO

LUGANO, 13. În proba de dublu masculin din cadrul campionatelor internaționale de tenis ale Elveției, cuplul român Ion Țiriac-Ilie Năstase a învins cu 6—0, 6—3 perechea elvețiană Hollenstein-Siegrist. Alte rezultate: Merlo (Italia), Ulrich (Danemarca) — Pirro, Palmieri (Italia) 6—3, 6—2 ; Barclay, Jauffret (Franța) — Crota, Bartoni (Italia) 6—3, 6—1.

În „16"-mile de finală ale probei de simplu, italianul Di Domenico a obținut o surprinzătoare victorie cu 6—2, 2—6, 6—3 la iugoslavul Bora Iovanovici.

● *Un deznodămînt tragic a avut meciul de box de la Köln, dintre italo-argentinianul Carlos Duran și campionul vest-german Elze, pentru titlul european profesionist la cat. mijlocie. Învins prin k.o. în repriza a 15-a, Elze a fost transportat la spital suferind de o comoție cerebrală. Starea sa este disperată.*

★

La Paris se desfășoară concursul internațional de atletism „Memorialul Mericamp". În prima zi au fost înregistrate o serie de performanțe remarcabile. Sprinterul francez Roger Bambuck a fost cronometrat pe 100 m cu timpul de 10,1 iar italianul Eddy Ottoz a cîștigat proba de 110 m g în 13,6. La săritura în lungime, atletul francez J. Pani a ocupat primul loc cu 7,93 m, întrecînd pe Igor Ter Ovanesian — 7,92 m. La ciocan sovieticul Bondarciuk (70,60 m) l-a întrecut pe maghiarul Zsivotski (70,02 m). Proba de săritură cu prăjina a revenit recordmanului european d'Encausse (Franța) cu 5,20 m.

★

SOFIA, 13 (prin telex, de la corespondentul nostru *Toma Hristov*). Sportivii sovietici au dominat ziua a doua a întrecerilor de pentatlon, ocupînd primul loc în proba de scrimă, atît la individual (Onisenco 1 078 p) cît și pe echipe. Primul concurent român clasat a fost Cosmescu — al 7-lea, cu 727 p. În clasamentul general, după două probe, conduce Onisenco (U.R.S.S.) cu 3103 p, iar juniorii români ocupă locurile : 7. Cosmescu 1807 p ; 9. Spîrlea 1689 p ; 13. Zamfir 1473 p. Pe echipe : 1. U.R.S.S. 5957 p ; 2. Bulgaria 5507 p ; 3. România (juniori) 5473 p ; 4. Bulgaria II 3622 p.

ATLEȚII SĂRUCAN ȘI CIOCA ÎNVINGĂTORI ÎN ITALIA

La Reggio Emilia (Italia) a avut loc un concurs internațional de atletism la care au participat sportivi din Italia, Austria și România. Proba de săritură în lungime a fost cîștigată de *Vasile Sărucan* cu 7,32 m, iar cea de 5000 m de *Ilie Cioca* (14:24,3). La prăjină *Cristian Ivan* a sărit 4,50 m, ocupînd locul patru. Pe primul loc s-a clasat Renato Dionisi cu 5,03 m — nou record al Italiei.

Tiparul I. P. „Informația" str. Brezoianu 23—25.

40365

PROLETARI DIN TOATE ȚĂRILE, UNIȚI-VĂ!

Redacția și administrația: str. Vasile Conta nr. 16, tel. 11.10.05, interurban 72 și 286. Telex sportrom buc. 180.

sportul

4 pagini 30 bani

Anul XXIV — Nr. 213 (5647)

Sîmbătă 15 iunie 1968

ZIAR AL CONSILIULUI NAȚIONAL PENTRU EDUCAȚIE FIZICĂ ȘI SPORT

ZIUA AVIAȚIEI

Parașutiștii sportivi înainte de decolare... Foto: ȘT. CIOTLOȘ

ÎN NUMĂRUL DE AZI:

SCRISOARE DESCHISĂ ȘI SLALOM PE ITINERARIUL SINCERITĂȚII (pag. a 2-a)

MOMENTUL ADEVĂRULUI (pag. a 3-a)

Corespondențe de la trimișii noștri speciali la Västeras și Budapesta (pag. a 4-a)

CU 24 DE ORE ÎNAINTEA FINALEI

● Finala fără Dumitriu? ● Bazil Marian în dilemă: Pircălab sau Lucescu, Datcu sau Niculescu?

Cupa, cea mai populară competiție a fotbalului nostru, întrecerea „avansărilor" rapide și a „căderilor" surprinzătoare, a ajuns la ultima ridicare de cortină... De data aceasta însă, surprizele, sarea și piperul partidelor de Cupă, s-au epuizat în etapele de început ale competiției, finala de duminică urmînd să încununeze cu laurii victoriei una din „cărțile de vizită" ale fotbalului nostru care nu mai necesită nici o prezentare: **Rapid** sau **Dinamo București**.

Dornici să aflăm ultimele noutăți, am vizitat ieri cele două tabere:

● **Ora 11, stadionul Giulești.** În cabină, jucătorii Rapidului se echipează pentru ultimul antrenament dinaintea finalei. Lipsă la apel: Dumitriu II și Răducanu. Motivul: Dumitriu II, lovit în meciul cu Vagonul Arad și Răducanu, jenat de o entorsă, sînt, pentru moment, indisponibili. Se așteaptă revizii la mașini. În curînd vor lua plecarea în cel mai greu examen al raliului, etapa de parcurs comun, lungă de 1136 km, pe care o vor străbate în această noapte și în ziua următoare.

D. LAZAR

(Continuare în pag. a 3-a)

Mîine, „Cupa Olimpia" la canotaj academic

Peste 200 de canotori bucureșteni se vor întrece mîine dimineață (primul start la ora 7,30), pe lacul Herăstrău, în cadrul competiției de canotaj academic dotată cu „CUPA OLIMPIA". Participă — într-un număr record — canotori din toate cluburile din Capitală.

Mîine, pe aeroportul Băneasa

RECITAL EXTRAORDINAR SUSȚINUT DE CAMPIONII ÎNĂLȚIMILOR

Ultimul antrenament al aviatorilor care, duminică dimineață, vor evolua în cadrul mitingului organizat cu prilejul ZILEI AVIAȚIEI. În fața aparatelor ce strălucesc în soare, stau aliniați sportivi. Printre ei, numeroși maeștri emeriți ai sportului, recordmani mondiali, multipli campioni ai țării la diferite probe aviatice. Un semnal și, conform programului, așii zborului fără motor sînt gata de start. Vor începe cu o repriză de „carusele" formate din cinci planoare de performanță de tipul Foka-4.

Suplele aparate au prins înălțime și acum, pe verticala aeroportului, își declanșează cablurile de „remorcherele" lor Wilga.

În fruntea coloanei se află pilotul Gh. Gîlcă, *comandantul Școlii de zbor fără motor din orașul Iași. O trecere în formație cocor, apoi spectaculoase evoluții acrobatice. La sute de kilometri, la Leszno, în Polonia, o altă formație de planoriști* — Mircea Finescu și Emil Iliescu — *ne reprezintă țara la campionatele mondiale de zbor fără motor.*

Urmează o altă demonstrație de virtuozitate și curaj. Pe culoarele albastre ale aeroportului și-au făcut apariția (în formație etajată) trei avioane de construcție românească IAR-813. La bordul lor: Mihai Ionescu, Gheorghe Lungu și Gheorghe Zavate. *Admirăm siguranța, precizia piloților. De un frumos succes se va bucura, duminică, „saltul celor nouă parașutiste". Elena Băcăuanu, Angela Năstase, Elisabeta Mincu-lescu și celelalte reprezentante ale sportului nostru feminin cu parașuta vor ateriza, în fața publicului, la punct fix. Împreună cu băieții, urmașele* Smarandei Brăescu — *prima parașutistă română care a obținut performanțe de răsunet mondial — ne vor apăra culorile anul acesta, în Austria, la actuala ediție a campionatelor mondiale de parașutism.*

Asistăm, în continuare, la un atractiv spectacol aerian: VÎNĂTOARE DE BALONAȘE. Apoi, la un recital aviatic susținut de cunoscuții piloți de înaltă acrobație, Ștefan Calotă și Constantin Manolache. *Ei evoluează pe aparate Zlin-526. Măiestria, tehnica cu care pilotează stîrnesc aplauze la scenă deschisă. O frumoasă surpriză a pregătit pentru duminică recordmanul mondial absolut la parașutism,* Gheorghe Iancu. *El va evolua în fața celor prezenți... fără parașută, ancorat de avion cu o simplă suspantă! Surprize au pregătit și alți parașutiști.* Ștefan Băcăuanu, *împreună cu* Ionel Iordănescu, *spre exemplu, vor coborî spre sol în „șurub" parașutele urmînd*

(Continuare în pag. a 2-a)

Duminică, reuniune pugilistică

Clubul sportiv Olimpia organizează în ziua de 16 iunie, de la ora 10, o reuniune pugilistică, la care vor participa boxeri tineri considerați speranțe ale pugilatului nostru. Gala va avea loc în grădina Casei de cultură, sectorul 4, calea Văcărești nr. 44.

„CUPA MĂRII NEGRE" LA BASCHET

În prima zi: România — Bulgaria 46-44

● R.S.S. LITUANIANĂ A ÎNTRECUT ITALIA CU 47—33

MAMAIA, 14 (prin telefon, de la trimisul nostru). — „Cupa Mării Negre", tradițională competiție internațională rezervată formațiilor feminine de baschet, a programat în prima zi întîlnirile **R.S.S. Lituaniană—Italia** și **România—Bulgaria.**

În primul meci al zilei, **R.S.S. Lituaniană** a dispus de reprezentativa **Italiei** cu 47—33 (26—16), prin punctele înscrise de **Gedminiene** 10, **Garbataviciute** 9, **Moskaliavaite** 15, **Dugnaite** și **Kaluskeviciute** cîte 4, **Spiureviciute** 2 și **Vaiciulenaite** 3, respectiv **Gentilin** 10, **Geroni** 6, **Persi** 5, **Pausich** și **Agostinelli** cîte 4, **Ghirri** 3 și **Cirio** 1. A arbitrat bine cuplul **Toma Rașkov** (Bulgaria) — **Ion Petruțiu** (România).

În partida vedetă, **ROMÂNIA—BULGARIA 46—44** (24—14).

Sîmbătă, de la ora 19, se vor disputa partidele **R.S.S. Lituaniană—Bulgaria** și **România—Italia.**

D. STANCULESCU

Spre coș... Foto: AUREL NEAGU

A luat sfîrșit „Cupa Pionierului" la minibaschet

S-a încheiat întrecerea de minibaschet a școlarilor bucureșteni. La competiție au participat echipele de fete și băieți: **Cutezătorii, Șc. sp. nr. 1 și 2 și Școlarul.** Meciurile au fost dîrze, cu situații dramatice și multe... lacrimi. E normal, competitorii nu depășeau zece primăveri. **La fete, au învins baschetbalistele de la Șc. sp. nr. 1 (Simona Drăgan, Claudia Ianszewski, Ecaterina Morariu, Maricica Ionescu, Iudith Barabaș, Aura Bostina, Elena Scornea, Luminița Cornea și Elena Ștefănuț), pregătite de prof. Margareta Georgescu. La băieți a cîștigat echipa Cutezătorii (Dan Burcă, Sorin Buzac, Viorel Vlad, Dan Sipoș, Adrian Preda, Cristian Scămătoiu, Andrei Baraș, Roland Soroceanu și Florin Dobre), antrenată de prof. Eugenia Asmarandei.**

Responsabilitatea alegerii

S-a acreditat, de multă vreme, ideea că sportivii sînt un fel de ambasadori. Ea are o bază reală și o confirmare multiplă. Străbătînd lumea în lung și în lat, tînărul sau tînăra care a îmbrăcat tricoul reprezentativei poartă mesajul aspirațiilor poporului său, are îndatorirea de onoare de a-l reprezenta la un înalt nivel de comportare; pentru că, mai înainte de a fi un as al stadionului, sportivul este un cetățean al țării sale. El trebuie să demonstreze pretutindeni nivelul de civilizație la care a ajuns poporul său, treapta de cultură cîștigată. Spectatorul-gazdă îl cunoaște pe sportiv mai întîi prin aceste manifestări și — atunci cînd îi acordă prețuirea — el o extinde, totodată, și asupra țării pe care acesta o reprezintă.

Astfel, sportivul devine un ambasador. Situația aceasta incumbă responsabilități majore și celor care i-au dat girul. România socialistă se afirmă pe planuri tot mai diverse în concernul internațional al țărilor cu un tempo rapid de dezvoltare și pretinde — cu firească îndreptățire — să fie reprezentată la nivelul eforturilor generale pe care le desfășoară întregul popor, sub conducerea partidului. Se exclud astfel de la sine criteriile unilaterale de desemnare a celor ce vor reprezenta țara în întrecerile internaționale. Performanța singură nu mai poate constitui o garanție că realizatorul ei merită, într-adevăr, să devină un ambasador sportiv al țării sale.

Mai întîi antrenorul, apoi clubul și, în final, federația, au datoria să se îngrijească cu toată atenția ca acei care sînt selecționați în echipa națională să fie oameni multilateral pregătiți. Este drept că în marea majoritate a cazurilor, sportivii aleși se înscriu pe aceste coordonate. Cazurile care demonstrează o netemeinică alegere au devenit excepții, dar aceasta nu are darul să liniștească. Sînt încă sportivi care nu pot da relații geografice și istorice despre țara lor atunci cînd sînt solicitați, alții nu prețuiesc comorile de artă ce le sînt prezentate de gazde, în sfîrșit, cineva se eschivează, sub motivul oboselii, de la o vizită ce i-a fost propusă cu amabilitate. Peste toate acestea se trece de multe ori cu ușurință. S-a gîndit, însă, sportivul, antrenorul ori șeful delegației, ce rezonanțe trezesc astfel de atitudini?

Pe terenul disputei internaționale un rugbyst își lovește adversarul, un fotbalist se ia la hartă cu arbitrul, un jucător de tenis se adresează ireverențios publicului. Toate acestea demonstrează, în primul rînd, lipsa unei elementare educații cetățenești și manifestările incriminate pot avea, desigur, implicații mai largi.

Sînt acestea motive de a îndoi exigența în alegerea celor care urmează să ne reprezinte? Cu siguranță că da! Sportivului care nu întrunește toate calitățile morale, cetățenești, celui care nu are o cultură corespunzătoare și trăsături de caracter ferme nu i se poate da girul reprezentării culorilor naționale. Nimeni nu are voie să fie îngăduitor cu insuficiențele unora dintre sportivii care îmbracă tricoul reprezentativei, să acorde clemență celor ce depășesc limitele firești admise de societate.

Reprezentarea țării este o chestiune de onoare pentru fiecare dintre cetățenii patriei noastre. Iată de ce trebuie sporită, în permanență, exigența în alegerea sportivilor ce-o reprezintă pe diferite meridiane ale lumii. Ambasadorul sportiv trebuie să fie un cetățean multilateral pregătit, un om cu demnitate, cu onoare neîntinată, cu dorința fermă de a arăta pretutindeni gradul de civilizație și cultură al țării sale, aspirațiile nobile care animă poporul nostru în drumul său istoric.

Hristache NAUM

RALIUL ROMÂNIEI

Înaintea unei nopți albe...

BRAȘOV, 14 *(prin telefon).* — **Trei starteri, aflați la sute de kilometri unul de altul — în orașele București, Oradea și Brașov — au fluturat astăzi după-amiază (n.n. ieri) fanioanele, dînd plecarea concurenților în cea de a treia ediție a Raliului României. Am plecat și noi împreună cu echipajele bucureștene, în număr de 24, făcînd un ocol de aproape 500 de km pe itinerariul: Pitești, Rm. Vîlcea, Sibiu, Mediaș, Vînători. În drum, mii de iubitori ai automobilismului i-au întîmpinat cu simpatie pe competitori, urîndu-le succes în dificila lor întrecere de rezistență, măiestrie și curaj (curaj mai ales la probele speciale, unde trebuie să alerge cu toți caii putere în plin!).**

Am ajuns la poalele Tîmpei aproape de miezul nopții unde am făcut „joncțiunea" cu echipajele plecate din Oradea și Brașov. Sosirea a avut loc lîngă Casa ofițerilor, în prezența a numeroși spectatori care au sacrificat cîteva ore de somn, pentru a-i primi pe automobiliști și a fi prezenți la plecarea lor mai departe. Acum cînd telefonez bătrînele ceasuri din turnurile Brașovului se pregătesc să anunțe sosirea zilei de sîmbătă. Concurenții schimbă primele impresii, ceasurile bîrțîie, iar [illegible]

Start! Foto: F. BRANDRUP

DECARI ŞI RATEURI

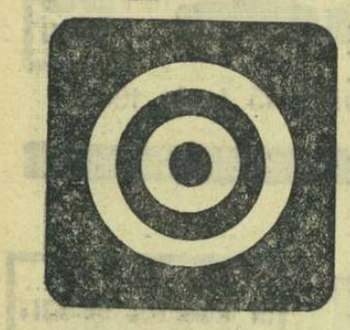

În cadrul îmbietor al pădurii Tunari, campionatele internaționale de tir ale României au reunit trăgători renumiți din 14 țări, iar rezultatele înregistrate au onorat cartea de vizită a multora dintre concurenți. Întrecerile de pe standuri au avut și darul de a trece în revistă forțele unora dintre protagoniștii Jocurilor Olimpice din toamnă.

De la început, o notă bună pentru pistolarii de la viteză. Într-o companie selectă — cu excepția japonezului Kubo și a finlandezului Linuosvo — în fața siluetelor de la Tunari s-au aflat cei mai buni specialiști din lume ai probei, Atanasiu, Tripșa, Roșca și tînărul Popa au realizat cifre de 590 p. și mai bune. Este adevărat că cei patru români au fost învinși consecutiv de

După victorie, polonezul Josef Zapedzki (dreapta) este felicitat nu numai de Virgil Atanasiu, dar și de Marta, fetița campionului lumii

Puncte de vedere

excepționalul trăgător polonez Josef Zapedzki (realizatorul uluitoarei cifre de 597 p.) atît în proba clasică de 60 f. cît și în cea eliminatorie. Dar, ceea ce este deosebit de important: Atanasiu, Tripșa și Roșca au manifestat o valoare constant bună în ambele probe. Aceasta, în timp ce maghiarul Vaszi și italianul Amicosante — locul II și respectiv III la 60 f, au „dispărut" la proba eliminatorie, după manșa I. Oricum, rezultatele de la București lasă să se întrezărească o luptă aprigă la J.O., iar în privința selecționării celor doi vitezişti români, antrenorul P. Cișmigiu va avea o misiune de loc de invidiat.

La pușcă, tînărul Caban — în mare ascensiune — și Olărescu au demonstrat siguranță la 3×40 f și aceasta datorită faptului că ei trag bine în picioare, poziție-cheie la 3×40 f. După cele 1162 p. obținute nu de mult la Leipzig, Rotaru a coborît la ultimul concurs. Rămîne însă un trăgător valoros. Vasilescu este inconstant. Acasă trage bine, în deplasare (Veneția, Barcelona), slab. Să mai așteptăm.

Multă vîlvă a produs Gheorghe Sicorschi cu 598 p. la 60 f. culcat (record mondial egalat). Fără îndoială performanța bucură pe toată lumea dar, deocamdată, ea este singulară — la acest nivel — în palmaresul lui Sicorschi. Pe cînd confirmarea? În timp ce Ferecatu reușește mai multe comportări onorabile la diferite concursuri (60 f. culcat), el nu izbutește același lucru la 3×40 f.

Pistolul liber a adus o anumită revenire a lui Giușcă, după accidentul de la umăr. La capătul unei suite bune, cu rezultate constante la valori ridicate, Bratu nu a atins de data aceasta decît 547 p. Ceea ce nu este chiar atît de rău. Al treilea pistolar de liber, G. Maghiar, nu convinge încă.

Concurenții de la talere și skeet nu au evoluat în cadrul „internaționalelor". Stadiul lor de pregătire interesează însă pentru că aceste probe figurează și la J.O., iar săptămîna viitoare se dă startul la „europenele" găzduite în Belgia. La skeet, la ora actuală se contează doar pe Sencovici și Albescu. Dar, primul ca și Diaconu, Iurcenco și Marinescu — fiind studenți sau elevi, nu au putut afecta decît puține ore de pregătire. Ar mai fi de subliniat progresul lui Emil Motolici: 187 t.

Nici la talere, tabloul nu este prea atrăgător. Numai Florescu și Popovici întrunesc sufragiile, iar Ștefan Bodnărescu și Rodica Vezeanu, sînt două tinere talente în curs de afirmare.

Indiscutabil, taleriștii au de făcut față unor dificultăți care puteau fi prevenite. De pildă, Popovici și Dumitrescu — din cauza ocupațiilor profesionale — nu se pot antrena de luni de zile în condiții cît de cît corespunzătoare. Mai mult chiar, ei s-au prezentat la competiții abia în ultimul moment. Oare conducerea asociației Dinamo Obor (din care fac parte cei doi sportivi) sau clubul Dinamo nu au putut găsi nici o rezolvare? Dacă ar fi fost vorba de fotbal, tot așa s-ar fi procedat? Nici federația de specialitate n-a fost suficient de fermă și n-a solicitat sprijinul conducerii C.N.E.F.S.

Cît privește calitatea talerelor, este un lucru care a mai fost amintit. El dăinuie de cel puțin 15 ani. Și se pare că va mai dura. În ciuda repetatelor asigurări că treburile se vor îndrepta. Pînă atunci însă, sperăm că taleriștii vor realiza totuși și alte performanțe. Dar cu prețul citor eforturi suplimentare?

C. COMARNISCHI

SCRISOARE DESCHISĂ

Mă adresez dumitale, Ion Baciu, maestru (emerit) al sportului, deținător al titlului suprem, unul dintre cei mai buni luptători de greco-romane din arena internațională. Îți pun o întrebare simplă, directă, ca de la om la om: cum explici eșecul răsunător din finalele recentei ediții a naționalelor individuale unde te-ai clasat, cu chiu, cu vai, pe locul al patrulea? Știm, firește, că insuccesele nu sînt excluse din activitatea performerilor, chiar a celor iluștri. Sportivul capabil de rezultate excepționale rămîne, totuși, robul fluctuațiilor psiho-fizice; el poate avea momente de slăbiciune, rateuri, eclipse, pe care — evident — le vom regreta, dar pentru care nimeni nu-și va îngădui să-l condamne. Nu despre așa ceva este vorba, din păcate, în cazul cu pricina. Dumneata, Ion Baciu, ai fost învins, detașat și inexplicabil, în două întîlniri cu adversari inferiori. Dumneata, tehnician remarcabil, admirat și elogiat ca atare în attea rînduri, de specialiști din toate colțurile lumii, ai uitat subit elementarele noțiuni de apărare, de echilibru, de ieșire din impas, spre stupefacția tuturor celor prezenți. Să admitem că erai complet ieșit din formă, că anumite motive de ordin fiziologic sau moral te-au pus în imposibilitate de a evolua la nivelul obișnuit. Oare nu trebuia, dumneata, cel dintîi, să avizezi la timp conducerea clubului, sau chiar federația, asupra acestei împrejurări speciale? Cum, însă, n-ai făcut-o, mă îndoiesc că atari explicații ar mai putea fi luate acum în considerare. Bineînțeles, responsabilitatea celor ce se ocupă de pregătirea dumitale nu-i cîtuși de puțin atenuată, dar principalul responsabil rămîne, fără discuție, Ion Baciu. Tocmai de aceea, consider că ai datoria, față de suporteri, de colegi, de opinia publică — și, în primul rînd, față de propria conștiință — să lămurești cinstit, bărbătește, această situație penibilă, de natură să umbrească o activitate rodnică, pe care o dorim încununată și în viitor de laurii gloriei sportive.

Dan DEȘLIU

SLALOM PE ITINERARIUL SINCERITĂȚII

La Rocklundahallen, în orașul suedez Västeras, a răsunat primul gong al „europenelor" de lupte greco-romane. Atenția tuturor celor ce au îndrăgit această disciplină sportivă este captată de evenimentul care-i reunește pe toți cei ce rivnesc la medaliile de campioni ai bătrînului continent și care, în plus, vor să-și asigure, cu acest prilej, și biletul de călătorie cu punct terminus Ciudad de Mexico. Simpatizanții luptelor greco-romane de la noi așteaptă cu nerăbdare reuniunile campionatelor Europei cu speranța — îndreptățită de cei care au creat în arena internațională faimă României — că recolta de medalii va fi bogată, că ștafeta lui Pîrvulescu și Cernea se află în mîini ferme. Dar iată că un schimb al acestei „ștafete de aur" — campionul mondial Ion Baciu — absentează de la startul întrecerilor de la Västeras.

L-am căutat pentru a afla de la el motivul absenței. Am avut impresia că se ferește de discuții pe această temă. Poate pentru că poziția de „rămas acasă" îl jenează, poate din alte cauze. Cînd, în sfîrșit, ne-am întîlnit, am ales cu greutate din noianul de întrebări ce se puteau pune, cîteva care — pe de o parte să ne eluci-

— Așadar, în loc de întreceri oficiale la Västeras, antrenamente la București. Nu este o situație de invidiat pentru un campion al lumii...

— **Adevărat. Dar, n-am selecționat eu... echipa și, apoi, Alionescu era mai în formă decît mine. Regret, dar trebuie să mă resemnez. Mă voi revanșa la selecția pentru Mexic!**

— Cum a fost posibil ca Ion Alionescu să-ți răpească locul în echipa națională?

— **Un prim răspuns ar fi acela că — așa cum am mai spus — el a fost mai bine pregătit decît mine. Cîteva probleme de ordin familial, pe care le-am avut de rezolvat în lunile decembrie și ianuarie, nu mi-au permis o pregătire la nivelul exigențelor ce se impun unui campion mondial. Al doilea motiv este acela că pe Alionescu îmi este foarte greu să-l înving. Antrenîndu-ne împreună, el îmi cunoaște — cu ochii închiși — toate procedeele și poate intui acțiunile pe care vreau să le inițiez. În plus, mă domină în lupta la parter. Meci egal pot face oricînd cu el, dar de învins îmi este mai greu. Mă voi pregăti însă și cu alți parteneri și voi reuși să-l depășesc.**

— Ai afirmat că poți face oricînd meci egal cu el. Dar, ai pierdut...

— **În meciul cu Alionescu am riscat totul. El n-a făcut altceva decît să mă aștepte și să mă contreze...**

— În aceeași competiție — campionatele republicane — ai pierdut însă prin tuș și la Marin Cristea care-ți este coleg de club și care, datorită acestui succes, a cucerit titlul de campion al țării.

— **M-a învins clar, fără drept de apel!**

— Cei care au fost de față la meci au dubii asupra seriozității cu care ți-ai susținut șansele.

— **Este un lucru nereal. Îl răspîndesc luptătorii de la Dinamo, pentru a diminua din meritele colegului meu Marin Cristea. Este adevărat că împreună cu el și cu antrenorul Vasile Popovici am analizat șansele pe care le aveam și am ajuns la concluzia că ne-ar avantaja un meci nul. Nici Cristea și nici eu n-am acceptat însă această situație și am luptat corect. Colegul meu a fost mai bun.**

— Acesta este, deci, adevărul?

— **Da. Este mai bine să rămînă așa...**

N. HRISTACHE

FELICITĂRI PENTRU UNII, REPROȘURI PENTRU ALȚII

Un cavaler al ringului ne spunea, pe bună dreptate: „Într-una din avancronicile campionatelor, ne-ați promis că dacă vom pronunța verdicte reale veți consemna cu litere aldine competența noastră". Nu au trecut prea multe zile de la această discuție și iată că rezervăm aceste rînduri comportării oficialilor cu ocazia recentelor campionate încheiate pe stadionul Republicii.

Mai întîi, să ne respectăm promisiunea făcută și să culegem cu aldine clasica frază: **deciziile pronunțate au asigurat buna desfășurare a reuniunilor.** Da, acesta-i adevărul. În primul rînd trebuie să felicităm federația, care a luat salutara măsură ca la această ediție deciziile să fie pronunțate „în 5", pentru a se evita greșelile din trecut. Invitarea la campionate a unor oficiali-judecători de peste hotare a contribuit la succesul galelor. Este de dorit ca și în viitor, pentru a se exclude greșelile grave, forul nostru să invite la competițiile mai importante, oficiali capabili, loiali. Oficialii campionatelor au dat poate cel mai serios examen la sfîrșitul meciului dintre I. Covaci și Gh. Călin, pronunțînd cu 5—0 decizia în favoarea lui Covaci. În pofida manifestărilor unor spectatori necunoscători ai regulamentului, juriul nu s-a lăsat intimidat, acordînd victoria celui mai bun. A fost, poate, un act de curaj, pe care-l subliniem cu satisfacție. Cei 5 oficiali s-au orientat bine remarcînd că Gh. Călin execută neregulamentar eschivele (sub centură) și, mai ales, că nu posedă resursele fizice necesare ca să termine

proaspăt fiecare final de repriză. Fără îndoială, au fost pronunțate și unele decizii mai mult sau mai puțin sentimentale, ceea ce este inevitabil cînd forțele combatanților sînt simțitor egale. Părerile celor 5 oficiali au fost împărțite în meciurile Marin-Găinaru; Olteanu-Năstac; Mariuțan-Iancu și Gruiescu-Ciucă, în care — este adevărat — primii puteau primi verdictul tot atît de bine ca și învingătorii lor.

Trecînd la alt capitol, trebuie să arătăm că una este să fii un bun judecător și să analizezi la masă ce se întîmplă în „careul magic" și alta este să conduci lupta între corzile ringului. Spre regretul nostru, nu putem spune aceleași lucruri bune despre oficialii care au avut și calitatea de directori de ring, cu excepția lui G. Zibalov (U.R.S.S.). John Castle (Australia), vicepreședinte al A.I.B.A. și președintele comisiei de arbitraj a aceluiași for, ne spunea, în cursul unei discuții generale: **„...unii directori de ring uită că sînt într-o arenă sportivă, pozînd de parcă ar fi actori de film și s-ar afla pe platoul unui studio".**

Într-adevăr, mai toți oficialii noștri își „schimbă figurile", își dau importanță în clipa cînd încep să dirijeze „ostilitățile". Felul lor de a conduce lupta, gesturile pe care le fac în maniera unor demni reprezentanți ai coregrafiei, stîrnesc adesea hazul publicului. Oficialii noștri, încălcînd regulamentul A.I.B.A., vorbesc în timpul luptei cu boxerii, le dau sfaturi, pun mîna pe ei în fazele de clinci, opresc lupta corp la corp, nu încurajează eschivele etc. etc. În concluzie, considerăm că directorii din ring, prin comportarea lor, contradictorie în raport cu regulamentul A.I.B.A., au rămas datori publicului și că organizarea de către federație a unui seminar recapitulativ se impune mai mult ca oricînd.

Paul OCHIALBI

AGENDĂ BOGATĂ

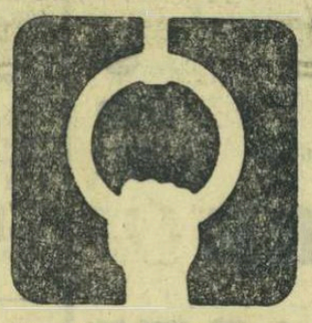

O suită de importante concursuri internaționale îi așteaptă pe gimnaștii noștri fruntași în zilele următoare. Astfel, echipa reprezentativă feminină are programate nu mai puțin de trei concursuri interțări, toate în deplasare: **22—23 iunie** Bulgaria — România, **6—7 iulie** Olanda — România, **13—14 iulie** R. F. a Germaniei — România. Reprezentativa masculină a țării va întîlni la Arad selecționata Bulgariei, la sfîrșitul acestei luni.

Din programul competițional internațional mai spicuim: **29—30 iunie:** Iugoslavia — România (feminin, echipe de tineret); **5—7 iulie:** România — Cehoslovacia (feminin și masculin, echipe de tineret); **13—14 iulie:** Budapesta — București (masculin și feminin, echipe de tineret).

De asemenea, țara noastră va fi reprezentată la Congresul F.I.G. de la Roma (24—29 iunie) și la cursurile de arbitri internaționali (17—23 iunie, Roma).

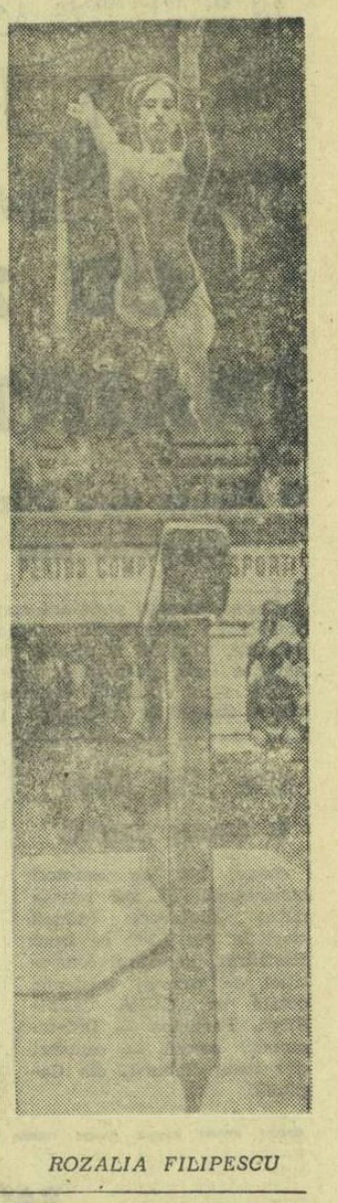

ROZALIA FILIPESCU

CONCURSURI... REZULTATE...

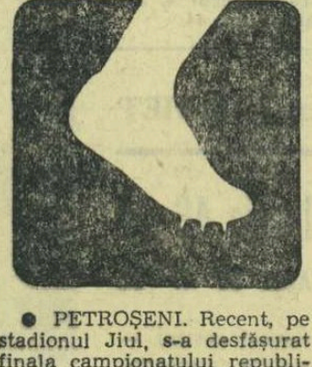

● PETROȘENI. Recent, pe stadionul Jiul, s-a desfășurat finala campionatului republican de atletism al școlilor profesionale din Ministerul Minelor. Cîteva rezultate: **400 m:** Vasile Boroș (Lupeni) 53,0; **800 m:** Boroș 2:05,0; **1500 m:** Aurel Macarie (Petroșeni) 4:20,8; **110 mg:** Alexandru Iacob (Lupeni) 18,1. **(S. BĂLOI** — coresp. principal).

● SF. GHEORGHE. Etapa județeană a campionatelor școlare, cu participarea liceenilor din Sf. Gheorghe, Tg. Secuiesc, Covasna și Baraolt. **60 m junioare II:** Ildiko Kraus 8,0; **800 m junioare I:** Maria Cisar 2:29,0; **1000 m juniori II:** A. Dani 2:54,0, C. Dragomir 2:55.4; **lungime juniori II:** Z. Giligor 6,01; **800 m juniori I:** S. Galyai 2:00,4; **disc juniori I:** A. Göcz 40,43; **ciocan:** Göcz 41,62. **(GH. BRIOTĂ** — coresp. principal).

ÎN ZILELE DE 22—23 IUNIE VA AVEA LOC LA SIGHIȘOARA FINALA CAMPIONATELOR REPUBLICANE REZERVATE COPIILOR. Iată cîteva rezultate de la etapele județene:

● FOCȘANI. Pe stadionul „23 August", peste 200 de copii din județul Vrancea. FETE — **60 m:** Margareta Onofrei 8,3; **300 m:** Lenuța Brozbu 46,2; BĂIEȚI — **60 m** și **lungime:** F. Iliescu 7,6 și 5,29. **(V. MANOLIU** — coresp.).

● ORADEA. 120 de copii pe stadionul Crișana. La **60 m:** Elena Tămășan 8,7 (f) și Ioan Matei 7,9 (b). **(I. GHIȘA** — coresp. principal).

TOT

Concursul de selecție a lotului de tineret

Pe terenurile Progresul se desfășoară un concurs de selecție și pregătire a lotului de tenis în vederea jocurilor din „Cupa Balcanică" și „Cupa Galea". Competiția, organizată sistem turneu eliminatoriu, a programat ieri partidele sferturilor de semifinale. Iată rezultatele: Dron—C. Năstase 6—1, 4—6, 10—8, Santeiu—Popovici 6—4, 6—2, Marcu—Cruceanu 6—2, 6—3, Mărmureanu—Mureșan 6—3, 6—4. Tot ieri, s-au disputat și cele două semifinale Dron—Santeiu și Mărmureanu—Marcu. În prima semifinală Dron a cîștigat fără dificultăți în fața lui Santeiu, cu 6—4, 6—4, 6—1. Surpriza concursului a constituit-o victoria tînărului Marcu, care l-a învins pe Mărmureanu, cu 6—4, 1—6, 6—4, 1—6, 6—2, după un joc în care ambii jucători au făcut o mare risipă de energie.

Întrecerile continuă azi, de la orele 16, cu partidele de dublu bărbați și simplu femei.

C. PUFU — coresp.

RECITAL EXTRAORDINAR

(Urmare din pag. 1)

a fi deschise abia după aproape 1 000 m cădere liberă.

Pe deasupra aeroportului trec în zbor ușor, mai multe aparate IAR-818 — ale aviației noastre sanitare. Le privim cu respect. Cîți bolnavi sau accidentați, aflați în stare gravă, în locuri inaccesibile, departe de clinicile de specialitate, n-au fost salvați de aceste neobosite unități Aviasan. Trec, apoi, reprezentanții aviației utilitare. Un IL-28, încadrat de două celule de avioane MIG-15, marchează partea a doua a programului, intrarea în „scenă" a temerarilor piloți ai aviației noastre militare. Aruncînd jeturi de foc, avioanele supersonice decolează impresionant! Se execută un număr de înaltă acrobație cu un avion MIG-15. Sîntem martori, după aceea, la evoluția acrobatică a două aparate MIG-21, la aterizarea a două avioane MIG-21 cu parașute de frînare.

Recitalul extraordinar pe care îl vor susține, mîine, campionii înălțimilor se va încheia cu o lansare masivă de parașutiști.

Microinterviu cu maestrul emerit al sportului, pilotul O. Băcanu

Un om cu părul ușor încărunțit coboară dintr-un avion și se strecoară grăbit prin mulțimea de pe aeroportul Băneasa. Îl recunoaștem pe maestrul emerit al sportului, pilotul OCTAVIAN BĂCANU. Cu toate că este foarte grăbit, consimte, amabil, ca toți zburătorii, să ne răspundă — telegrafic — la cîteva întrebări:

— Veți zbura la mitingul de mîine?

— Nu! N-am fost solicitat de organizatori.

— Poate pentru că v-ați retras din activitatea sportivă...

— Pînă acum nu m-am gîndit niciodată să mă retrag!

— Cînd ați participat la ultimul concurs aviatic?

— De mai mulți ani federația de specialitate nu mai organizează nici măcar un campionat. Mai poate fi vorba de o retragere?

— Ținînd seama de valoarea dv. de zburător, unanim recunoscută, înclinăm să credem că mai puteți realiza performanțe deosebite...

— Absolut! Dacă de proiectele mele se va ține seama! **(G. R.).**

Români deținători ai diplomei „Paul Tissandier"

Pentru contribuția adusă la dezvoltarea aviației sportive mondiale, următorii oameni de știință, activiști pe tărîm sportiv, performeri, dețin diploma **„Paul Tissandier"** *), distincție cu caracter internațional ce a fost atribuită de Federația Aeronautică Internațională — F.A.I. — în decursul vremii (în ordinea obținerii premiului): acad. **Elie Carafoli**, ing. **Iosif Șilimon**, ing. **Radu Manicatide**, **Bănică Enciulescu**, **Petre Istrate**, ing. **Mircea Finescu**, **Mihail Ionescu-Ciupi**, **Gheorghe Iancu**, **Octavian Băcanu**, **Constantin Manolache**, **Ștefan Calotă**, **Ion Negroiu**, **Mihai Adăscăliței**, **Nicolae Petrașcu**.

*) Diploma poartă numele fostului secretar general al F.A.I.

PORNIȚI MOTOARELE

Viteziștii în fața primului start

Ca și în ediția trecută, și anul acesta municipiului Tr. Severin îi revine sarcina de a găzdui etapa inaugurală a campionatului național de viteză pe circuit. Mîine dimineață, la ora 9, pe traseul din centrul frumosului oraș dunărean, se va da primul start.

Pentru a afla unele amănunte despre noul campionat, ne-am adresat secretarului general al F.R.M., **Georgiu Mormocea**, care ne-a relatat următoarele:

„Anul acesta, secțiile de motociclism au dovedit un mai mare interes manifestat atît prin numărul sportivilor înscriși (112 față de 87 din anul trecut), cît și prin atenția cu care alergătorii s-au pregătit și și-au pus la punct mașinile. Concursurile premergătoare organizate la Timișoara, Reșița, Galați și în alte orașe au scos în evidență o creștere valorică a vechilor competitori, precum și o serie de tineri care se afirmă.

Cu toate că se constată de la an la an un reviriment în cadrul acestui gen de alergări motocicliste, nu putem fi de acord cu ignorarea clasei 70 cmc „Carpați" de către unele cluburi și asociații ca: Metalul București, Steagul roșu Brașov, Poiana Cîmpina, Steaua, Locomotiva Ploiești. De asemenea, A. S. Torpedo Zărnești (de pe lîngă fabrica de motorete Carpați) manifestă un total dezinteres neînscriind nici un concurent în campionat. Nici A. S. Metrom Brașov nu strălucește la capitolul preocupare pentru motociclism. La aceste asociații toată atenția este îndreptată spre echipele de fotbal de

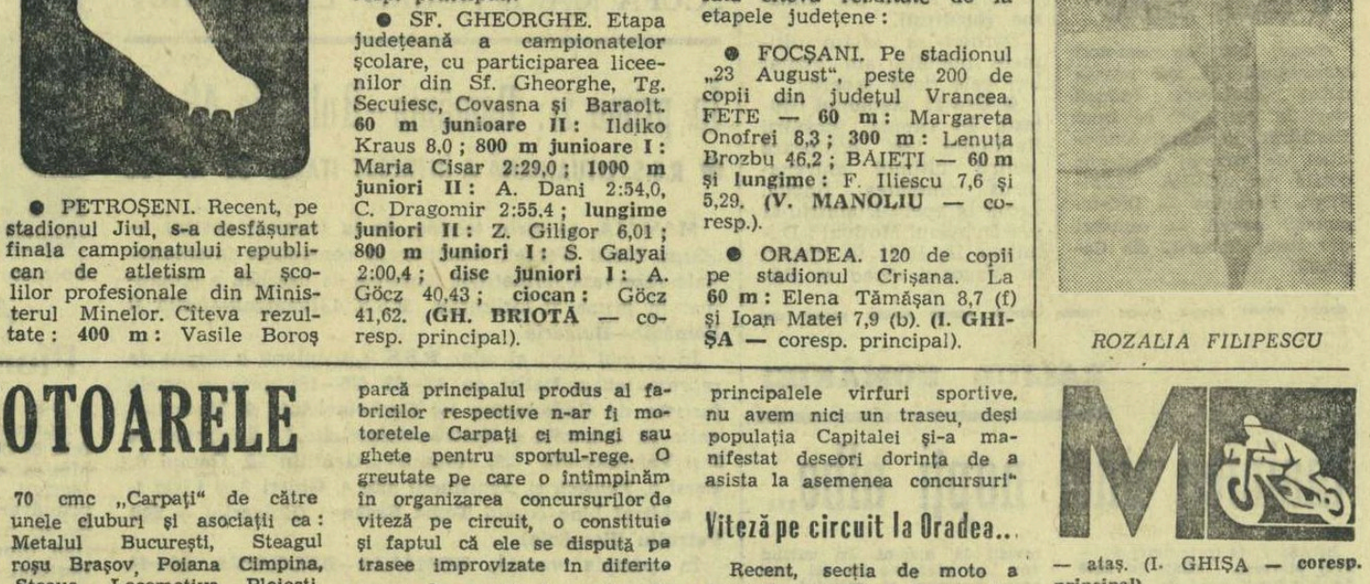

parcă principalul produs al fabricilor respective n-ar fi motoretele Carpați ci mingi sau ghete pentru sportul-rege. O greutate pe care o întîmpinăm în organizarea concursurilor de viteză pe circuit, o constituie și faptul că ele se dispută pe trasee improvizate în diferite orașe din provincie unde găsim înțelegere și sprijin din partea organelor locale. În această direcție exemplele sînt puține: Tîrgoviște, Satu Mare. Reșița, Galați, Tg. Mureș. Brașov, Brăila, Arad, Cîmpulung Mușcel, Oradea. Nu același lucru se poate spune despre București, Constanța, Ploiești. Ba, mai mult, în București, unde sînt concentrate principalele vîrfuri sportive, nu avem nici un traseu, deși populația Capitalei și-a manifestat deseori dorința de a asista la asemenea concursuri"

Viteză pe circuit la Oradea...

Recent, secția de moto a asociației sportive Constructorul Oradea a organizat un concurs de viteză la care au luat parte 62 de concurenți. Iată cîștigătorii pe clase: I. MIHALY (Arad) — 70 cmc., I. PAPP (S. Mare) — 125 cmc. L. LĂZĂRESCU (Arad) — 175 cmc, E. BRASSAY (Arad) — 250 cmc și nelimitat, FL. BEJAN (Reșița) — 350 cmc., I. și ȘT. CSORBASY (Tg. Mureș) — ataș. (I. GHIȘA — coresp. principal).

...Și pe zgură la Pitești

Duminică dimineața, stadionul 1 Mai din Pitești va găzdui primul concurs de viteză pe zgură din actualul sezon. La start se vor prezenta motocicliștii bucureșteni I. Cucu, Al. Șinca, R. Jurcă, Al. Pop, Gh. Moldovan, Gh. Ivan, I. Marinescu, I. Ioniță și C. Dobre.

fotbal

CU 24 DE ORE ÎNAINTEA FINALEI

(Urmare din pag. 1)

avizul medicului, care se va pronunța înainte de începerea partidei. VALENTIN STĂNESCU stă încruntat. De ce? „Ce motive aș avea să fiu vesel? Doi jucători accidentați înaintea unei finale de Cupă! Utilizarea lui Dumitriu este incertă și mă tem că atacul se va resimți fără aportul lui. Încolo, vom face tot posibilul pentru a cîștiga Cupa, competiție în care anul acesta am marcat 9 goluri și n-am primit nici unul. Ei, dac-am putea să fim consecvenți... Discuția s-a mai animat. MOTROC ne-a declarat: „Particip la a patra finală a Cupei și pînă acum Fortuna i-a fericit numai pe adversarii mei... Ce va fi duminică? Am avut noi răbdare atîția ani pentru a cîștiga campionatul, dar cred că a venit și timpul Cupei. De altfel, antrenamentele „în familie" de săptămîna aceasta ne-au refăcut potențialul fizic și se pare că simptomele de oboseală s-au îndepărtat". În acest moment intervine DAN: „Oboseala a trecut, dar meciul va fi deosebit de greu, cu atît mai mult cu cît Nichi (n.n., Dumitriu) s-ar putea să nu joace. Un pronostic? Cred că... Steaua e o echipă care-și plătește „datoriile": acum cîteva zile noi le-am expediat tricourile de campioni, acum e rîndul lor, ca foști deținători ai Cupei..." Zîmbește și se îndreaptă spre gazon.

● **Ora 12,30, Săftica, cantonamentul echipei Dinamo.** La umbră, în sunetele muzicii ușoare, dinamoviștii se relaxează jucînd remi, șah sau domino. Singurul întins la soare este Boc, aflat încă în convalescență și a cărui lipsă în formația de duminică este dată ca sigură. Trecem la „interviuri". Paradoxal, toți cei interogați își încep declarațiile cu „meciul va fi foarte greu!". Să-i ascultăm pe rînd: BAZIL MARIAN, antrenorul echipei: „Am probleme în alcătuirea formației. În ciuda cîtorva zile mai relaxate, băieții se resimt în urma turului de forță din retur și a celor 120 de minute epuizante de miercuri. De aceea, nu știu dacă n-ar fi bine să introduc cîțiva jucători mai proaspeți și mă gîndesc în primul rînd la Lucescu și Niculescu. Dar — reversul medaliei — să joci finala Cupei fără Pircălab și Datcu...". GHERGHELI, circumspect ca de obicei: „În ultimul meci de campionat, i-am învins pe rapidiști, dar, duminică, reacția lor va fi de zece ori mai puternică. Am însă încredere în băieți și sper că apărarea se va concentra mai mult decît în ultimele partide. Între atîtea lucruri incerte, o singură afirmație de necontrazis: duminică va fi o finală demnă de renumele celor două echipe".

Finala „Cupei României" este programată mîine pe stadionul „23 August" și va începe la ora 17,15. Partida va fi condusă de brigada de arbitri compusă din: Vasile Dumitrescu (la centru), Mircea Bică și C. Bărbulescu. În caz de egalitate, după 90 de minute, meciul va fi prelungit cu 2 reprize a 15 minute. Dacă egalitatea se va menține și după prelungiri, partida se va rejuca marți.

În deschidere

Dinamo București — Steaua 23 August (juniori)

Stadionul „23 August" din Capitală va găzdui, în deschidere la finala „Cupei României", una din partidele contînd pentru sferturile de finală ale campionatului republican de juniori, meciul Dinamo București — Steaua 23 August. Jocul va începe la ora 15,30.

Dumitrache: șah și mat. Să vedem ce „mutări" va găsi atacantul dinamovist în partida cu Motroc...

Foto: V. BAGEAC

Dan și Motroc răspund întrebărilor, Dumitriu II privește în gol... Numai Năsturescu parcă stă de vorbă cu mingea. Îi spune ceva pentru duminică...?

UNDE MERGEM?

SÎMBĂTĂ

POLO. Bazinul Dinamo, de la ora 17,30: România tineret I — România tineret II, România B — R.S.S. Kazahă.

SĂRITURI. Ștrandul Tineretului, de la ora 10 și de la ora 16,30: întreceri masculine și feminine între lotul olimpic român și reprezentativa R.S.S. Ucraineană.

FOTBAL. Stadionul Giulești, ora 17,30: Rapid-Vasutas Budapesta (meci de old-boys)

DUMINICĂ

POLO. Bazinul Dinamo, ora 11: Steaua-Selecționata Alma Ata.

SĂRITURI. Ștrandul Tineretului de la ora 10 și ora 16,30: continuarea competiției internaționale de simbătă.

CANOTAJ ACADEMIC. Lacul Herăstrău, de la ora 7,30: „Cupa Olimpia".

CAIAC-CANOE. Lacul Snagov, de la ora 9: „Cupa primăverii" (concurs pentru juniori).

FOTBAL. Stadionul „23 August", ora 17.15: Rapid — Dinamo București — finala „Cupei României".

Azi, pe Giulești:

REÎNTÎLNIRE DE MARE ATRACȚIE

Stadionul Giulești găzduiește azi după-amiază un atractiv program fotbalistic. Ora 15,45: Rapid — Ancora Galați (meci de copii); ora 16,45: o partidă de fotbal feminin; ora 17,30: RAPID — VASUTAS BUDAPESTA (meci de old-boys).

Partida vedetă va prilejui o reîntîlnire cu foste glorii ale echipei feroviare bucureștene și ale celei budapestane.

De la clubul sportiv Steaua

Cu prilejul cîștigării campionatului diviziei A de către echipa de fotbal, pe adresa clubului nostru au sosit un mare număr de felicitări din partea clubu-rilor, asociațiilor sportive și simpatizanților.

Permiteți-ne să adresăm tuturor — prin intermediul ziarului dv. — sincerele noastre mulțumiri.

Colonel M. PANDELE, președintele clubului sportiv „Steaua"

SURPRIZE CIUDATE

Cu bucurie pentru unii, cu amărăciune pentru alții, așa cum se întîmplă întotdeauna în asemenea împrejurări, s-au încheiat — la o săptămînă distanță între ele — campionatele celor trei categorii: A, B și C. Exceptînd seria a doua din divizia B, în care situația din fruntea clasamentului devenise limpede încă cu cîteva etape înainte de final, în divizia A și în toate celelalte serii de B și C clarificările definitive s-au produs abia cu prilejul desfășurării ultimelor jocuri. Nepreväzutul luptei pentru titlul de campioană a țării, ca și pentru ocuparea locurilor fruntașe la B și la C (care dau dreptul la promovare în divizia superioară sau la participarea în turneele de baraj) a constituit elementul principal de interes în aceste finaluri de campionate. Nu mai puțin pasionantă, desigur, a fost și disputa pentru evitarea ultimelor locuri (ale căror ocupante urmau a lua calea barajului).

În aceste condiții, era necesar (așa cum ziarul nostru a subliniat la timpul potrivit) ca întrecerilor să le fie asigurat mai mult decît oricînd un climat de corectitudine și sportivitate. Spre lauda lor, cele mai multe dintre echipe au înțeles dezideratul, comportîndu-se în mod corespunzător.

Totuși, ultimele etape de campionat în toate cele trei divizii n-au fost lipsite de anumite rezultate asupra cărora, într-o mai mare sau mai mică măsură, plutește suspiciunea. Rezultate care au facilitat unor echipe, în dauna altora, îndeplinirea scopurilor propuse.

Cu sau fără o solicitare prealabilă, unele echipe s-au dovedit ciudat de binevoitoare față de partenerele lor de întrecere. Cel puțin lipsa de convingere cu care și-au apărat șansele îi se poate imputa. Un asemenea exemplu a oferit în ultima etapă Petrolul Ploiești care, îndeosebi în repriza secundă (așa cum și-au dat seama toți cei ce au urmărit partida pe stadion sau la televizor), a slăbit inexplicabil — chiar după opinia antrenorului Ilie Oană — replica dată adversarei sale, ușurîndu-i acesteia drumul spre victorie.

Nu intenționăm, firește, să acreditățm ideea că Petrolul ar trebui să fie invincibil pe stadionul din Ploiești, după cum nu urmărim nici să scădem din meritele Stelei (care a făcut, într-adevăr, un joc meritoriu), dar este în același timp dificil să se găsească explicații plauzibile pentru evoluția sub orice critică a elevilor lui Oană, în afara neseriozității și indolenței unora dintre ei și chiar, pînă în cele din urmă, a întregii echipe.

Cu totul nesportivă a fost comportarea piteștenilor în ultima parte a meciului lor cu Progresul după ce și-au văzut spulberate șansele de a deveni campioni.

Semne și mai mari de întrebare se pun, însă, în legătură cu dezlănțuirea partidei de la Galați, dintre formația locală, Politehnica, și Ceahlăul Piatra Neamț. După cum se știe, gazdele au învins în acest meci cu severul scor de 6—0, adică exact atît cît le trebuia pentru a depăși la golaveraj pe Electronica Obor, principala lor concurentă la locul doi (care dă dreptul participării la baraj). Oricît de bine ar fi jucat studenții gălățeni este greu de crezut că, în condițiile unei replici puternice a oaspeților, le-ar fi putut înscrie șase goluri, adică a 5-a parte din totalul golurilor primite de echipa din Piatra Neamț (una dintre fruntașele seriei, o vreme chiar candidată la primul loc) în 26 etape de campionat: în urmă cu doi ani, (așa cum ne amintește într-o scrisoare și cititorul F. Mircea din Capitală) a pierdut, aproape fără luptă, tot în ultima etapă și chiar pe teren propriu, partida cu Progresul București, facilitîndu-i acesteia promovarea în divizia A. Iată deci motive care te pot face să crezi că fotbaliștii din Piatra Neamț sînt cam certați cu fairplayul, cu onoarea sportivă. Nu-i mai puțin adevărat, însă, că și Electronica Obor își rotunjise cam suspect golaverajul în penultima etapă, profitînd de „slăbiciunile" formației C.F.R. Pașcani, căreia îi administrase o porție de nouă (!?) goluri.

Cît privește divizia C, lista exemplelor asemănătoare ar putea fi și mai lungă. Ne limităm doar a aduce în discuție surprinzătoarea victorie (la un scor neașteptat de sever: 4—0) obținută de Dunărea Giurgiu la București, asupra formației Flacăra Roșie, care a decis în mare măsură promovarea giurgiuvenilor în divizia B.

După cum se vede, lanțul „surprizelor" din ultimele etape a fost destul de întins. Neavînd nici un fel de emoție în privința pozițiilor deținute în clasamente, echipele mai sus citate, și altele ca ele, s-au considerat scutite de obligația respectului față de competiția la care participă, față de propriul lor prestigiu și față de suporterii și simpatizanții ce le acordă deplină încredere.

Vor fi, poate, unii (cei interesați, desigur) care vor contesta suspiciunile exprimate, afirmînd că totul a fost normal și că nu-i cazul să mai răscolim lucrurile. Dar și în această situație, echipele respective rămîn, totuși, în fața opiniei publice sportive, corigente la capitolul fair-playului.

C. FIRĂNESCU.

MOMENTUL ADEVĂRULUI

Și totuși, se învîrte... sau, adaptînd dictonul la fotbal, și totuși Constantin Teașcă este și rămîne un bun antrenor.

În fond, cine ești dumneata, domnule Teașcă? Un om care slujește cu patimă mistuitoare meseria, adevărul și munca, nemărginit în dragostea pentru fotbal, necruțător cu cei fățarnici, ambițios și neîndouplecat ca nimeni altul. La Cluj, a făcut mai întîi primenirea echipei apoi, pe parcurs, a renunțat la cei ce n-au vrut să se bată cu bărbăție în prima tranșee, căci pentru el nu există decît o alternativă: toți jucătorii trebuie să fie soldați în linia întîi, dar cu bastonul de mareșal în... bocanc! Duminică, Napoleonul fotbalului, cum îl numea Eugen Barbu, a cîștigat o uriașă bătălie și de o superbă manieră. Dincolo de rezultat, spectacolul a fost covîrșitor. După meci, i-am spus lui Titi: „Ați jucat ca iugoslavii". Și acest om, de o ironie și un umor sclipitor, mi-a replicat: „Pardon! Iugoslavii au jucat ca noi". Ce a demonstrat echipa? Un joc atletic, un ritm necruțător, susținere excelentă a jucătorului aflat în posesia balonului, pătrunderi derutante pe culoare, schimburi continui și inspirate de locuri, un fotbal al cărui conținut a fost mereu tangent cu arta. Toți cei 11 jucători — începînd cu Ringheanu, care a predat și demonstrat cu o eleganță și o profunzime academică lecția „Jocul portarului în fotbalul modern", făcînd poate cel mai mare meci al carierei sale și pînă la Coman — au evoluat incredibil de simplu, de spectaculos și de sigur. Toate acestea au fost posibile pentru că Teașcă cere dăruire totală și sacrificiu. Așa bunăoară, băieții au urmărit simbătă seara doar o repriză din meciul Iugoslavia—Italia; la ora 22,30, deci cu o oră peste programul obișnuit (ora de culcare la Universitatea Cluj este 21,30!) „piticul" a ordonat stingerea. (Dinamoviștii au văzut în întregime meciul și la ora 0,30 mergeau spre hotel...). De cîtva timp, din rețeta alimentară a studenților a fost exclusă carnea de porc, dar s-a introdus obligatoriu un litru de lapte pe zi! Sînt numai cîteva „secrete" de culise care-și au însemnătatea lor.

Cei ce n-au fost duminică pe stadion n-au pierdut numai un mare meci, ci și conturarea clară a viitorului unei mari echipe. Meciul Universitatea — Dinamo a fost un emoționant moment al adevărului: avem un mare antrenor și vom avea — sînt sigur — și o mare echipă. Dacă pînă acum studenții ne-au arătat doar secvențe din ceea ce au învățat, pot și știu, duminică ne-au oferit cu dezinvoltură și generozitate totul. Oricum, la Cluj s-a încheiat perioada de instrucție și recruții pornesc cu șanse în căutarea galoanelor de aur.

Spectatorii clujeni s-au bucurat, cu o tinerețe nebănuită, și au trăit o zi de aleasă sărbătoare tocmai în ultima etapă a celei de a 50-a ediții a campionatului. Să considerăm, deci, ultimul meci al acestei ediții drept prefața celei viitoare.

Viorel CACOVEANU

P. S. Titi Teașcă mi-a mărturisit un lucru deosebit, pe care vreau să-l încredințez tiparului: „După meci, a venit la cabină Ivansuc. M-a felicitat, a ridicat mîinile în sus și mi-a spus: „Nea Titi, tot dumneata ai avut dreptate. Altfel nu se poate!!"

Dialog cu cititorii

Fotbalul se pregătește să intre total în vacanță și totuși numărul celor ce ne scriu referitor la soarta acestui sport este considerabil.

■ Tov. N. POENARU, din Baia Mare, ne scrie: **„Nu putem fi indiferenți după ce am văzut comportarea submediocră a celor ce au primit încrederea de a ne reprezenta în meciul cu Olanda. Se vorbește de mult despre măsuri de redresare, antrenorii acordă interviuri etc. Dar, greșelile continuă. Selecția se face încă deficitar, se aduc jucători în lot în ultima oră, se întrerupe campionatul pentru ca sportivii să fie „odihniți". Sînt convins că actualii selecționeri nu pot face față sarcinilor pe care le au. Așteptăm din nou rezultate de genul celor de la Zürich și Budapesta?"**

Într-adevăr, cele arătate de cititorul nostru exprimă o stare de lucruri asupra cărora s-a discutat foarte mult. Să sperăm că se va lua — cum se spune — taurul de coarne, trecîndu-se la măsuri eficiente și renunțîndu-se la politica declarațiilor și a asigurărilor formale.

■ Tov. TH. FIROIU, Turnu Severin, str. Crihalei nr 27: Să știți că am primit o sumedenie de scrisori din orașul dv. Foarte mulți simpatizanți ai echipei Metalul — ca și dv. — se declară nemulțumiți de hotărîrea luată de F.R.F. Unii cititori din orașul de pe malul Dunării își găsesc „vinovați" și pe... redactorii care au scris despre acest caz, acuzîndu-i de simpatie față de echipa Electroputere. E bine însă să știți că înainte de a se respinge contestația Metalului, craiovenii spuneau că F.R.F. și ziariștii tin cu cei din... Turnu Severin. De fapt, nu ne dăm seama ce v-a supărat mai mult: decizia F.R.F. sau comentariul nostru pe marginea unei hotărîri luate? Să se mai facă încă o anchetă? Federația e în măsură să vă răspundă, dar pînă atunci o să treacă și barajul...

■ Prof. NICOLAE CEAPA, Sibiu, B-dul Victoriei nr. 16, ne scrie: **„Indiscutabil, olandezii au fost mai buni ca noi, care am jucat slab. Dar, oare aceasta justifică poziția numeroșilor spectatori din Capitală care și-au fluierat și și-au demoralizat, chiar, propria reprezentativă. Nu. La acest joc mulți oameni din tribună au cerut fotbal, dar ei n-au dat nimic. Și noi, spectatorii, ar trebui să învățăm mai mult din ceea ce vedem la televizor. Exemplul suporterilor lui Manchester United este grăitor, el ne arată cît de important este sprijinul spectatorului pentru o echipă".**

■ Tov. GH. SLAV, Mangalia, str. V. Alecsandri nr. 5, Propunerea selecționării lui Haidu nu s-a făcut pe bază de simpatie. Înaintea meciului cu Olanda, jucase bine. Cine ar fi putut să prevadă slaba lui comportare în echipa națională? În privința utilizării lui Grozea ca extremă dreaptă, s-a greșit. Chiar jucătorul ploieștean ne-a declarat că el nu era pentru acest post. Dar a făcut-o după meci!

■ UN GRUP DE IUBITORI AI SPORTULUI DIN FĂGĂRAȘ: De acord! De pe aceste meleaguri s-au ridicat cîțiva jucători buni: Năftănăilă, Pescaru, M. Popa, Ciutac etc. Și mai știm că fotbalul e iubit la Făgăraș. Iată de ce nu înțelegem cum de s-a putut desființa terenul din cartierul Galați. Promitem să ne interesăm mai îndeaproape de acest caz. Poate că, între timp, Consiliul popular al orașului Făgăraș și conducerea C.A.P. Oltul ne vor face o surpriză, anunțîndu-ne că v-au repartizat alt teren în locul celui desființat.

■ Tov. T. SZÖCS, București, str. Brunaru nr. 1: Am primit scrisoarea dv. E bună ca documentar. Din lipsă de spațiu nu o putem folosi pentru a reda filmul meciului respectiv.

■ Tov. Tr. IONESCU, Galați, Blocul D 1. Despre „colaborarea" dintre Politehnica și Gloria Galați privind organizarea meciului Gloria—Minobrad ziarul nostru a scris. Cine e vinovat de ceea ce s-a întîmplat acolo? Și noi așteptăm acest răspuns din partea organelor sportive locale. Deocamdată, acesta întîrzie. Să fie poșta de vină?

■ Tov. D. WALTER, Mediaș, Piața Republicii nr. 11: F.R.F. se ocupă în prezent de editarea regulamentului jocului de fotbal. Așa că dv. — ca și alți spectatori — probabil să aveți posibilitatea ca peste cîteva săptămîni să intrați în posesia unei astfel de broșuri. Radio-ul nu ne-a putut spune, de pe acum, dacă va transmite meciurile din baraj. Se preconizează acest lucru.

■ Tov. C. DIACONU, Drăgășani, B-dul T. Vladimirescu nr. 331. Răspunsurile la problemele ridicate de dv. le puteți găsi la rubrica de fotbal din ziarul nostru din 12 iunie. Cel puțin la nivel de proiecte. Să sperăm că va fi bine.

Constantin ALEXE

GOLGOTA TRANSFERĂRILOR (III)

Primatul legitimării pe termen limitat ar avea și alte urmări reconfortante. S-ar liberaliza, astfel, transferările pe principii de ordine, facilitîndu-se circulația unui număr de jucători, la anumite intervale, pe criteriul valorii, necesităților tuturor echipelor, afinităților de ordin tactic și afectiv, stimulîndu-se concomitent interesul publicului. De asemenea, ei ar exclude eventualitatea cazurilor vizate de articolul 9, din secțiunea a V-a (se referă la jucătorii obligați să nu joace doi ani, ca preț al dreptului de a trece în altă echipă).

Se recunosc efectul perturbator și numeroasele nemulțumiri declanșate de regimul privilegiat, în materie de transferări, oferit de multă vreme unor echipe. Fiindcă ideea de sportivitate conține, în primul rînd, condiția echității, toate cluburile (asociațiile), indiferent cine le tutelează, trebuie să se supună aceleiași prevederi. În acest sens, toate aceste echipe și-ar putea asigura fotbaliști crescuți în centre proprii de copii și juniori, sau transferați în conformitate cu normele generale, fără nici o excepție, adică numai atunci cînd le expiră legitimarea anterioară. Credem că ar fi necesar să se realizeze o maximă distincție între diferitele obligații cetățenești pe care trebuie să le îndeplinească oricine, indiferent dacă joacă sau nu fotbal și necesitățile de cadre sportive ale acestor cluburi și asociații (militare, studențești etc.). În ceea ce privește sportul cu balonul rotund, în unele țări cu un fotbal superior: Iugoslavia, Franța, Anglia, Italia etc, tinerii aflați în stagiu militar au un campionat aparte. Fundașul iugoslav Iusufi fusese selecționat în echipa Europei, dar nu a jucat în formația sa de club pe toată perioada serviciului militar. Un caz și mai recent ni-l oferă stoperul iugoslav Rasovici, care n-a putut fi utilizat de echipa reprezentativă a țării sale în finala campionatului european, deoarece în prezent își satisface stagiul militar.

Ni se pare logic ca și la noi toți jucătorii aflați în situația menționată să aparțină de drept cluburilor la care erau legitimați în prealabil (perioadă în care ei ar putea să-și continue activitatea sportivă antrenîndu-se și jucînd într-un campionat intern al departamentului respectiv). Dacă termenul legitimării expiră în acest răstimp, fotbaliștii să poată opta pentru orice echipă după satisfacerea obligațiilor lor cetățenești, inclusiv pentru un club militar.

Este de presupus că viitorul regulament de transferări va încerca să reprezinte unul dintre punctele de sprijin, afectate unei noi etape de evoluție a fotbalului nostru, altfel concepută decît cea anterioară. Dacă s-a considerat firesc ca la începuturile lor, echipele nou înființate să fie sprijinite chiar prin prevederi regulamentare în vederea unei consolidări, este la fel de firesc acum ca toate cluburile să beneficieze de condiții egale. Altfel, regulamentul pus în discuție nu va putea marca un moment crucial în fotbalul nostru.

Și acum, cîteva idei finale. Remarcăm că federația de specialitate a exercitat drepturi nelimitate asupra jucătorilor. Amintim numai acțiunea de dezrădăcinare (așa-zisa centralizare) din 1963. Mai firesc ar fi ca jucătorii să-și aparțină lor și cluburilor pentru care optează. Numeroși fotbaliști se află într-un total dezacord afectiv cu echipele lor, deoarece nu li s-a recunoscut dreptul la opțiune. Dacă 2—3 luni, transferările ar deveni libere, abia atunci s-ar grupa fotbaliștii și după liniile de forță afective. În actuala situație, tocirea pasiunilor se explică astfel, în mare măsură.

Concepția despre transferări se cere ancorată la necesitatea de egalitate reală, între toate echipele de performanță, traductibilă în realitate numai prin instaurarea legitimării pe termen limitat. Acordul reciproc club-jucător și realizarea operațiunilor de transfer numai după expirarea etapei prestabilite ni se par a fi pietrele de hotar ale problemei.

Normele de transferare ar trebui încadrate în regulamentul de organizare a întregii activități fotbalistice (act normativ vital — încă inexistent). Includerea, i-ar conferi prestanță și stabilitate.

Propunem ca și prin intermediul normelor de transferări, să se instaureze o distincție între sectorul fotbalului de masă și cel de performanță.

Considerăm necesar ca normele de transferare să aibă o maximă limpezime; pe fondul lor, cazul compatibil sau incompatibil să apară izbitor, încît operațiunea de transfer scriptică, propriu-zisă, să poată fi la îndemîna unui singur funcționar. Transferările acordate prin tocmeală în cadrul unei comisii ies de obicei din cadrul legii și sînt înconjurate de haloul arbitrariului. În schimb, ar fi recomandabilă o altă comisie cu profilul unei instanțe de apel.

Pentru asanarea operațiunilor de transferare s-ar impune, concomitent, severe măsuri de sancțiune, împotriva tuturor celor incriminați în vreo acțiune de știrbire a normelor oficiale.

Remus BOGDAN

Concursul excepțional Pronoexpres din 23 iunie

De la începutul anului și pînă la 28 mai 1968, peste 350 participanți au obținut autoturisme la sistemele de joc Loto-Pronosport.

Un nou prilej vi-l oferă concursul excepțional Pronoexpres din 23 iunie 1968, care atribuie: un premiu în valoare de 75 000 lei, din care un autoturism „Fiat 850 Spider" și diferența în numerar, autoturisme în număr **nelimitat**, 10 autoturisme prin tragere la sorți, 60 excursii la Istanbul (circa 7 zile) cu autocarul prin O.N.T., în afara premiilor variabile și fixe în bani.

La acest concurs se efectuează 10 extrageri de cîte 9 numere din 49 fiecare, în 4 faze. În total se extrag 90 numere.

Cu bilete seria N de 30 lei puteți participa la toate cele 10 extrageri.

Simbătă 22 iunie, ultima zi pentru procurarea biletelor.

● **Premiile tragerii excepționale Loto din 4 iunie 1968.**

Categoria I: 21 autoturisme „Volga"; categoria a II-a: 10 autoturisme „Renault 10 Major"; categoria a III-a: 6 autoturisme „Skoda 1000 M.B."; categoria a IV-a: 55 excursii pe „Coasta Dalmației" și 453 variante a 200 lei; categoria a V-a: 1590 variante a 100 lei; categoria a VI-a: 3757 variante a 50 lei.

● Tragerea la sorți a excursiilor va avea loc astăzi la București, în sala din strada Doamnei nr. 2, cu începere de la ora 16.

LOTO

Tragerea Loto din 14 iunie

80 25 78 69 65 87 47 26 86 40 74 22.

Fond de premii: 922.898 lei.

Actualitatea internațională

TIBERIU STAMA, trimisul nostru special la C.E. de lupte greco-romane, transmite:

BILANȚ FAVORABIL DUPĂ PRIMUL TUR

VĂSTERAS, 14 (prin telefon). Cu gîndul la sorți — dacă îi vor favoriza sau nu — luptătorii noștri au avut joi spre vineri o noapte agitată. Și sorții nu ne-au fost întrutotul favorabili. Cel mai afectat a fost reprezentantul nostru de la cat. 52 kg Gh. Stoiciu. El a avut partener pe sovieticul Cocerghin, un luptător cu o excelentă construcție fizică. Stoiciu a luptat timid lăsîndu-i adversarului sau inițiativa. Și astfel a pierdut la puncte.

Obținem în schimb o clară victorie la cat. 57 kg. Alionescu a întîlnit un adversar destul de dificil în italianul Scaioli, pe care l-a dominat net, iar în final, și-a adjudecat victoria la puncte. A urmat S. Popescu, campionul european al categoriei 63 kg, avîndu-l adversar pe mexicanul Contreras (care împreună cu alți compatrioți au fost invitați la întreceri). Luptătorul nostru și-a făcut remarcate cunoștințele încheind meciul înainte de limită, printr-un tuș spectaculos. I. Enache, concurînd la cat. 70 kg, s-a întîlnit cu fostul campion european Pohl (R.D.G.). Cu toate acestea meciul a fost echilibrat pînă aproape de sfîrșit, cînd Enache dintr-o neatenție, a fost fixat și astfel a pierdut la puncte.

De la ora 18 a avut loc festivitatea de deschidere a „europenelor". Dl. Roger Coulon (Franța), președintele Federației internaționale de lupte, a rostit un călduros salut participanților la cea de a 24-a ediție a campionatelor europene de lupte greco-romane. El și-a manifestat speranța că întrecerile se vor desfășura în spiritul sportivității.

Au urmat întrecerile la celelalte categorii. I. Țăranu (cat. 78 kg) a terminat la egalitate meciul cu austriacul Berger. La categoria 87 kg, N. Neguț, comportîndu-se excelent, l-a depășit categoric la puncte pe austriacul Winkler. O victorie facilă a obținut și N. Martinescu (cat. 97 kg) în fața polonezului Orlovski. Cel de al 8-lea sportiv român, C. Bușoi, va lupta cu bulgarul Șt. Petrov. Meciul nu s-a disputat pînă la ora cînd transmitem.

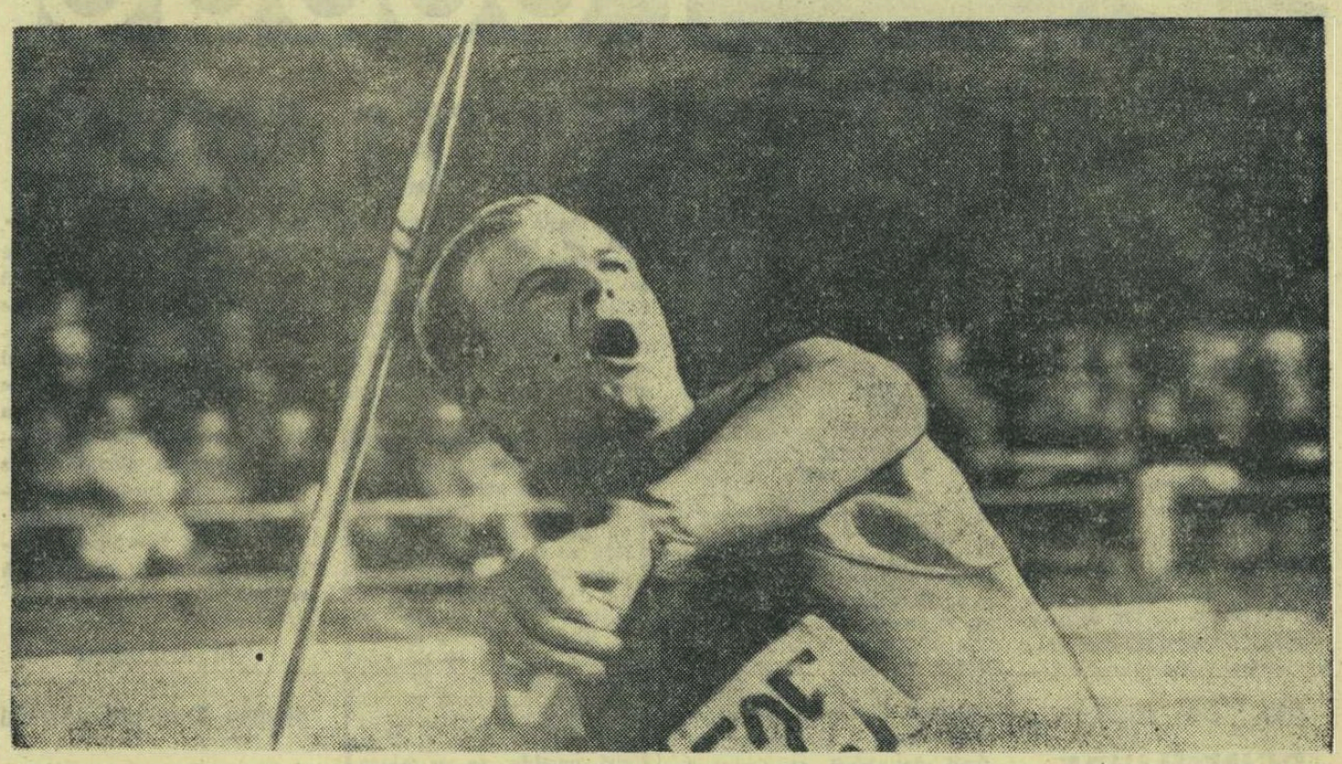

LUSIS — 87,66 m la aruncarea suliței

ÎN CADRUL unui concurs internațional de atletism desfășurat la Potsdam (R.D. Germană), sportivul sovietic Ianis Lusis a stabilit cea mai bună performanță mondială a sezonului la aruncarea suliței cu 87,66 m. Pe locul doi: Manfred Stolle (R. D. Germană), 85,81 m (nou record al țării sale).

Foto: TASS

Trimisul nostru special la Budapesta, ADRIAN VASILIU, transmite:

ECHIPA DE POLO A UNGARIEI A OBȚINUT O VICTORIE SIGURĂ ÎN FAȚA ROMÂNIEI: 6—2

Aseară în fața unui public numeros, care și-a susținut cu căldură echipa favorită, reprezentativa României a pierdut un nou joc. 2—6 cu Ungaria.

Românii au început promițător, dar în plină dominare gazdele au reușit un contraatac și Sarosi, păcălindu-l pe Culineac, a deschis scorul (1—0). Firoiu a adus egalarea dintr-un penalti, apoi gazdele au acumulat puncte de penalitate și, ca urmare, au luat un avantaj de două goluri (au marcat Felkay și Konrad III). Chiar la începutul celui de-al treilea „sfert" Blajec reduce din handicap (2—3). A fost însă ultima zvîcnire... Echipa noastră s-a prăbușit total, iar jucătorii unguri au mai înscris trei goluri prin excelentul Konrad III (2) și Bodnar (din 4 m). Scor final 6—2 (1—0, 2—1, 2—1, 1—0) în favoarea echipei ungare.

Arbitrul francez Angella a condus foarte bine următoarele formații: UNGARIA: AMBRUȘ (MOLNAR) — MAYER, Szivos, KONRAD II, SAROSI, Felkay, KONRAD III, Bodnar, Gyerő II, Kiss.

ROMÂNIA: Scurei (Ciszer) — FIROIU, Zahan, Szabo, Kroner, MĂRCULESCU, Culineac, Blajec, Grințescu, Zamfirescu.

În cel de-al doilea joc, Iugoslavia a întrecut U.R.S.S. B cu 3—2 (1—0, 1—1, 0—0, 1—1).

CAMPIONATELE MONDIALE DE POPICE

AZI ARE LOC TURNEUL FINAL INDIVIDUAL

LINZ 14 (prin telefon). — După consumarea probelor pe echipe și perechi, participanții la cea de a 7-a ediție a campionatelor mondiale de popice au început joi dimineața asaltul titlurilor individuale. Pe foile de arbitraj figurează 31 de jucătoare și 61 de jucători, care își dispută întîietatea la probele clasice de 100 bile mixte femei și 200 bile mixte bărbați.

Numărul mare de concurenți care au luat startul în calificările probelor clasice a făcut ca întrecerile să se prelungească vineri pînă noaptea tîrziu, majoritatea reprezentanților noștri intrînd pe pistă printre ultimii pretendenți la un loc în turneul final individual. La ora cînd ni se transmit aceste rînduri, aflăm că **Vasile Mântoiu** a preluat conducerea în clasamentul preliminar, doborînd din 200 bile mixte 930 popice. Îl urmează **Wlake** (R.D.G.) cu 924 p.d. și **Farkaș** (Iugoslavia) cu 915 p.d. În disputele feminine conducea **Uhle** (R.D.G.) cu 439 p.d., fiind urmată de **Puerbahova** (Ceh.) 428 p.d., **Lanerova** (Ceh.) 416 p.d. **Tinca Balaban** se află, la încheierea ediției, pe locul 6 cu 399 p.d.

Pentru turneul final individual, care are loc în cursul zilei de sîmbătă, se califică 21 de jucătoare și 31 de jucători. Rezultatele obținute de aceștia în calificări se adună cu cele înregistrate în turneul final, sportivii care totalizează cele mai multe popice doborîte urmînd a fi desemnați campioni ai lumii.

TURNEUL DE POLO DE LA DINAMO

La bazinul Dinamo din Capitală au continuat meciurile din cadrul turneului internațional de polo. Jocul **România B—România tineret A** s-a încheiat cu scorul de 9—0 (2—0, 0—0, 3—0, 4—0) în favoarea primei formații. Au marcat: Rusu (2), Băjenaru (2), Țăranu (2), Gruia, Chirvăsuță și Neacșu. Echipa A de tineret a ratat două lovituri de la 4 m, prin György și Popescu. A arbitrat bine H. Iacobini. În celălalt meci, **R.S.S. Kazahă** a întrecut **România tineret B** cu 10—6 (1—1, 4—1, 0—1, 5—3). Scorul a fost realizat de: Pivovarov (6), Rusev (2), Ivanov și Kolosov pentru învingători, respectiv Miu (2), Medianu (2), C. Marinescu și Silha. A arbitrat corect Vadim Cernov (R. S. S. Kazahă).

Sîmbătă, de la ora 17,30: România tineret A—România tineret B și România B—R.S.S. Kazahă.

G. VASILIU — coresp.

N. Rotaru — primul învingător în campionatele internaționale de tir ale Ungariei

BUDAPESTA, 14 (prin telefon). — Vineri au început campionatele internaționale de tir ale Ungariei, la care participă trăgători din Iugoslavia, R. D. Germană, U.R.S.S., România și Ungaria. Prima probă încheiată — cea de armă liberă calibru redus 60 de focuri culcat — a însemnat și prima victorie a sportivilor români. Totalizînd 592 puncte, maestrul sportului Nicolae Rotaru s-a clasat pe primul loc. El a fost urmat de: 2. Werner Heyn (R.D.G.) 591 p, 3. Gabor Kuti (Ungaria) 591 p, 4. Ferenc Petrovacz (Ungaria) 591 p. Ceilalți trăgători români au obținut următoarele rezultate: Ion Olărescu 586 p, Petre Șandor 583 p, Marin Ferecatu 581 p, Gheorghe Vasilescu 580 p.

Baschetbaliștii români învingători în Spania

MADRID 14 (Agerpres). — Reprezentativa masculină de baschet a României, aflată în turneu în Spania, a jucat la Vitoria cu formația „Sociedad Deportiva Kas", pe care au învins-o cu 70—54 (36—29). Pentru echipa română au înscris: Dikaț (20), Birsan (14), Novac (12), Nosievici (6), Albu (6), Savu (5), Iekeli (3), Cernea (2) și Diaconescu (2).

Astă-seară:

TUNISIA — ROMÂNIA LA BOX

Meciul cu Spania a fost contramandat

TUNIS, 14 (prin telefon). — Boxerii români se află de cîteva zile în Tunisia. Ajunși în capitala țării de dincolo de Mediterană, pugiliștii noștri au fost convocați imediat de antrenorul **Ion Popa** la un prim antrenament și, mai ales, la cîntar. Întregul lot se află într-o bună stare fizică. În 48 de ore **Monea** a devenit un adevărat maur. **Antoniu** și **Covaci** nu au avut nevoie de prea multă acomodare...

Interesul pentru gala de sîmbătă seara, de la ora 21 (22 ora României), este enorm. Toate biletele pentru Palatul Sporturilor au fost epuizate. Adversarii boxerilor noștri se anunță redutabili. Pregătirile tunisienilor sînt conduse de antrenorul polonez **Anton Semaski**, care se află aici de doi ani.

La ședința tehnică de vineri conducerea delegației române a propus și gazdele au acceptat să se boxeze și cu rezervele, rezultatul neintrînd bineînțeles, în calculul general. Totodată s-a transmis, din partea federației române de specialitate, invitația ca un număr de boxeri tunisieni să participe la turneul de la **Constanța** dotat cu trofeul „Mănușa litoralului". Antrenorul **Semaski** a promis că va veni în România cu boxerii cu care va pleca și la Jocurile Olimpice.

Reprezentanții noștri sosesc în țară luni după-amiază, întrucît, pînă la urmă, meciul cu echipa **Spaniei** a fost contramandat.

Noi regate internaționale de caiac-canoe

● Sîmbătă și duminică, la Stockholm, se va desfășura o importantă competiție de caiac-canoe, la care se vor disputa — tradițional — probele de fond și unele întreceri de viteză. La această regată vor fi prezenți și sportivi români.

● Tot la sfîrșitul săptămînii este programată și regata internațională de la Praga, care se va desfășura pe apele riului Vltava. În programul competiției sînt incluse probe de fond și viteză, precum și întreceri rezervate juniorilor. Lotul sportivilor români care vor concura azi și mîine la Praga cuprinde — printre alții — pe **R. Rujan, E. Botez, I. Suhov, P. Serghei, A. Igorov, Maria Lovin, Demetra Angelescu** etc.

● Pe lacul Herăstrău s-a disputat întîlnirea amicală de caiac-canoe dintre tinerii sportivi ai Clubului sportiv școlar București și cei ai clubului Trakia din Plovdiv. Caiaciștii și canoiștii bucureșteni au obținut victoria în 11 din cele 13 probe ale concursului, cucerind și primul loc în clasamentul pe echipe: 1. **Clubul sportiv școlar București 131** p; 2. Trakia Plovdiv 70 p. La competiție au participat și sportivi ai altor cluburi bucureștene, dar după cum ne sesizează antrenorul emerit **N. Navasart**, de la clubul **Steaua** și antrenorul **S. Teodorof**, de la clubul Dinamo, juniorii de la Snagov nu au fost admiși de organizatori la startul probelor!

STARTUL ȘAHISTELOR

SINAIA, 14 (prin telefon). — În saloanele Casei de Cultură din frumoasa stațiune prahoveană au început întrecerile celui de al II-lea turneu internațional feminin de șah. Participă jucătoare din zece țări, repartizate astfel pe tabelul concursului, în urma tragerii la sorți: 1. Jana Malypetrova (Cehoslovacia), 2. Eleonora Jianu (România), 3. Brigitte Sinka (Ungaria) 4. Paunka Todorova (Bulgaria), 5. Elisabeta Polihroniade (România), 6. Ann Sunnucks (Anglia), 7. Rodica Reicher (România), 8. Rye Timmer (Olanda), 9. Alexandra Nicolau (România), 10. Ana Helwig (Polonia), 11. Tereza Stadler (Iugoslavia), 12. Waltraud Novarra (R.D.G.), 13. Margareta Teodorescu (România), 14. Tatiana Zatulovskaia (U.R.S.S.).

Una din cîștigătoarele ediției precedente, maestra internațională Elisabeta Polihroniade, a debutat cu o victorie, dispunînd de poloneza Helwig. În schimb, un start nereușit au luat alte două șahiste române: Alexandra Nicolau a calculat greșit consecințele intrării într-o variantă a gambitului scoțian și a pierdut la englezoaica Sunnucks; iar Reicher a fost învinsă de Timmer.

Alte rezultate: Malypetrova — Zatulovskaia 0—1, Jianu — Teodorescu ½—½, Sinka — Novarra ½—½ Todorova — Stadler 0—1.

MEXICO 68

LA BELGRAD, cunoscuta atletă iugoslavă Vera Nikolici a cîștigat o cursă de 800 m cu timpul de 2:02,9. Locurile următoare au fost ocupate de Pighi (Italia) — 2:05,1; și Ovadkova (Cehoslovacia) — 2:06,6 (nou record cehoslovac).

PRINCIPALELE rezultate înregistrate în concursul internațional atletic de la Malmoe (Suedia): 800 m: Matuschewski (R.D. Germană) — 1:47,3; disc: Danek (Cehoslovacia) — 60,16 m; greutate: Bruch (Suedia) — 18,53 m.

ÎN CONCURSUL internațional de atletism de la Jyvaeskylae (Finlanda), Jorma Kinnunen (Finlanda) a cîștigat proba de aruncarea suliței cu 84,42 m. Compatriotul său Pauli Nevala s-a clasat pe locul doi cu 77,76 m.

ÎN ZIUA a 2-a a concursului internațional de atletism „Memorialul Mericamp" au fost înregistrate noi performanțe de valoare. Sprinterul francez Roger Bambuck a realizat un rezultat excelent în proba de 200 m: 20,4 (record european egalat). În proba de 5000 m la capătul unei curse foarte disputate, victoria a revenit francezului Jean Wadoux, în excelentul timp de 13:29,6; 2. Clarcke (Australia) — 13:31,8; 3. Mecser (Ungaria) 13:35,6.

Performanțe remarcabile au realizat și Skvorțov (U.R.S.S.) — 2,16 m la înălțime; Nallet (Franța) — 46,5 la 400 m și Gloecker (R.F. a Germaniei) — 19,04 m la greutate.

În concursul feminin, cel mai bun rezultat a fost obținut de italianca Trio: 6,49 m la săritura în lungime.

Alte rezultate: masculin: suliță: Pektor (Austria) 77,96 m; triplusalt: Areta (Spania) — 15,93 m; 20 km marș: Sowa (Luxemburg) — 1h 33:37,6; feminin: 200 m Telliez (Franța) — 23,8; ștafeta 4 x 100 m: Franța (Descatoires — Montandon — Cauguio — Telliez) — 45,2 (nou record al Franței).

Panoramic sportiv extern

Urmărind agenda evenimentelor sportive internaționale a zilelor ce urmează, cronicarul este pus în reală dificultate. Am numărat nu mai puțin de 3 campionate mondiale (planorism, popice și motocros), 4 europene (lupte, haltere, talere-skeet și un meci de box pentru titlul continental), 14 mari concursuri internaționale în diferite discipline și numeroase întîlniri bilaterale sau reuniuni ocazionale. Ca să nu mai vorbim de unele campionate naționale, cu nivel de mare performanță. Este firesc să fie așa, trăim momentele de vîrf ale sezonului competițional în aer liber.

Iată selecția din ce în ce mai dificilă pentru a alcătui un panoramic sportiv cu adevărat cuprinzător, dar care să nu cadă în monotonia repetărilor. Vom uza deci de procedeul clasic al decupajului, oprindu-ne îndeosebi la sectoare mai puțin dezbătute pînă acum în cronica actualității.

DIN RÎNDUL competițiilor continentale majore se distinge startul, săptămîna viitoare, al europenelor de haltere, la Leningrad. „Nopțile albe", luminînd cerul orașului de pe Neva, nu vor tulbura somnul celor o sută și mai bine de atleți, marcați de efortul dîrzei lupte cu sutele de kilograme smulse solului. Specialiștii afirmă că în cele șapte zile de concurs — dominate probabil de sovietici și polonezi — tabela recordurilor mondiale va fi în continuă mișcare. Performanțele anterioare ale viitorilor protagoniști anunță noi cifre de record, la aproape toate categoriile și stilurile. Și nu vor lipsi, poate, surprizele, în sportul unde efortul se măsoară în unități și subdiviziuni atît de precise, nici un campion nu poate fi sigur că-și va păstra titlul. Afară de colosul zaporojean, Leonid Jabotinski...

DE LUNI, alți competitori la titlurile europene vor fi prezenți la locurile de start, specialiștii tirului la talere aruncate din șanț (claybirds) și skeet. Întrecerile se desfășoară în Belgia, la poligonul din Fosse-la-Ville, pitorească localitate așezată pe o vale înverzită, între Namur și Charleroi. Aci, în anii Evului Mediu, aveau loc întreceri între arcași și trăgători cu arbaleta, o tradiție continuată azi de campionii moderni ai tirului de vînătoare. Primele trei zile ale reuniunilor sînt dedicate antrenamentelor oficiale, iar campionatele propriu-zise încep la 20 iunie.

O ÎNTRECERE EUROPEANĂ, care nu este un campionat, ci un festival, va atrage atenția iubitorilor baschetului. La Belgrad, în marea sală a Expoziției, are loc întîlnirea sărbătorească de la sfîrșitul fiecărei stagiuni de competiții pentru trofeele continentale. Participă o selecționată a Europei, formată din cei ce s-au remarcat în ultima ediție a „Cupei campionilor europeni", apoi cîștigătoarea Cupei, echipa Real Madrid, precum și o formație a gazdelor, Olimpia Ljubljana. Fără a purta caracter inedit, această frumoasă tradiție baschetbalistică se impune. Și nu înțelegem de ce a fost înlăturată altă prețioasă cutumă sportivă, polarizînd cîndva interesul larg al iubitorilor de fotbal, aceea care punea față în față, la cîțiva ani o dată, selecționata Europei cu cea a Angliei. Acum, cînd fotbalul englez și-a reluat un loc frunțaș, deținînd și Cupa Mondială, astfel de întîlniri și-ar găsi o nouă justificare. Fie și aceea a unor jocuri scăpate de amprenta nefastă a prea marei „mize".

FIINDCĂ, tangențial, veni vorba de fotbal. Un eveniment de seamă este plecarea, în seara zilei de 13 iunie, a echipei Braziliei — fostă campioană mondială — într-un lung turneu, pe trei continente. 22 de jucători fac deplasarea. Fără Pele! Se cunosc motivele... „Perla neagră" joacă în turneu cu F. C. Santos, pentru onorarii fabuloase. De altfel, se pare că despărțirea marei vedete de naționala țării sale este definitivă.

Primul joc al Braziliei pe continentul european are loc duminică, la Stuttgart, în fața reprezentativei vest-germane. Urmează meciuri cu Polonia, Cehoslovacia, Iugoslavia, Portugalia (în Mozambic, ca omagiu patriei lui Eusebio!), Mexico și — ca punct terminus — Peru (la Lima, 17 iulie). Un amănunt suplimentar: în preziua plecării, brazilienii au susținut, la Rio de Janeiro, un al doilea meci de „încălzire" în compania naționalei Uruguayului, învinsă cu 4—0. Criticile aduse selecționerului Moreira par, pentru moment, neavenite.

Alt cap de afiș fotbalistic: la Leningrad, meci amical U.R.S.S. — Austria, devenit tradiție și prin rezultate-surpriză (0—1 la ultima reeditare). Antrenorul Iakușin are prilejul să verifice cauzele recentelor insuccese ale echipei sale, înaintea vacanței promise jucătorilor.

Pista de apă de la Vaxholm, lîngă Stockholm, este locul de desfășurare a regatei internaționale care începe azi, în capitala Suediei

PLIN SEZON în sportul alb. Turneele internaționale din Kent, Bristol, Lugano și Casablanca pregătesc concentrarea tenisului pe insula britanică, în preajma primului Wimbledon „open", de la sfîrșitul lunii. Pînă atunci se remarcă preponderența jucătorilor profesioniști asupra amatorilor — cu rare excepții — în turneele masculine; în schimb proaspătul quartet „profi" feminin King-Casals-Jones-Durr continuă să înregistreze insuccese. După consacrarea amatoarei (fie zis) Nancy Richey la Paris, două rezultate-șoc în campionatele Kent-ului vin să completeze tabloul: Maria Bueno elimină pe Rosemary Casals și Margaret Smith-Court pe Françoise Durr. Ceea ce demonstrează că și turneele „open" sînt.. deschise oricăror rezultate. Complicațiile ivite cu profesionalizarea tenismanelor se vor răsfrînge și asupra tradiționalei întîlniri feminine Anglia — S.U.A., dotată cu „Cupa Wightman" (a 40-a ediție), care a început ieri la Wimbledon. Fără Ann Haydon Jones, britanicii nu pot spera la recucerirea trofeului, pierdut din 1960 consecutiv.

ȘI ACUM, o selecție din bogata listă de competiții peste hotare: atletism — campionatele S.U.A., la Sacramento (20—21 VI); box — meci pentru titlul european la cat. muscă Atzori—McCluskey, la Neapole (19 VI); caiac-canoe — regate internaționale la Stockholm și Praga (15—16 VI); călărie — C.H.I. la Leipzig (16—20 VI); ciclism — campionatele naționale de șosea ale Franței (16 VI); golf — întîlnirea feminină Europa — S.U.A., la St. Cloud (19—20 VI); handbal — două meciuri Austria — Danemarca, la Graz și Bärnbach (15 și 16 VI); hipism — săptămîna Ascot, punct de vîrf în turful englez (16—21 VI); motocros — probe de campionat mondial în Polonia (250 cmc) și Cehoslovacia (500 cmc); natație — internaționalele Parisului (15—16 VI); tenis de masă — finala „C.O.T." Meteor Koezert — Stadion Praga, la Budapesta (15 VI).

Dar, repetăm, am notat doar cîteva.

Radu VOIA

PE SCURT • PE SCURT

LUGANO. — În campionatele internaționale de tenis ale Elveției, perechea Ilie Năstase — Anette du Plooy a învins în optimile de finală, la dublu-mixt, cuplul S. Palmieri — Ingrid Looys cu 6—2, 6—1. La dublu-femei, în sferturi de finală Edda Buding și Helga Niessen au dispus cu 7—5, 6—3 de Frances Mc. Lennan și Maria Masuelli.

MÜNCHEN. — Cupa R.F. a Germaniei la fotbal a fost cîștigată de F.C. Köln care a învins în finală pe Vf. L. Bochum cu 4—1 (2—1).

VIENA. — În turul ciclist al Austriei, etapa a 6-a (Telfs — Kaprun — 176 km) a revenit olandezului Van Vught cu 4h35:04 urmat de austriacul Csenar la 2:15.

ROMA. — Prima etapă a turneului final din cadrul Cupei Italiei la fotbal s-a soldat cu două rezultate nedecise: la Milano, Inter și Bologna au terminat cu scorul de 3—3 (0—2) iar la Torino, Torino și Milan n-au marcat nici un gol (0—0). Viitoarea etapă, duminică 16 iunie: Inter — Milan și Bologna — Torino.

LA ÎNCHIDEREA EDIȚIEI

RECORD MONDIAL LA 4x880 y

Cu prilejul unui concurs de atletism care a avut loc la Fulda (R.F.G.), echipa R. F. a Germaniei (Bodo Tummler — Walter Adams — Harald Norpoth — Franz Josef Kemper) a stabilit un nou record mondial în proba de ștafetă 4x880 yarzi cu timpul de 7:14,6. Vechiul record mondial era de 7:16,0 și aparținea din anul 1966 atleților sovietici.

„CUPA DAVIS" ÎN EUROPA

La Reggio Emilia, ITALIA — U.R.S.S. 1—0 (Pietrangeli — Leius 4—6, 6—4, 6—1, 6—2); la München, R. F. A GERMANIEI — CEHOSLOVACIA 1—0 (Bungert — Kodes 6—2, 6—4, 6—0).

„TOURIST TROPHY"

Competiția clasică de motociclism de pe insula Man, „Tourist Trophy", a luat sfîrșit la clasa seniori 500 cmc. cu victoria lui Agostini (M. V. Agusta), care a realizat o medie orară de 101,6 mile. La clasa 125 cmc. a terminat învingător Phil Read (Honda), care a parcurs traseul cu o medie orară de 99,1 mile.

TURNEU INTERNAȚIONAL DE FOTBAL (TINERET)

În R. F. a Germaniei, la Konstanz, în finala turneului internațional de fotbal rezervat echipelor de tineret, Eintracht Frankfurt a dispus cu 1—0 (0—0) de Steaua Roșie Belgrad, prin golul înscris în min. 76 de Helfenbein. Pentru locurile 3—4: F. C. Santos — Hamburger S.V. 4—1.

RALIUL AUTOMOBILISTIC AL SCOȚIEI

Englezul Roger Clark, la bordul unui automobil Ford-Escort, a ocupat primul loc (3 027 p. penalizare) în raliul Scoției. Au urmat în clasament suedezul L. Ytterbring (B.M.C.-Mini Cooper), englezul C. Malkin (Hillman) și finlandezul S. Lampinen (SAAB).

Tiparul I. P. „Informația" str. Brezoianu 22—25.

40365

Redacția și administrația: str. Vasile Conta nr. 16, tel. 11.10.05, interurban 72 și 286. Telex sportrom buc. 180.

sportul

4 pagini 30 bani

Anul XXIV — Nr. 214 (5648)

Duminică 16 iunie 1968

ZIAR AL CONSILIULUI NAȚIONAL PENTRU EDUCAȚIE FIZICĂ ȘI SPORT

Astăzi, pe aeroportul internațional Băneasa

UN IMPRESIONANT SPECTACOL AVIATIC

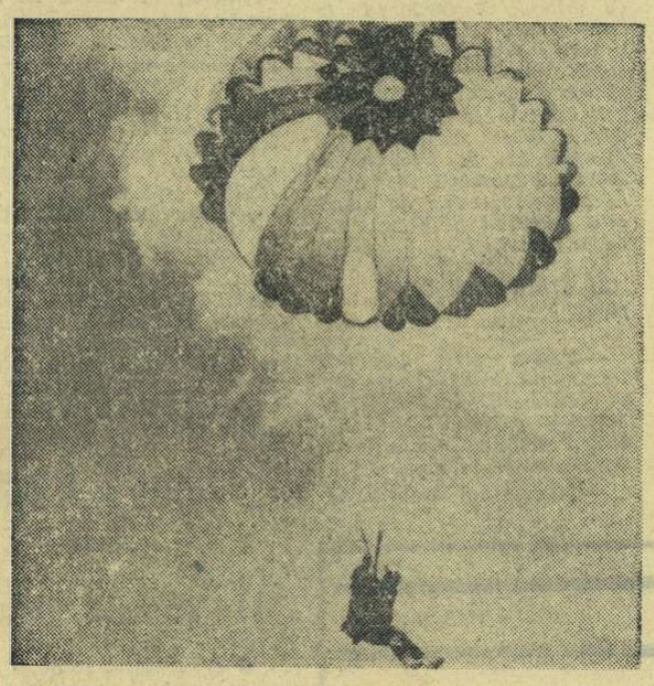

Se pilotează cu măiestrie parașuta spre sol...

Foto: C. ȘTEFAN

În această dimineață, la ora 10, pe marea scenă albastră a aeroportului Băneasa, își vor începe demonstrația de curaj și măiestrie așii pilotajului din AVIAȚIA NOASTRĂ MILITARĂ, AVIAȚIA CIVILĂ, AVIAȚIA SPORTIVĂ și AVIAȚIA UTILITARĂ.

Bogatul program al mitingului aviatic organizat cu prilejul ZILEI AVIAȚIEI este susținut de numeroși recordmani mondiali și campioni internaționali, maeștri și maeștri emeriți ai sportului, aviatori distinși cu diploma internațională „PAUL TISSANDIER". Deschiderea acestui impresionant spectacol sportiv va fi făcută de către șase avioane port-drapel. Din trei uriașe elicoptere vor coborî grupuri de pionieri spre a oferi asistenței buchete de flori. Apoi, rînd pe rînd, pe culoarele nevăzute ale înălțimilor, vom putea urmări zborul grațios al planoarelor argintii, reprizele îndrăznețe ale piloților de înaltă acrobație. Se va evolua în zboruri de mare precizie, în formații cu avioane legate, în emoționante acrobații cu aparate supersonice de diferite tipuri.

La acest grandios recital aviatic vom avea ocazia să-i vedem la lucru și pe temerarii piloți ai aviației sanitare și utilitare. Vom admira, după aceea, salturile acrobatice și de mare precizie ale celor mai buni parașutiști sportivi din țară: Gheorghe Iancu, Ion Roșu, Ion Negroiu, Ștefan Băcăoanu *ș.a. Cu mult interes va fi urmărită demonstrația aeromodeliștilor. Punctul forte al acestei parade aeriene îl vor constitui evoluțiile curajoase și spectaculoase ale piloților militari.*

Marele miting de pe aeroportul internațional Băneasa va avea ca final o lansare masivă de parașute multicolore.

DIN PROGRAM

● Carusel executat de cinci planoare ● Înaltă acrobație cu două avioane MIG-15, în sens invers ● Lansarea a doi parașutiști sub o parașută ● Trecerea la verticală a unui avion IL-28 încadrat de două celule de avioane MIG-15 ● Evoluția a 3 avioane în formație, legate între ele ● Vînătoare de balonașe ● Lansarea simultană din avion a 9 parașutiști cu aterizare la punct fix ● Aterizare a două avioane MIG-21 cu parașute de frînare ● Remorcaj simultan a două planoare ● Carusel în cădere format din 5 parașutiști ● Trecerea pe verticala aeroportului a 9 avioane MIG-21 ● Lansare masivă de parașutiști.

★

Mijloacele de transport în comun I.T.B. și I.R.T.A., vor circula astăzi spre aeroportul Băneasa, în număr sporit. O cursă directă — **autobuzul 31 special** — va pleca din minut în minut către aeroport, din Piața Unirii.

★

Biletele vîndute pentru miting vor face obiectul unei trageri „sistem Loto", cîștigătorilor asigurîndu-li-se o plimbare de agrement cu avioane TAROM.

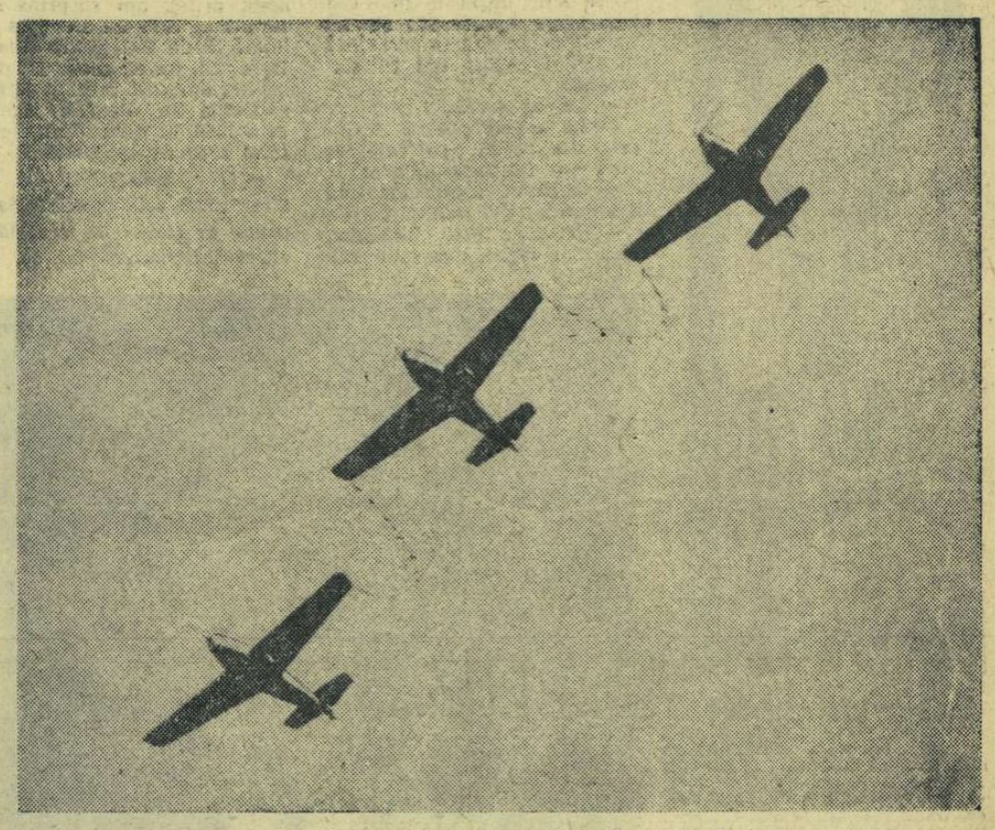

Un număr de mare atracție la mitingul de astăzi: formație de avioane legate

Foto: ȘT. CIOTLOȘ

În pagina a 3-a:

ARIPI ROMÂNEȘTI

— MAGAZIN AVIATIC —

Cu prilejul Zilei Aviației românești:

Mesajul Federației Aeronautice internaționale

Cu prilejul „Zilei Aviației", dr. JOSEPH GAISBACHER, președintele Federației Aeronautice Internaționale — F.A.I., ne-a trimis, telefonic, următorul mesaj:

„Cu respectul cu care ne îndreptăm, întotdeauna, gîndul spre ROMÂNIA, a cărei contribuție la dezvoltarea aviației mondiale se înscrie chiar în începuturile istoriei universale a zborului, trimitem un salut omagial de sinceră prețuire zburătorilor români, cu ocazia ZILEI AVIAȚIEI din țara dv.

Aviația sportivă românească aduce o activă participare la manifestările internaționale, în care a reușit să-și afirme valoarea atît sub raportul competitiv cît și al întreținerii unui sistem de educație a tineretului său dăruit nobilelor exerciții ale înălțimilor, autentică școală a curajului și afirmării și în acest mod a virtuților omului.

În numele FEDERAȚIEI AERONAUTICE INTERNAȚIONALE, printre ai cărei vechi membri ROMÂNIA se numără ca pionieră de elită, și din partea mea, personal, vă rugăm să transmiteți, cu prilejul „ZILEI AVIAȚIEI", marea sărbătoare a Cerului patriei dv. — organizațiilor de resort și zburătorilor, sportivilor aviației, urarea atingerii obiectivelor propuse și dobîndirea de noi succese în educația tineretului aviatic și în viitoarele lui manifestări".

SĂRBĂTOAREA AVIAȚIEI ROMÂNEȘTI

General-locotenent VASILE ALEXE, președintele Federației Aeronautice Române

Astăzi, sărbătorim tradiționala **Zi a Aviației Republicii Socialiste România.** Evenimentul exprimă înalta prețuire pe care partidul și guvernul, întregul nostru popor o acordă curajoșilor zburători de pe avioanele de transport și utilitare, harnicilor ingineri, tehnicieni și muncitori de pe aeroporturi și din ateliere, iscusiților constructori aeronautici, talentaților aviatori și parașutiști sportivi, vajnicilor apărători ai văzduhului patriei.

Încercăm, pe drept cuvînt, un profund sentiment de mîndrie că România se numără printre primele țări care și-au adus contribuția la nașterea și dezvoltarea aviației mondiale.

A rămas în istoria aeronauticii, ca un eveniment de covîrșitoare importanță, zborul efectuat de românul Traian Vuia, la 18 martie 1906, pe aeroportul de la Montesson, lîngă Paris. La numai patru ani de la această epocală realizare, pe pămîntul țării noastre are loc acel memorabil zbor al lui Vlaicu, de numele căruia se leagă începuturile tehnicii aeronauticii românești. Prin creațiile și izbînzile sale, Vlaicu a contribuit la progresul aviației întregii omeniri. Filelor de istorie scrise de Vuia și Vlaicu le-au urmat altele, tot atît de glorioase, zborul de la 16 decembrie 1910 al românului Henri Coandă, părintele aviației cu reacție, rămînînd înscris cu litere de aur ca cel dintîi salt făcut în văzduh cu un avion de acest gen.

Pe lîngă acești trei înaintași geniali, pionieri ai aviației mondiale, din mijlocul poporului nostru s-au evidențiat și alți entuziaști constructori și zburători, care au stabilit recorduri internaționale de înălțime și durată, ducînd pînă departe, peste granițe, faima talentului și cutezanței aviatorilor români.

Glorioasele tradiții de luptă ale aviației noastre militare au fost îmbogățite și ridicate pe o nouă treaptă în cele două războaie mondiale. Răspunzînd chemării Partidului Comunist Român, aviatorii noștri au înscris în timpul războiului antihitlerist pagini de legendară vitejie.

În anii construcției socialiste, ca urmare a progresului neîntrerupt și multilateral al țării noastre, aviația a cunoscut o dezvoltare continuă. A fost îmbunătățită și modernizată baza materială a aviației de transport, asigurîndu-se azi legături nu numai în interiorul țării, dar și cu 20 orașe din Europa, nordul Africii și Asia Mică, a celei utilitare și, ca o grijă permanentă pentru sănătatea oamenilor muncii, au fost dezvoltate continuu stațiile AVIASAN, înzestrate cu avioane sanitare de construcție românească.

Succesele dobîndite de aviatorii sportivi au atras, de asemenea, aprecieri unanime. În „cartea de aur" a Federației Aeronautice Internaționale au fost înscrise numele a 14 piloți și constructori de avioane români, cărora li s-a decernat diploma „Paul Tissandier", iar un număr de 40 insigne internaționale de aur, dintre care 22 cu 1,2 și 3 diamante strălucesc pe piepturile planoriștilor noștri.

Manifestînd o înaltă răspundere pentru apărarea independenței și suveranității patriei, a cuceririlor revoluționare ale poporului, partidul și guvernul acordă o grijă deosebită întăririi capacității de luptă a forțelor noastre armate. Parte componentă a armatei noastre, aviația militară a fost înzestrată cu avioane reactive de mare viteză și cu aparatura necesară dirijării și desfășurării zborului la înălțimi mici ori în stratosferă, ziua și noaptea, indiferent de condițiile meteorologice. Recentele măsuri adoptate de plenara C.C. al P.C.R., cu privire la înzestrarea în continuare a armatei cu tehnică de luptă modernă, au creat un puternic stimulent în rîndul aviatorilor militari.

De ziua lor, întregul personal din aviația civilă și militară se angajează să-și îndeplinească cu toată răspunderea sarcinile încredințate de partid și guvern, să ridice tot mai sus faima aripilor românești.

CONFERIRI DE ORDINE ȘI MEDALII CU PRILEJUL ZILEI AVIAȚIEI

În sala de marmură a Casei Centrale a Armatei din Capitală a avut loc simbătă dimineața solemnitatea conferirii de ordine și medalii ale Republicii Socialiste România, acordate prin decrete ale Consiliului de Stat, cu prilejul Zilei Aviației.

Au participat general de armată Iacob Teclu, membru al Consiliului de Stat, Constantin Șendrea, secretar general în Ministerul Transporturilor Auto, Navale și Aeriene, și Marin Birjega, vicepreședinte al Consiliului național pentru educație fizică și sport.

Pentru contribuția adusă la întărirea capacității de apărare a patriei, unui grup de ofițeri și maiștri militari le-au fost conferite Ordinul „Steaua Republicii Socialiste România" clasa a V-a, Medalia „Virtutea ostășească" clasa I și a II-a și Medalia „Tudor Vladimirescu" clasa I. Pentru merite deosebite în activitatea de transport aerian, unui grup de piloți, radiotelegrafiști și mecanici de bord de la Întreprinderea de transporturi aeriene române TAROM le-au fost conferite „Ordinul Muncii" clasa a III-a și „Medalia Muncii".

În semn de prețuire a activității aeronautice sportive, unor piloți, parașutiști, mecanici naviganți, instructori și comandanți de detașamente le-au fost conferite Ordinul „Meritul Sportiv" clasa a II-a (Ștefan Calotă, Mircea Finescu) și a III-a (Petre Istrate, Angela Năstase, Mihai Ionescu) și Medalia „Meritul Sportiv" clasa I (Mihai Burlacu, Elena Băcăoanu, Mihai Intorcătoru, Gheorghe Lungu, Ioan Panduru, Ion Roșu).

După înmînarea înaltelor distincții, generalul de armată Iacob Teclu, în numele C.C. al P.C.R., al Consiliului de Stat, al guvernului și al tovarășului Nicolae Ceaușescu personal, a felicitat călduros pe cei decorați, urîndu-le noi succese în activitatea viitoare.

★

Cu același prilej, Biroul CNEFS a acordat distincția „Merite în activitatea sportivă" unui număr de 83 de tovarăși.

S-A ÎNCHEIAT RALIUL ROMÂNIEI

POIANA BRAȘOV, 15 (prin telefon). Echipajele participante la cea de a treia ediție a Raliului României au ajuns astă-seară (n.r. aseară) la Poiana Brașov, punctul terminus al lungii lor călătorii. În frumoasa noastră stațiune montană, oficialii au înregistrat trecerea liniei de sosire de către 26 de mașini din cele 41 cîte luaseră startul vineri la prînz. Printre cei ieșiți din cursă nu se află însă nici unul din favoriții Raliului.

Cele 9 probe speciale presărate de-a lungul traseului au supus la grele încercări concurenții și mașinile. Rezultatele parțiale pe care le avem pînă la această oră arată că în fruntea clasamentului general se află echipajul bucureștean **Marin Dumitrescu — Petre Vezeanu**, care a pilotat un automobil Fiat 1500. O comportare bună au avut și echipajele **Aurel Puiu — Ion Finichiu** (R. 10), **Florin Hainăroșie — Eugenio Giliberti** (Fiat 125), **Max Heitz — Iutta Heitz** (R. 10), **Toma Suciu — Carol Hosu** (Fiat 850), **Florin Popescu — Petre Müller** (Fiat 850), **Argentina Scliа — Alexandrina Papană** (Fiat 850).

D. LAZAR

24 ore

● SPORTIVI ROMÂNI INVITAȚI LA TURNEUL „VOLKSTIMME". — Ziarul „Volkstimme" din Viena organizează la sfîrșitul acestei luni o serie de manifestații sportive cu caracter internațional. Din țara noastră, vor participa la întrecerile de la Viena boxerii **Iulian Lungu, Aurel Simion, Mihai Dumitrescu**, jucătorii de tenis de masă **Adalbert Rethi, Eleonora Mihalca**, precum și cicliștii **Ludovic Zanoni** și **Nicolae David**.

● ROMÂNIA — R.S.S. LITUANIANĂ LA BASCHET FEMININ. — Marți 18 iunie, cu începere de la ora 18, pe terenul de lîngă sala Floreasca din Capitală va avea loc o interesantă partidă de baschet (feminin) între reprezentativele **României** și **R.S.S. Lituaniene**. În ambele echipe vor evolua numeroase maestre ale sportului. Pentru formația noastră meciul constituie o verificare în vederea participării la Balcaniada de la Split și la campionatele europene din Italia.

Azi, finala „Cupei României"

RAPID SAU DINAMO?

Stadionul „23 August" va găzdui astăzi finala pasionantei competiții de masă Cupa României.

Două nume de mare rezonanță în fotbalul nostru, RAPID și DINAMO BUCUREȘTI, vizează înscrierea lor pe tabloul de onoare al cîștigătorilor prețiosului trofeu.

Azi după-amiază, la ora 17,15, se dă startul în ultima cursă pentru cucerirea Cupei.

Iată formațiile probabile:

RAPID: Răducanu (Andrei) — Lupescu, Motroc, Dan, Greavu, Dumitru, Jamaischi, Năsturescu, Dumitriu II (Neagu), Ionescu, Codreanu.

DINAMO BUCUREȘTI: Datcu (Niculescu) — Popa, Dinu, Stoenescu, Ștefan, Ghergheli, Sălceanu, Pircălab (Lucescu), Naghi, Dumitrache, Haidu.

Arbitri: VASILE DUMITRESCU (la centru), ajutat la tușă de **M. Bică** și **C. Bărbulescu.**

În deschidere, de la ora 15,30, se va disputa meciul de juniori **Dinamo București — Steaua 23 August**, contînd pentru sferturile de finală ale campionatului republican.

În toate țările, Cupa a devenit egală în prestanță campionatului. Odiseea ei, de o structură deosebită, sporește temperatura sezonului fotbalistic; pe apele ei învolburate, mii de echipaje pornesc într-o superbă aventură.

La noi, Cupa stă încă, dintr-un neînțeles reflex în umbra campionatului, deși în oricare divizie ai de înfruntat puține echipe, în timp ce spre trofeul acesta se întind, cu un gest aprehensiv, mii de brațe.

Cinstirea Cupei trebuie să vină mai repede și mai mult, din partea spectatorului. Invităm omul din tribună să dea tonul acestei reconsiderări, dacă federația întîrzie. Lui, pe care îl știm generos, ne adresăm acum în ultimele ceasuri ale Cupei României — 1968.

Meci internațional de old-boys

RAPID — VASUTAS BUDAPESTA 0—0

Stadionul Giulești a găzduit ieri după-amiază un interesant program fotbalistic. Capul de afiș l-a deținut meciul internațional de old-boys Rapid — Vasutas Budapesta, care s-a terminat la egalitate: 0—0. În ambele formații au evoluat foste glorii ale cluburilor respective. În echipa gazdă au jucat — printre alții — Filote, Androvici, Roman, Dungu, Mihăilescu, Ghiuriță, Macri, Olaru — sportivi care au apărat ani de-a rîndul culorile clubului giulești. Formația din Budapesta a prezentat o garnitură solidă, compusă din jucători cu părul argintiu, dar care au demonstrat că stăpînesc încă bine procedeele tehnice. Jocul a plăcut mult. Au fost faze frumoase, la ambele porți, dar goluri nu s-au înscris.

În deschidere, s-a disputat un meci între două formații feminine, alcătuite din sportive ale clubului Rapid. Echipele — îmbrăcate în vișiniu și alb — au fost formate din cîte 9 sportive (un portar și 8 jucătoare de cîmp). Partida s-a terminat cu scorul de 2—1 (1—0) în favoarea jucătoarelor cu tricouri vișinii. (p. v.)

Filote (în centru) a așteptat balonul, cu gîndul la rsa în care se va lansa (ca pe vremuri), dar apărarea oaspeților a intervenit la timp.

Foto: V. BAGEAC

„PLACAJUL"

văzut de Constantin Iordache

Într-unul din atelierele catedrei de desen tehnic și modelaj aparținînd Institutului de arhitectură. Dialogul spontan cu artistul plastic **Constantin Iordache**, ale cărui opere sînt inspirate în cea mai mare parte din efortul fizic, din încleștarea surprinsă în săli de sport sau pe stadioane.

— La ce lucrați?

— La o compoziție inspirată din rugby, pe care aș vrea s-o intitulez „Placaj".

— Rugbyul reprezintă una din vechile dv. pasiuni?

— Pasiunea este, într-adevăr, mai veche, dar subiectul de inspirație este relativ nou... Nu de mult, profesorul Ascanio Damian, rectorul Institutului, m-a invitat la un meci de rugby. Jucau studenții noștri, de la Arhitectură. Cu acest prilej, am surprins cîteva faze care mi-au mers la inimă. Și, de aici, compoziția... De altfel, tot cu o lucrare din rugby, am fost prezent într-o expoziție cu ani în urmă, prin 1950, în perioada începutului meu de activitate.

— O indiscreție. Ce va atras către arta plastică. Sau, poate, ar trebui să formulăm altfel întrebarea: de ce, ca artist, v-ați dedicat, într-o apreciabilă măsură, sportului?

— Răspunsul este foarte simplu. Fiindcă între artă și sport există o legătură foarte strînsă. Sînt două noțiuni care se completează, se află într-o armonie perfectă. Pentru un artist plastic tema sportivă reprezintă un izvor nesecat de inspirație.

— Ce ne rezervați pentru 1968, în afară de „Placaj"?

— Trei lucrări de proporții: „Sprintera", „Boxerul" și „Fotbalistul". Împreună cu altele, sper să le văd grupate cu prilejul vernisajului unei noi expoziții. Poate, tot la „Dinamo". Ar fi cea de a patra expoziție de cînd m-am dedicat sculpturii. Aș dori să mai spun că, în vederea Olimpiadei din Mexic, mă gîndesc la cîteva subiecte din caiac-canoe, din scrimă și din lupte.

— Dacă am încerca să... contabilizăm lucrările dv. cu temă sportivă...

— ...am ajunge foarte aproape de 150. Statuete, busturi, medalioane, basoreliefuri. Aproape toate genurile.

I. MITROFAN

Un post-scriptum care se impune. Activitatea lui **Constantin Iordache** care, de curînd, a împlinit 45 de ani, îmbrățișează și alte teme din viața oamenilor de artă și cultură, a marilor descoperitori. Nu este locul aici (și acum) să scriem pe larg despre ele. Dar, sublinierea ca atare am considerat-o necesară.

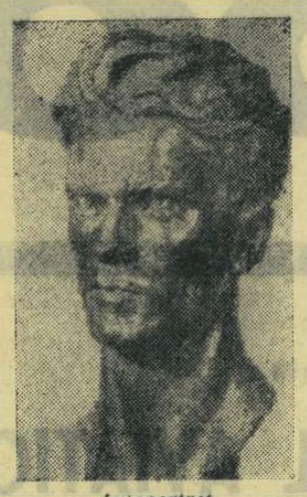

Autoportret

Convorbiri cu dl. Gore

EVOLUȚIA LIMBAJULUI

Fotbalul feminin face prozeliți. Se pare că după demonstrațiile de la București, vom asista la meciuri (adică dispute) între femei și-n provincie, precum și — de ce nu? — la un campionat național. Dl. Gore mă ascultă cu atenție, apoi izbucnește-n rîs:

— De ce rîzi?

— Mă gîndeam la evoluția cuvintelor care cam însoțește cîteodată schimbările lumii. Ce însemna, în tinerețea mea, expresia aruncată unui celibatar: „domnule, îți recomand o partidă grozavă!"

...Și ce înseamnă astăzi.

DE CE A SUSPINAT?

— Toată lumea e de acord că finalele competițiilor mari (Cupa campionilor europeni, Cupa cupelor, Campionatul european) ar trebui să se desfășoare pe stadioane neutre. Altminteri, oricum ai privi lucrurile, echipele gazdă pornesc la drum favorite și, mai ales — favorizate.

— Fără îndoială, consimte dl. Gore. Fără îndoială. Și, în această ordine de idei, mă gîndesc să propun Federației noastre a solicita, în numele Bucureștiului, organizarea unei finale pentru 1969. E clar (suspină dl. Gore), e nespus de clar (încă un suspin) că atuncea nici una dintre finaliste nu va beneficia de avantajul terenului.

NICI UN SACRIFICIU NU-I PREA MARE

— Ce zici de piețeni? Duminica trecută s-au transportat, cu trenuri speciale, autobuze și Renault-uri 16 în Capitală, năvălind, ca o armată de ocupație, pe „Republicii" și întrecîndu-i la număr (fapt unic în istoria sportului) pe susținătorii Progresului, echipă, totuși, gazdă.

— Am remarcat gestul. De altfel, adaugă dl. Gore, se pare că avem de-a face doar cu-n început. Spectatorii din Pitești sînt hotărîți, din devotament pentru club, să acționeze aidoma și în alte momente de cumpăt. De pildă, cu prilejul meciurilor de la anul pentru „Cupa orașelor tîrguri". Argeșenii s-au declarat dispuși să însoțească echipa în deplasare, fără preget, oriunde sorții ar stabili desfășurarea jocurilor: la Rusciuk sau la Neapole, la Brno sau Lisabona. Orișiunde. Fără a ține seama de lungimea drumului, de prețuri sau de osteneală.

„CU STADIONUL DUPĂ MINE..."

— Te-am zărit duminica trecută pe stradă. Orele cinci și jumătate. Umblai cam fără noimă în preajma lui „23 August", ascultînd meciurile cu un tranzistor la ureche.

— Și nu eram singurul, admite dl. Gore. Patru sau șapte milioane de oameni făceau același lucru, fiind încredințați că e mai dătător de voluptăți să nu vezi trei meciuri-cheie decît să vezi unul singur. Unde-am ajuns! Încotro ne îndreptăm! Cu cît trece vremea, cu atît se agravează despărțirea noastră de natură, de faptele vii, pe care le trădăm, înlocuindu-le cu produse artificiale. Și aceasta pe toate dimensiunile existenței. În locul legumelor proaspete din grădină — comprimatul la plic. În locul spectacolului de teatru cu actori (și — vai — actrițe!) în carne și oase — reproducerea la televiziune. În locul picturii cunoscută la muzeu — litografiile colorate. Pe urmă, de ce să ne mirăm? — în locul gazonului — un aparat de bachelită „Sony", unde intră, ca și cum ar fi fost concentrate prin procedee tehnice, șapte stadioane în același ceas. Și, mai departe, în locul jucătorilor — speakerii care, asemeni unor interi vocali, aleargă frenetic cu glasul vreme de nouăzeci de minute.

...Ce dramă! Între noi și realitate se-așează, agresiv și-atît de puternic, obiectele. Dialogul dintre individ și natură devine din ce în ce mai dificil. Domnul meu, am început să trăim prin intermediari.

pt. conformitate
AL. MIRODAN

Ultimele retușuri la o nouă creație: „Boxerul"

MATTY

Cu și fără speranțe...

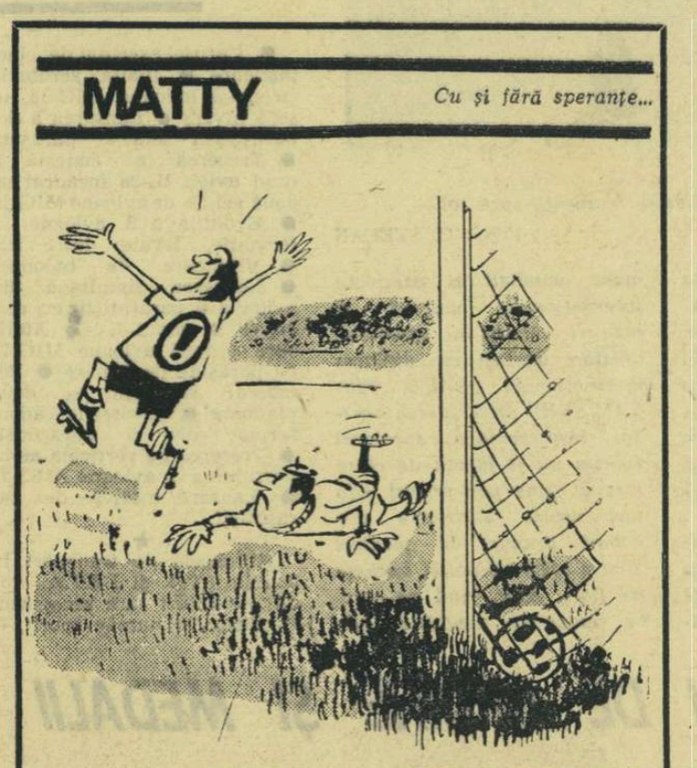

ÎNCĂ UN BILANȚ

Ultimul bilanț de la Grenoble: al barului de la Centrul de presă. Deși tarifele au fost reduse, încasările au atins suma de 77 000 de franci! Două capitole: băuturi nealcoolice — 1 000 franci; wisky — ... 25 000 de franci! Evident ziariștii au simțit nevoia să se consoleze pentru înfrîngerile favoriților lor...

Fanny Blankers-Koen la 50 de ani

Anii au trecut și peste „olandeza zburătoare". Marea sportivă a împlinit, recent, 50 de ani. Koen este posesoarea unui palmares cu totul excepțional: 4 titluri olimpice, 5 europene și 60 olandeze. Ea a doborît nu mai puțin de 60 de recorduri mondiale!

11 poante... boante

- O victorie obținută „cu orice preț" nu valorează nimic.
- După victorie, nimeni nu întreabă de tactică.
- Un legămînt cu sportul promite tinerețe eternă.
- Echipa în formă are vîntul în spate.
- Selecționerul este un Michelangelo: îndepărtează marmura inutilă.
- Portarului bun i se trag mingile în brațe.
- Fără surprize fotbalul nu ar fi decît baschet.
- Ocazia de șut nu o aștepți, o creezi.
- După 0—0 s-ar putea spune că meciul nici nu a avut loc.
- Meciurile le pierd antrenorii și le cîștigă jucătorii.
- Jucătorii atribuie victoria tehnicii, antrenorii pregătirii fizice, iar cronicarii tacticii, și toți au dreptate.

N. B.

RĂSPUNDE Ion Poștașu

P. BRESAN, BUCUREȘTI. Am citit cu mult interes scrisoarea dv. A sosit, într-adevăr, vremea unor reforme radicale în fotbalul nostru, care să-l scoată din mediocritatea în care se zbate. Reținem și ideea schimbării denumirii unor echipe. *„Vrem un Juventus (chiar și la Ploiești), un Venus, un Sportul Studențesc, o Ripensia, Unirea Tricolor etc"*. Cel mai urgent lucru este însă ca echipele noastre să-și schimbe jocul, nu numele! Credeți că, sub numele de Ripensia, o echipă n-ar mai rata atîta? Să încercăm și soluția aceasta. Celelalte, au eșuat!...

N. COSTACHE, PLOIEȘTI. 1) Gheorghe Grozea este originar din Giurgiu (născut aici la 12 ianuarie 1945). Debutul fotbalistic... oficial: la Dunărea Giurgiu, în 1961. Între anii 1964—67 a jucat (de fapt, a fost mai mult rezervă!) la Dinamo București. De aici, a trecut la Petrolul. 2) Pele s-a accidentat în meciul cu Bulgaria, din cadrul turneului final al C.M. Nerestabilit complet, el a intrat totuși în echipa Braziliei în partida cu Portugalia, în care a fost lovit din nou (agresorul: Morais), trebuind să părăsească definitiv terenul de joc.

STEFAN ALESAN, SATU MARE. Ne atrageți atenția asupra

unui lucru puțin obișnuit: echipa Unio Satu Mare s-a clasat pe locul 8 în seria Nord a diviziei C (golaveraj: 35—25), fără să fi reușit să înscrie, de-a lungul campionatului, nici măcar un singur gol în deplasare! E mai bine totuși ca celelalte echipe să n-o imite. S-ar putea trezi pe ultimul loc!

IULIAN DRAGOMIR, COMUNA MEREI 1) Cele mai mari scoruri înregistrate în meciurile dintre Steaua și Petrolul? În favoarea echipei Steaua: 6—0, în 1951, 3—0 în 1952, 1957—58 și 1960—1961. În favoarea Petrolului: 3—0, în 1956, 6—1, în 1958—59, 6—2, în 1961—62 și 4—0 în 1962—63.

VASILE CRĂCIUN, CEHU SILVANIEI. În meciul cu Italia, din cadrul campionatului Europei, disputat la Neapole, noi am deschis scorul prin Dobrin, dintr-o pasă a lui Mircea Dridea. Scor final: 3—1 pentru italieni.

I. CHELEMAN, COMUNA CRISTUR. Ca să nu mai umblați „cu capul plecat" în fața colegului dv. de serviciu, ne grăbim să punem lucrurile la punct, corectînd astfel o greșeală apărută în ziarul nostru: în ediția 1967, finala C.C.E. la fotbal s-a disputat la Madrid, avînd ca erou pe Internazionale și Celtic Glasgow. Scoțienii au învins cu 2—1, după ce italienii deschiseră scorul prin Mazzola, în urma unei lovituri de la 11 metri.

AUREL PROGA, BUZĂU. Iată datele cerute: Carol Haidu — 26 de ani, 1,90 m, 86 kg, Suciu Vasile — 26 de ani, 1,78 m — 70 kg, Dumitru Nicolae — 25 de ani, 1,79 m, 76 kg, Rotaru Radu — 22 de ani — 1,74 m, 71 kg, Hălmăgeanu Bujor — 27 de ani, 1,84 m, 76 kg. Sătmăreanu Ludovic — 24 de ani, 1,85 m, 83 kg, Negrea Vasile — 25 de ani, 1,75 m, 68 kg, Avram Sorin — 25 de ani, 1,73 m 71 kg, Popescu Dumitru — 26 de ani, 1,77 m, 76 kg, Constantin Gheorghe 36 de ani, 1,83 m, 79 kg, Voinea Florea — 26 de ani, 1,77 m, 72 kg, Crăiniceanu Carol — 29 de ani, 1,76 m, 66 kg, Vigu Iosif 21 de ani — 1,76 m, 73 kg, Pantea Niculae — 21 ani, 1,73 m, 65 kg, Soo Vasile — 25 de ani, 1,74 m, 70 kg, Tătaru Gheorghe — 19 ani, 1,70 m, 69 kg, Manea Dumitru — 19 ani, 1,79 m, 76 kg, Jenei Emerich — 31 ani, 1,75 m, 71 kg.

IOAN BARABAS, COMUNA MOSUNI. Dinamo București și Internaționale s-au întîlnit în două ediții ale Cupei campionilor europeni la fotbal. Iată rezultatele: 0—6 și 0—1, 2—1 și 0—2.

MIRCEA CEAUȘU, TĂNDĂREI. Bilan, de la Universitatea Craiova. Ce păcat însă că, de-atunci, a crescut numai în ani...

IOAN GUSAN, BACĂU. Datorită ultimului meci cu Dinamo București, Adam de la Universitatea Cluj, și-a asigurat cupa de golgeter. El a înscris 3 goluri, după ce, în toamnă realizase în fața aceleiași echipe 4 goluri. Faptul acesta v-a inspirat un catren:

Fii cavaler, Adame, frate,
Din cupa plină — jumătate
S-o dai lui... Datcu, fiindcă el
Te-a ajutat, cum știi, niței!

Ilustrații: N. CLAUDIU

Caiacul amiral

Cu AUREL VERNESCU, pe drumurile performanței...

● La Snagov... ● Ce greu se cîștiă acum un titlu european! ● Din nou, triumf ● Un singur caiacist din lume poate învinge în proba de 500 m ● Revanșa a fost cîștigată net ● Și încă o medalie de aur ● Pe o filă albă...

Acum nu vom mai aștepta, cu nerăbdare și atîta emoție, telegramele agenților de presă. Și nici nu vor fi întrebări fără răspuns. Flotila europeană a caiacelor și canoelor a ancorat, de data aceasta, la Snagov. Este prima oară cînd elevii antrenorilor Radu Hușan și Nicolae Navasart atacă pe teren propriu titlurile continentale. Un avantaj? Fără discuție. Băieții noștri știu fiecare val al Snagovului. Dar, a devenit atît de greu să cîștigi! Altă dată veneau cîțiva zeci de sportivi. Acum sînt peste 400 din 18 țări. Nu numai atît. Cei mai buni — și sînt atît de mulți! — au făcut pregătiri mai intense ca oricînd. A trecut vremea cînd erau suficiente două-trei antrenamente săptămînale. Timpii au scăzut fantastic. Cine își încheia de obicei antrenamentul după 5 km, nu se oprește acum decît după 25 km, sau chiar mai mulți.

Și mai este ceva. Acum, printre oaspeții Snagovului se numără — cu două excepții, suedezul Sjodelius și caiacista vest-germană Annemarie Zimmermann — toți campioni olimpici de la Tokio. În frunte cu Rolf Petersson...

★

Triumful de la Jajce s-a repetat. Școala românească, școala sprinterilor — mai ales — de la Snagov a primit noi galoane de aur spre cinstea antrenorilor și echipei. România a cucerit primul loc atît în clasamentul pe puncte (139), cît și în cel al medaliilor (6—4—1). Au fost europenele care au arătat că noi știm să învățăm. A fost competiția continentală care a confirmat marea clasă a viteziștilor români (cu excepția probei de k1 1000 m au fost cîștigate toate întrecerile de 500 și 1 000 m). Au fost zilele recordului — încă neegalat — al lui Nicoară și H. Ivanov, fiecare de patru ori campion al Europei! A fost, totodată, prilejul oferit lui Aurel Vernescu să demonstreze tuturor că merita titlul olimpic de la Sagami.

★

Finală la caiac simplu 500 m. La start, cele mai rapide padele ale Europei. Deși pe altă distanță decît proba olimpică, toată lumea consideră întrecerea drept revanșa Vernescu—Petersson... Va cîștiga campionul olimpic? Va rămîne Vernescu sprinterul numărul 1? Acolo era însă și Hansen, dar Vernescu plătise prea scump greșeala de la Tokio. Nu, acum va face tot ce este posibil ca să-și supravegheze toți adversarii. Sau, nu. Mai bine va lua un start bun și va trage cu toată puterea brațelor și a inimii pentru a fi mereu în față. S-a ținut de cuvîntul dat lui însuși. Și, poate, nemărturisit, lui Radu Hușan și spectatorilor, mai mulți decît văzuse pînă atunci Snagovul.

Nici o ezitare. Nici o greșeală. Mecanismul a funcționat perfect. Caiacul lui Aurel Vernescu a condus ca un vas amiral întreaga cursă. Nu l-a putut ajunge tehnicul Dieter Krause. A rămas și mai în urmă campionul olimpic, suedezul Rolf Petersson. Danezul Hansen a lăsat tuturor impresia că trăiește un penibil apus de glorie. Dar, nu era așa...

Deci, cu Petersson socotelile sînt oarecum încheiate. Aurel Vernescu domină, în continuare, plutonul sprinterilor europeni. Încă un titlu adăugat impresionantei sale colecții. Nu însă ultimul la campionatele continentale de la Snagov.

E prezent și în proba de caiac 4 — 1 000 m. Cîștigă echipajul condus de Nicoară. Cel al lui Vernescu ocupă locul secund, cum se spune, la un vîrf de barcă.

Proba olimpică de 1 000 m. Cînd nimeni nu mai credea în strălucirea lui Hansen, danezul cîștigă detașat, punînd din nou pe gînduri pe candidații la viitoarea medalie olimpică!

Vernescu, împreună cu sobrul Sciotnic, pescarul acesta puternic, sîrguincios, extraordinar de ambițios cucerește un nou „argint" în proba de dublu N a putut să treacă de dublul Nicoară—Ivanov, dar a cîștigat, după un final pasionant, disputa cu renumiții caiaciști maghiari (Szöllossi—Fabian) și suedezii (Petersson—Utterberg).

★

Vă amintiți povestea ștafetei de la Jajce. Reporterul a uitat atunci să spună că această probă este, la toate campionatele europene și mondiale, actul final pe care toți spectatorii îl așteaptă cu nerăbdare nu numai pentru că la sfîrșitul lui se decern ultimele titluri ci, mai ales pentru că ștafeta este cuceritoare prin frumusețea și dinamismul ei.

Era și acum proba numărul 15! Caiacele se îndreaptă liniștite spre start. Iată-l și pe Aurel Vernescu. Statura lui atletică impresionează. Un ziarist suedez, prezent la masa presei, ar vrea să știe exact înălțimea și greutatea lui Vernescu. Sîntem cu privirile ațintite spre pontoane acolo unde se află — în afara sportivilor noștri — caiaciști de renume mondial, adversari redutabili, candidați la titlu: Krause, Uwe, Wentzke, Seibt, Meszaros Szente Kovacs, Hesz... Dar, rugămintea unui coleg de breaslă trebuie îndeplinită. Răspunsul e prompt: 1,90 m; 91 kg. Privirile rămîn însă pe direcția pontoanelor.

Au fost foarte puține emoții. Ștafeta românească a condus tot timpul. Vernescu, Nicoară, Sciotnic și Ivanov au alcătuit o echipă omogenă, de mare valoare. N a fost nevoie de efortul supraomenesc de la Jajce. S-a cîștigat cu peste două secunde avans.

1965. Aurel Vernescu, dublu campion al Europei. În jurnalul intim al marelui nostru campion victoriile sînt scrise cu majuscule. Ca și numele partenerului — ideal, Atanasie Sciotnic. Pe o altă filă, albă, într-o noapte a fericirii pentru care nu se găsesc niciodată cuvintele, primul sprinter al Europei și al lumii a scris cu mîna tremurîndă: Petrișor Vernescu... Copilul cu ochii ca albastrul mării senine zîmbea în somn, în pătuțul de lîngă vitrina în care străluceau mai multe medalii ca anul trecut.

Dan GÂRLEȘTEANU

(va urma)

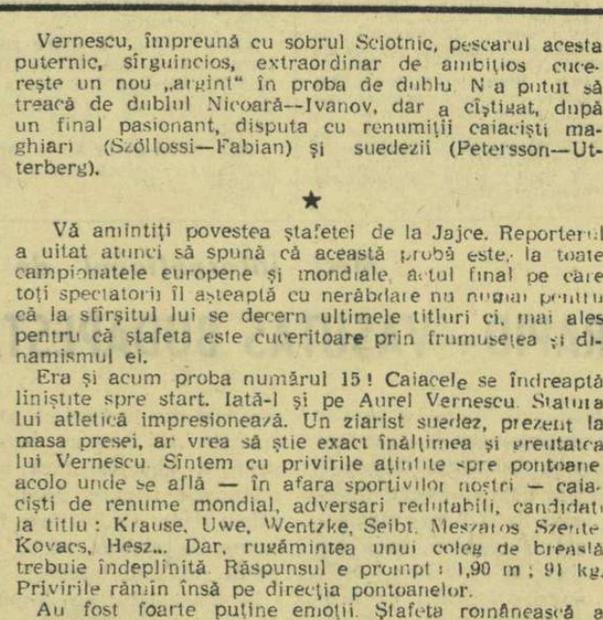

„Dublul" atitor victorii: Vernescu—Sciotnic
Foto: P. ROMOȘAN

Numai cu suma de 765 lei, reprezentînd avansul pentru cumpărarea în rate a unui televizor „DACIA" puteți urmări desfășurarea Jocurilor Olimpice de vară din Mexic.

Prețul 5 100 lei. Se vinde și cu plata în rate.

Aripi românești

Un as al aviației românești

POLISPORTIVUL ALEXANDRU PAPANĂ

Numele lui Alexandru Papană nu are nevoie de prezentări. Campion mondial la bob 2 persoane (împreună cu Huberi), recordman național de automobilism, motociclist de valoare, tenisman, fotbalist și rugbyst, schior și înotător, el s-a afirmat în attea discipline sportive, încît cu greu poți găsi unele de la startul cărora să fi absentat.

Dar, cea mai dragă din toate i-a fost, desigur, aviația, pe care a ilustrat-o cu numeroase performanțe de valoare (record național de înălțime, cîștigător al medaliei de aur într-un „Tur al României", autor — împreună cu căpitanul Popișteanu — al unui raid București — Tel Aviv — București, învingător în numeroase mitinguri din țară și străinătate etc.).

În anul 1936 la startul la un veritabil campionat mondial de acrobație, organizat cu ocazia Olimpiadei de la Berlin. Ziarul francez „L'Auto" îl elogiază, iar marele aviator Lindbergh — primul învingător al Atlanticului — îl remarcă în mod deosebit. Se îmbarcă apoi pe zeppelinul „Hindenburg" și pleacă în S.U.A., cu avionul său botezat simbolic „Pax".

Luînd startul la mitingul aviatic de la Los Angeles (4—8 septembrie 1936) își demonstrează întreaga măiestrie, fiind aclamat de un sfert de milion de oameni, alături de marele as, multiplul campion mondial de acrobație aeriană, francezul Michel Détroyat. Aeroclubul României primește următoarea telegramă: „Comitetul concursurilor aeronautice americane «National Air Races» trimite felicitări entuziaste pentru exhibițiile strălucite ale locotenentului Alexandru Papană. Zborurile extraordinare efectuate de Papană fac cinste atît lui, cît și țării sale. Salutări, Clifford Henderson, director general".

Urmează alte mitinguri, noi victorii aviatice și — în paralel — o frumoasă comportare în campionatele de tenis ale Americii pe teren acoperit (semifinalist la simplu și dublu mixt).

În decembrie 1936 cîștigă cursa fără escală Miami—Havana (peste 400 km; 300 m. deasupra apei;

30 de concurenți) și „Cupa celor două Americi". Victorii strălucite, comunicate în țară cu maxima modestie a unei simple telegrame: „Miami 13. Succes nesperat. Cîștigat campionatul Americii de Nord și de Sud. Papană".

În același timp, o altă telegramă, a președintelui consiliului de organizare a competiției, Walters, nu precupețea laudele la adresa marelui zburător român: „Alexandru Papană întrece pe toți zburătorii întregului miting aerian și bate elementele americane cele mai de preț".

Vestea frumoaselor sale performanțe găsește răsunet și sub pana marelui istoric Nicolae Iorga:

„E sigur că propagandistul cel mai mare pe care-l avem în momentul de față este locotenentul Papană.

Acest îndrăzneț ostaș nu scrie cărți și nu ține discursuri, nu se prezintă în adunări internaționale, cum nu face parte nici dintr-una din numeroasele asociații pentru apărarea pacifică a drepturilor patriei și națiunii. Numele nu i se pomenește decît rareori și el nu e pus în legătură cu cauza țării.

Dar e stăpînul indiscutabil, cu neputință de a fi bătut, al mașinii cu care zboară. În această privință, omul care nu vorbește e cel mai elocvent dintre oratori. E gata să se ia la întrecere cu oricine, și soarta și-l are prieten, ocrotindu-l.

I s-a părut că în Statele Unite, țara minunilor de tehnică și celor mai strălucite dovezi de energie, nu se știe destul despre noi. S-a dus să le arate ce fel de ființe omenești fără pretenție, dar de mare ispravă, se nasc pe aici, pe la noi. Ca exemplu al acestei rase ignorate s-a prezentat deci la întreceri, la orice întreceri. Cu o modestă siguranță de sine care-i ridică și mai sus meritul.

Și iată, foarte simplu, «pe neașteptate» — și, elegant, adaugă în telegrama sa ca și pentru el însuși — i-a bătut pe toți.

Să ni se întoarcă sănătos și, revenit între noi, să spuie și altora care e taina cea mare a adevăratei propagande; în ce pricepi și în ce poți, să fii mai tare decît toți!

Mi se pare că am făcut și un vers în lauda lui".

Caldele urări ale marelui savant n-aveau însă să-și găsească împlinirea. La începutul anului 1945, un accident de avion va pune capăt vieții marelui as al aviației noastre, departe de patrie, pe aeroportul Beverley Hills din California.

Dorin ȘTEFLEA

Amintiri... Amintiri...

IONEL FERNIC

Care a fost violonul d'Ingres al lui Ionel Fernic: compoziția pentru aviator sau aviația pentru compozitor? E greu să răspundă chiar cei ce l-au cunoscut bine; eu am fost printre prietenii lui cei mai apropiați, dar cu toate acestea n-aș fi în stare să lămuresc dilema. N-aș fi în stare s-o lămuresc fiindcă, în timp ce îngurgitam împreună răcoarea umbrei sub prelata terasei fostului Lafayette, compozitorul Fernic modela, neîntrerupt cu degetele, mici fuselaje din cocoloașele de pîine la-ndemînă sau confecționa, în cîteva clipe, avioane miniaturale, cu niște aripi iscusit sucite, din hîrtiile pe care le-avea prin buzunare. Iar cînd l-am însoțit, nu fără bătăile de inimă ale emoției și paloarea pămîntie a fricii în obraji, într-un zbor de agrement, pilotul Fernic n-a încetat un moment să fredoneze, cu glasul răgușit, din propriile sale piese, dintre care cea mai dragă pare să-i fi fost **„Pentru tine am făcut nebunii".**

Un fel de nebunie blîndă, cam asta a fost de altfel întreaga viață a lui Ionel Fernic. O viață scurtă, de-abia treizeci și șapte de ani, din care, scăzînd anii de ostășie și pe cei de lipsuri crunte și umilitoare, nu cred să rămînă mai mult de douăzeci. Aceștia împărțiți și ei între cele două mari pasiuni care l-au mistuit pînă la urmă: zborul și muzica. Ce înseamnă el pentru muzica ușoară românească, am încercat să arăt în cîteva emisiuni la radio și în prefața unui caiet de melodii alese, publicat nu prea demult în Editura muzicală. A fost un pionier al acestui gen în țara noastră, care a născocit o mulțime de cîntece dulci și melodioase. Deunăzi am auzit unul din ele cîntat de niște tineri sportivi, la iarbă verde, în marginea Bucureștilor. Ce-a însemnat pentru aviația sportivă, nu sînt eu cel indicat s-o spună, dar încerc cu toate acestea să-i evoc pasiunea pentru zbor, deoarece s-ar putea ca aceia care vor scrie odată despre **aviatorul** Fernic să nu-l fi cunoscut și să nu fi aflat nimic despre arderea lui pe rugul acestei patimi de văzduh.

Ionel Fernic descoperise, încă din adolescență, beția plutirii în planor și devenise curînd un pilot de „zbor alb" de-o nemaipomenită dibăcie. Peste cîmpiile răspîndite în cele patru zări, unde își făcea exercițiile, a înscris arabescuri pe care le-ar fi invidiat și Nijinski sau alți balerini de geniu. Pasărea argintie, pe care o strunea cu mîna fără greș și cu un simț al echilibrului miraculos, zburda inteligent și vioi în văzduh, se oprea pe neașteptate, ca și cum ar fi descoperit deodată, acolo în tăriile de cobalt, o stea neștiută încă de telescoape, apoi se avînta iar, încordată ca o praștie de alun, spre vasta lumină orbitoare, sus, din ce în ce mai sus, ademenită parcă să se prindă de coditа vreunui nor. Vina mișcările prielnice ale straturilor de aer cum vînează alții prepelițele sau sitarii, folosindu-se de ele cu agerimea cu care se foloseau legendarii argonauți de curenții Mediteranei. Se simțea de altfel tot atît de sigur în joaca sa cu Eol cum se simt navigatorii pe tulpanele apelor de smarald și cînd, după ore de ghidușii aviatice, cobora între buruienile aspre de seceta verii, mîngîia planorul, îl descînta parcă din priviri, îi dezmierda aripile ca palma fierbinte, neputîndu-se dezlipi de el. Voia, poate, să-l ducă acasă, să-l știe în curtea sa, în aceeași încăpere chiar unde compunea cîntecele sale și unde dormea în pripă cîteva ceasuri pe noapte.

Zborul era pentru Fernic un prilej de nemărginită bucurie și un prilej de inspirație. Piesele sale de muzică, sînt pline de cer senin, de zări fără hotar, de stele argintii, de senzația euforică a plutirii. Mai tîrziu, deși își iubea dezinteresat planoarele, pe care singur și le modelase, a încercat să se angajeze pilot civil. A izbutit să fie numit conducătorul unei școli de pilotaj în nordul țării. Cînd i-a fost prinsă pe piept „Virtutea aeronautică", a mulțumit cu aceste cuvinte:

— Vreau să dau tineretului țării mele siguranța și bucuria zborului, fiindcă omul care știe să zboare are sufletul mai larg și mintea mai clară.

George SBÂRCEA

duminicile unui nesportiv

Aviatorul romantic

...Într-o zi, Ionel Fernic a venit la cîmpul de aviație al școlii de pilotaj „Mircea Cantacuzino" și a solicitat unui prieten să-i zboare. Potrivit rînduielii, i s-a „înhămat" parașuta și i-au fost date indicații cum s-o folosească dacă...

Zborul l-a încîntat, dar ceea ce l-a preocupat a fost parașuta.

— „O strașnică jucărie de copii mare. Și noi, toți aștia cu pantaloni lungi, ce sîntem altceva decît niște copii — copii mari? Ce minunat mi-ar sta legănat de imensa umbrelă, cîntînd la ghitară, o romanță compusă acolo, sus, între cer și pămînt..."

A doua zi, Ionel Fernic a fost printre primii la aerodrom și cerînd lămuriri mai amănunțite și a vestit prietenul: **„azi voi face mult visatul salt cu parașuta"!**

Și l-a făcut!

Saltului i-au urmat altele, multe, tot mai multe, la antrenamente și la mitinguri, la București și în provincie, la reuniuni care au prins aripi multor tineri de pe tot întinsul țării.

Și astfel, a venit și consacrarea lui Ionel Fernic în aviație în cea mai dificilă dintre disciplinele sportului aviatic, parașutismul.

...La Iași, la un miting cu Alexandru Papană, cu Marina Știrbei și cu Irina Burnaia, cu „dracii roșii" (escadrila care execută acrobație aeriană în formație de trei avioane: Gherasim — Mișu Pantazi — Ivanovici), Ionel Fernic a lunecat pe aripă, apoi s-a azvîrlit în neant, și-a deschis parașuta și a început să coboare lin și imperturbabil, cîntînd la ghitară.

Da, își trăise din plin visul, își împlinise aleanul de sportiv aerian și de muzician. Nu-i auzea nimeni cîntecul, dar îl intuiau toți cei aflători atunci pe aerodromul Flotilei de la Tătărași.

La 18 ani a compus **„Cruce albă de mesteacăn"** pe versuri de Artur Enășescu, delicatul poet care a trăit nebun și a murit decrepit. Apoi, în anii ce-au urmat, **„Romanța celei care minte"** cu cuvinte de Ion Minulescu, **„Rămîi, o nu pleca, rămîi", „Îți mai aduci aminte, doamnă"**, pe versuri de Cincinat Pavelescu, **„Iubesc femeia"**, pe versuri proprii și alte zeci de romanțe cîntate și astăzi.

La 37 de ani și-a trecut apoi și brevetul de pilot de avion de turism sportiv.

La 22 iulie 1938, Ionel Fernic,

acest exemplar uman deosebit, care purta fracul în sălile de concerte cu aceeași dezinvoltură cu ceritoare cu care îmbrăca salopeta de zbor pe aerodrom, și-a încheiat viața într-un banal accident: s-a prăbușit, pasager fiind, la bordul unui avion comercial al unei companii poloneze, în drum spre București, pe deasupra satului Doroteia din nordul Moldovei.

Muzica lui a rămas. Ea încălzește inimile ascultătorilor care, de multe ori, nici nu știu măcar numele compozitorului pe care-l preferă...

V. FIROIU

O CURSĂ NEOBIȘNUITĂ

Într-o zi, mai mulți arbitri aviatori se prezintă pe aeroportul Băneasa. Se apropie de un avion bimotor de construcție românească, îl cîntăresc din ochi, îl urcă și pe cîntar, verifică rezervoarele cu benzină, verifică și documentele de bord ale aparatului, după care dau afirmativ din cap. Asta înseamnă că piloții **Octavian Băcanu** și secundul său, **Vladimir Viscun,** puteau să decoleze.

Într-adevăr, sportivii decolează, zboară un ceas, două, se face noapte, se face iar ziuă, ei continuă cursa. În sfîrșit, aterizează după un îndelungat zbor fără escală. Cît au stat în aer? **20 h 46:30,0!** Ce distanță au parcurs? **4 468,870 km** — nou record mondial la această clasă de avioane! Adică, de aproape trei ori distanța (în linie dreaptă) București-Moscova.

Dar, fiind vorba de un record, au mers în circuit închis: **Băneasa-Urziceni-Strejnic.** Lucru ceva mai dificil deoarece au trebuit să parcurgă de 27 de ori acest circuit, ocolind punctele de control numai prin partea din afara lor și mereu în același sens!...

A fost o cursă puțin obișnuită în care cei doi sportivi români au realizat cea mai lungă distanță la această clasă de avioane.

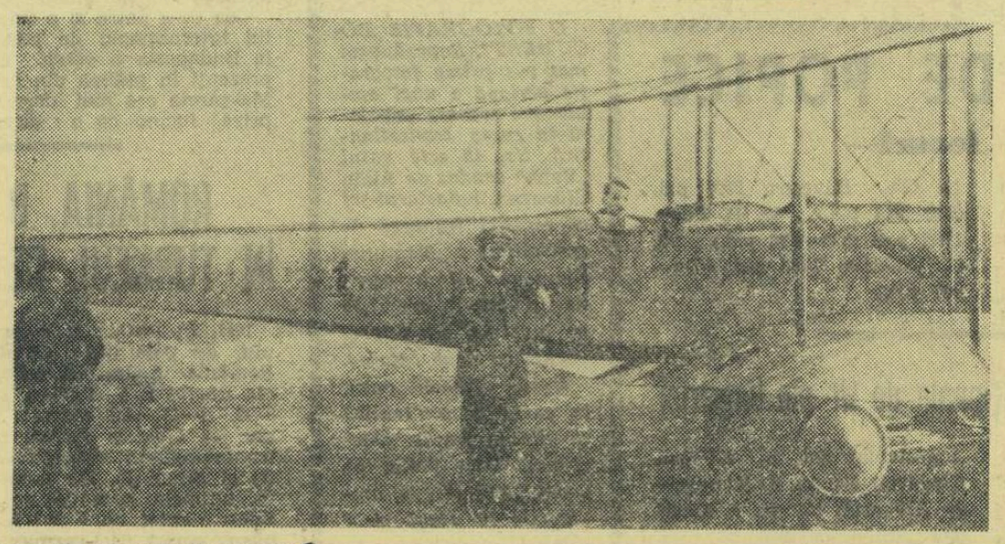

ALBUM DOCUMENTAR

Un autentic document românesc din începuturile aviației mondiale: trei nume glorioase ale pionierilor români cu prestigios ecou universal: ANDREI POPOVICI (în carlingă), MIRCEA ZORILEANU și însuși constructorul HENRI COANDĂ — la profundorul celui dintîi avion Bristol-Coandă, făurit în anul 1913 de către industria britanică, după concepția genialului constructor român.

(Din colecția V. FIROIU)

„C'est un pilote roumain"

Soția lui Mihail Savu, unul dintre pionierii aviației noastre, ne-a pus la dispoziție o serie de însemnări ale regretatului pilot, din care reproducem acest scurt fragment, cu adînci semnificații, ilustrînd entuziasmul începutului, primele fire ale puternicei tradiții ce s-a țesut în aviația românească:

„Aplaudatele exhibiții ale lui Pegoud, în fața publicului bucureștean, m-au cucerit și pe mine, dar m-au și ambiționat. Mă gîndeam ce ar trebui să fac ca să pun mîna pe un aparat ca al lui și să efectuez și eu un loping. Eram convins că nu e greu. Greu era să ajung și eu să pilotez un aparat corespunzător acestui temerar exercițiu. Dar iată că se ivește ocazia de a pleca la Paris (martie 1914). Iau o scrisoare de la Valentin Bibescu către Blerriot, și, ajuns la Paris, de îndată ce dau de o zi frumoasă (două săptămîni a plouat mereu), m-am dus la aeroportul unde lucra Blerriot, dîndu-i acestuia scrisoarea pe care o aveam de la Bibescu. Blerriot m-a primit cu multă căldură, și-a reamintit că mă cunoscuse la București și m-a rugat să revin a doua zi, pînă atunci lucrurile urmînd să fie puse la punct pentru zbor.

...29 martie 1914, orele 10 dimineața. În prezența lui Blerriot și a personalului aeroportului, m-am urcat la 500 de metri și am executat bucla, ca un mare cunoscător al acestui exercițiu. La coborîre, Blerriot m-a felicitat călduros pentru calmul păstrat și pentru perfecțiunea execuției. A fost un moment emoționant pentru mine, cînd am auzit pe cineva spunînd în spatele meu: „c'est un pilote roumain".

★

Revista „Flacăra", în numărul 32, din 23 mai 1915, închinat aviației noastre, avea să insereze cu mîndrie faptul că **„pilotul Mihail Savu a executat pentru prima oară, la Paris, faimosul lopint the loop".**

CONDOR

L-a numit Condor, din admirație pentru acea pasăre a înălțimilor albastre. Avea aceeași semeție în zbor, aceleași rotări avîntate. Trupul i l-a construit din lemn ușor de rezonanță, iar în dreptul inimii i-a pus să vibreze un motoraș mic, cît un degetar. În ziua tentativei de record, liliputanul elicopter s-a înălțat spre zenit, pînă ce constructorul lui, aeromodelistul Ștefan Purice, *l-a pierdut din ochi.*

A zburat Condor peste recordul național, peste recordul mondial și numai după ce a parcurs vreo 10 000 de metri în plus, a aterizat lin, într-o margine de zăvoi, în comuna Puțul cu Salcie. De atunci, maestrul emerit al sportului Ștefan Purice *se mîndrește cu o nouă performanță:* 50,60 KM — *record mondial de distanță omologat de F.A.I.*

ȘTIAȚI CĂ...

...un elev al aviației sportive, prezentat la brevetare, în loc să aterizeze pe aeroport, unde-l aștepta comisia examinatoare, a aterizat pe hipodromul Băneasa? Era, firește, o greșeală de navitație, dar, în schimb o remarcabilă performanță de pilotaj pentru un începător. Elevul în cauză nu era altul decît Virgil Kerciu, care avea să-și piardă viața într-un accident al aviației comerciale, în august 1940. Virgil Kerciu fusese aerostier în primul război mondial, acoperindu-se de glorie pentru faptele sale de arme, la bordul balonului.

★

...ALEXANDRU PAPANA a fost întîiul român care a scris... reclame pe cer? Fiind în America, în perioada dintre anii 1936—1939, a fost angajatul unei firme de publicitate pentru care zbura și „scria" cu ajutorul fumului, numele produselor destinate unui larg consum.

★

...INGINERUL ALEXANDRU FRIM, care în echipaj cu Vasile Dumitrescu a cucerit un campionat mondial de bob pentru țara noastră, a functionat vreme îndelungată în postul de pilot-receptioner la uzinele de avioane I.A.R. de la Brașov? Încercînd un zbor de la București la Sidney, menit să fie prima legătură aeriană a rutei, s-a salvat cu parașuta, trebuind să abandoneze avionul în aer, deasupra localității Baden-Baden.

★

...POLY VACAS, un pilot brăilean, a realizat cel dintîi looping în văzduh, în România, în cursul unui miting aviatic desfășurat pe terenul hipodromului din parcul Monumentului din Brăila?

★

...LA BINȚINȚI, în apropierea Orăștiei, satul natal al lui Aurel Vlaicu, trăiește și azi, într-o deplină sănătate, țăranul octogenar Ion Vlaicu, fratele mai mic al aviatorului? El este unul dintre primii oameni de la noi care a cunoscut voluptatea zborului, căci fratele său l-a îmbarcat, experimental, în planorul făurit acasă, și pe care-l remorcau flăcăi din sat atunci cînd nu-l trăgeau cai lui „nea Dumitru" tatăl lor.

★

...RECORDUL celor mai numeroase salturi cu parașuta, în aviația noastră sportivă îl deține, la ora actuală, maestrul emerit al sportului Gheorghe Iancu, recordman absolut mondial, cu 1920 salturi înregistrate oficial.

★

...GENERALUL IORGU NEGRESCU, inginer diplomat al Școlii Superioare de Aeronautică din Paris, posesorul brevetului de pilot-aviator nr. 2, din pleiada premergătoare chiar lui Aurel Vlaicu, a ajuns acum la venerabila vîrstă de 80 de ani și este decanul zburătorilor din patria noastră.

★

...PENTRU ÎNTÎIA ȘI SINGURA DATĂ ÎN LUME, un avion a călătorit în pîntecele unui dirijabil și acel avion aparținea aviației noastre? Inițiativa se datorește căpitanului Alex. Papană, care însoțindu-și avionul a devenit astfel și el cel dintîi navigator român care a trecut Atlanticul într-un dirijabil. Avionul a fost transportat cu dirijabilul „Von Hindenburg", din Europa în America.

AMAZOANELE CERULUI...

...De la surata în șaua în care se lăsa cocheț, legănată de trapul domol al vreunui telegar, și pînă la cele care-și struneau herghelia de Ducipali concentrată în motoarele înaripate ce străpungeau văzduhul, omenirea a parcurs cale lungă. Prefacerile unei civilizații care a promovat confortul și viteza, au afirmat bravura femeii și iat-o aviatoare, prezentă astfel și pe cerul patriei noastre.

Navigația nu mai e o taină pentru suratele noastre, unele ostenind în cadrele aviației, ca pilot sau ca navigator, sau ca „însoțitoare de bord", purtătoare a surîsului de aur dătător de curaj pentru călătorii încă nefamiliarizați cu hopurile șoselei aeriene.

...Întîia femeie-aviator: Elena Caragiani-Ionescu *care, după studii juridice la Paris, a purces și pe căile pilotajului aviatic. Brevetul ei datează din anul 1914, fiind printre cele dintîi aviatoare în lume.*

Parcurgînd lista brevetelor, o găsim, în jurul anului 1930, pe Irina Burnaia, *cu raiduri în Asia Mică și în inima Africii, după cum aflăm pe* Florica Delescu, Valeria Bădăliță, Marina Știrbei, *realizatoare a unui zbor prin Golful Finic, în acea ceață nordică specifică peninsulei scandinave, făcînd întîia legătură aviatică încercată de o femeie, între București și Stockholm. Aflăm după aceea alte două nume consacrate și prin începuturile aviației sanitare, încă din anul 1938, alcătuind apoi acea „escadrilă albă" pentru transportul răniților:* Mariana Drăgescu și Russo-Bossie, *ambele avînd la activ raiduri internaționale de temerară incursiune. În 1953,* Mariana Drăgescu *mai funcționa ca instructor la școala de pilotaj sportiv de la Brașov.*

Dar lista nu se oprește: Victoria Pocol, Virginia Thomas, Virginia Dutescu, *altă instructoare de pilotaj la școala de la Strejnic.* Smaranda Brăescu, *nume ilustre mai ales în parașutism, — întîia româncă parașutistă și printre puținele, atunci în începuturile sportului aviatic, printre primele în lumea competițiilor mondiale de specialitate. Deținătoare a recordului național de înălțime, printr-un salt în Bărăganul Ialomiței, dintr-un avion pilotat de Alexandru Papană, ca și a unei performanțe-record — realizată în America,* Smaranda Brăescu *și-a înscris numele în istoria aviației mondiale.* Aurelia Ciolacu, Domnica Negulescu, Mihaela Frim, Elisabeta Dumitru, Zoe Cristea, Zoica Gorgos, Lucia-Loana Hoare *— soția ambasadorului Marii Britanii la București, brevetată de școala românească de aviație — apoi* Elena Petrovici, Eliza Vulcu, Cornelia Fotache, Maria Nicolae, Stela Hutan, Tucu Iupceanu, Eugenia Zoldi, *au cunoscut și ele truda aprentisajului și emoția victoriei finale: brevetarea și zborul „de una singură" la bord.*

Și acestei liste trebuie să-i adăugăm un gînd pios pentru mănunchiul de pilote jerfite pentru gloria aripilor românești, pentru afirmarea aviației pe cerul lumii: Maria Voitec *(sora președintelui Marii Adunări Naționale, Ștefan Voitec),* Victoria Comșa, Maria Adam *și* Jana Jilescu, *prăbușite cu un avion sanitar în anul 1940.*

...Și, în sfîrșit, din lista brevetelor desprindem numele Georgetei Prejbeanu-Manolache, al Elenei Simina-Roman, al Ruxandrei Agache, — fosta instructoare de pilotaj la școlile noastre sportive, azi împreună cu Elena Bulgaru-Barac, pilote de avioane din unitățile aviației sanitare sau utilitare, la datorie pentru om și pentru patrie, în nobilele lor misiuni pe căile văzduhului.

„Amazoanele cerului", suratele noastre din văzduh, fac și în felul acesta dovada virtuților sportive ale poporului nostru, printr-o prezență activă în domeniul zborului cu motor, în lumea în care curajul și iscusința încrustează pe cerul patriei cocarda de onoare a noblețel românești.

...Și lista brevetelor rămîne deschisă noilor candidate.

Raluca CRISTIAN-VLADUȚ

Un grup de tinere parașutiste, imediat după aterizare la punct fix

CVARTETUL DE AUR...

ANGELA NĂSTASE: maestră emerită a sportului la parașutism, recordmană mondială la proba de 1 000 m, multiplă campioană națională. În mitingul de astăzi — împreună cu colegele ei de echipă — va evolua într-un „salt în grup de nouă", cu aterizare la punct fix.

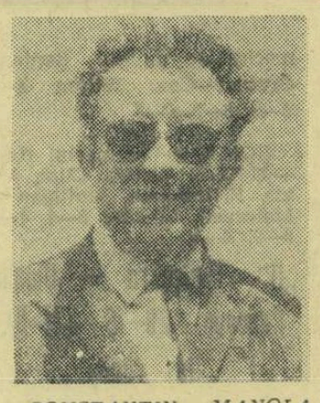

CONSTANTIN MANOLACHE: decanul de vîrstă al aviatorilor noștri sportivi are un palmares impresionant. Este pilot de înaltă acrobație, pilot încercător, maestru emerit al sportului. În dimineața aceasta îl vom vedea în „oglindă" alături de Ștefan Calotă.

GHEORGHE IANCU: recordman mondial absolut (0,00 m media celor două salturi) în proba de 1 000 m. Este maestru emerit al sportului. Azi îl vom urmări într-un număr de acrobație surpriză: remorcat de avion... fără parașută!

ELENA BACĂOANU: campioană mondială în proba de 2 000 m (Bratislava), maestră emerită a sportului, deținătoare a numeroase recorduri naționale și internaționale. Se pregătește pentru apropiatele „mondiale" de la Graz (Austria).

Din această listă de temerare aviatoare desprindem și numele sonore ale unor tinere sportive, care astăzi ne apără cu cinste culorile patriei. Mă refer, în special, la cunoscutele parașutiste Elena Băcăoanu, Angela Năstase, Elisabeta Popescu, Elisabeta Minculescu — la atîtea și atîtea maestre ale înălțimilor.

SPORTUL magazin

ÎN „CUPA MĂRII NEGRE" ROMÂNIA — ITALIA 52—39

MAMAIA, 15 (prin telefon). Sîmbătă, în competiția internațională feminină de baschet dotată cu „Cupa Mării Negre" s-au disputat două jocuri. Echipa R.S.S. Lituaniene a întrecut formația Bulgariei (T) cu 54—38 (29—29), iar reprezentativa noastră pe cea a Italiei, cu 52—39 (22—22) concursului, de la ora 18 : Italia — Bulgaria (T) și România — R.S.S. Lituaniană.

Au marcat : Bițu (10), Pruncu (2), Ciocan (7), Taflan (5), Spiridon (2), Dumitrescu (7), Vogel (14), Racoviță (7), pentru echipa noastră, Geroni (6), Persi (9), Ghirri (12), Botzelo (8), Gentiliu (4), pentru Italia.

Duminică, în ultima zi a

CONCURSUL ATLETIC „NEPSZAVA"

BUDAPESTA, 15, **(prin telefon de la redacția ziarului „Nepsport").** — Sîmbătă a început marele concurs atletic internațional „Nepszava". O frumoasă comportare a avut săritorul cu prăjina român Dinu Pîștalu, care a ocupat primul loc, trecînd cu ușurință peste ștacheta la 4,95 m. Apoi el a încercat la 5,05 m (care ar fi însemnat un nou record național), dar a doborît de trei ori. Alte rezultate din prima zi :

BĂRBAȚI — 100 m: Montez (Cuba) 10,2, Figuerola (Cuba) 10,3. Mihalyfi (Ung.) 10,4, Ramirez (Cuba) 10,5, Nichifor (Rom.) 10,6... 8. Ciobanu (România) 10,7 ; **110 mg :** Morales (Cuba) 14,4, Mejkuti (Ung.) 14,4 — **nou rec. ; Triplu :** Saneev (U.R.S.S.) 16,59, Ivanov (Ung.) 16,31, Kalocsay (Ung.) 15,99, Zolotarev (U.R.S.S.) 15,98... 7. Dumitrescu (Rom.) 15,15 ; **Disc :** Tegla (Ung.) 56,54... 9. Hegeduș (România) 49,82 ; **Suliță :** Kulcsar (Ung.) 85,58 ;

FEMEI — 100 m : Quesada (Cuba), Romay (Cuba) și Nemeshazi (Ung.) — toate 11,8 „la fotografie" (în serii — Ruxandra Marinescu 12,2); **400 m :** Munkacsi (Ung.) 55,0, Ileana Silai (Rom.) 55,4 ; **4 x 100 m :** Cuba 45,0 ; **Greutate :** Bognar (Ung.) 17,27 — nou rec., **suliță :** Nemeth (Ung.) 57,54, Fuchs (R.D.G.) 55,72, Schulze (R.D.G.) 54.14... 9. Ioana Stancu (Rom.) 47,04, 10. Marilena Ciurea (Rom.) 46,60. Concursul continuă duminică.

Gustav SZUBERT

Pluton de fruntașe în turneul de la Sinaia

SINAIA, 15 (prin telefon).— După două runde, participantele la turneul internațional feminin de șah se află încă în faza incipientă a întrecerii. Nu mai puțin de șase concurente sînt la egalitate de puncte (1½) în fruntea clasamentului : **Elisabeta Polihroniade, Tereza Stadler, Ann Sunnucks, Margareta Teodorescu, Rye Timmer** și **Tatiana Zatulovskaia.**

Dintre partidele rundei a 2-a se disting remizele de luptă survenite în partidele **Stadler — Polihroniade, Zatulovskaia — Timmer** și **Helwig — Sunnucks.** Șahista germană **Novarra** a fost învinsă de **Todorova** (Bulgaria), iar **Margareta Teodorescu** a cîștigat la maghiara **Sina.** Remiză a obținut **Eleonora Jianu** în fața puternicei jucătoare cehoslovace **Malypetrova.** Partida **Nicolau — Reicher** s-a întrerupt într-un dificil final de dame, cu un pion în plus pentru prima.

Actualitatea internațională

Trimisul nostru special la C.E. de lupte greco-romane, TIBERIU STAMA, transmite:

INCERTITUDINI PE TOATĂ LINIA ÎNAINTEA FINALELOR

VÄSTERAS, 15 **(prin telefon).** — Spectatorul neavizat care ar intra în aceste ore la **Roklundahallen** ar avea impresia că asistă la erupția unui vulcan. Galeriile grupate în jurul celor trei saltele, pe care au loc concomitent evoluțiile luptătorilor, își susțin favoriții într-un mod ce depășește orice imaginație. Și totuși, am suporta mai ușor atmosfera din sală dacă sportivii noștri ar avea o comportare mai apropiată de valoarea lor. Unii dintre ei ne oferă satisfacții și speranțe pentru un loc pe podium, alții — dimpotrivă — pierd puncte prețioase. **Stoiciu** (cat. 52 kg), după înfrîngerea la Cocerghin, s-a reabilitat — oarecum — prin două victorii : la Olmo (Spania), prin tuș, și la Zeman (Cehoslovacia), la puncte. **Alionescu** (57 kg) n-a putut trece de Altîn (Turcia), în schimb a cîștigat destul de ușor la Covici (Iugoslavia). **Simion Popescu** (63 kg) ne-a oferit satisfacția unei noi victorii prin tuș la Hütter (Elveția). Dar, în continuare, în meciul cu Grigoriev (U.R.S.S.), reprezentantul țării noastre — care își apăra titlul de campion al continentului — s-a lăsat dominat în prima repriză și a greșit în cea de a doua, cînd a fost fixat la podea. Popescu era convins că se afla în afara spațiului de luptă. Arbitrii au consemnat victoria la puncte a lui Grigoriev, iar Popescu și-a îngustat simțitor șansa de a-și păstra titlul. **Enache** — la cat. 70 kg. — a marcat un ușor reviriment. El i-a întrecut pe Buchanan (Anglia), prin tuș, și pe Schmidt (R.F. a Germaniei), la puncte. **Țăranu** (78 kg), în schimb, n-a avut succes în fața lui Nenadici (Iugoslavia). Cum, mai tîrziu, avea să piardă prin abandon și la Kärström (Suedia), el a fost eliminat din competiție. Favorizat de un culoar bun în turul doi, **Neguț** (87 kg) l-a învins fără dificultăți pe Vinberg (Israel), apoi, în turul trei, el a tras cu Kormanik (Cehoslovacia), terminînd la egalitate. Unul dintre meciurile cele mai atractive a fost Martinescu—Anisimov (U.R.S.S.), în cadrul categoriei 97 kg. După un ușor avantaj luat de Anisimov în prima repriză, Martinescu a reușit să echilibreze lupta. Aproape de gongul final, românul a fost la un pas de victorie, gata să-și fixeze adversarul la podea, dar luptătorul sovietic a mai avut timp să iasă în afara spațiului de luptă. Meci nul. În turul trei, Martinescu înregistrează o meritată victorie la Malmberg (Finlanda) — învingătorul lui Anisimov. Ultimul nostru concurent, cel de la categoria grea — **Bușoiu** — n-a putut să treacă nici de Nadbornik (Finlanda), astfel că a ieșit și el din concurs. La ora cînd telefonez, întrecerile continuă cu meciuri din turul patru, la categoriile mici și din turul trei la categoriile superioare. Duminică dimineața au loc ultimele tururi de calificare, iar după-amiază — de la ora 17 — finalele campionatelor europene de lupte greco-romane.

Trimisul nostru special la Budapesta, ADRIAN VASILIU, transmite:

SÎNTEM ÎNCĂ OUTSIDERI!

Ungaria, dovedindu-se aceeași pretendentă sigură la titlul olimpic, a cîștigat vineri seara destul de ușor, servind poloiștilor români un duș rece, care i-a trezit la realitate. Gazdele au prezentat o echipă ca scoasă din cutie, care a înotat în permanență, în timp ce românii au plătit tribut greu meciului epuizant susținut cu o seară înainte.

A fost evident pentru toată lumea că nu dispunem de suficiente „arme" pentru a ne impune în fața unei echipe de certă valoare, ci doar de posibilități pentru a-i crea serioase probleme atunci cînd aceasta nu se află într-o zi prea bună. Jocul pe care noul antrenor al naționalei noastre a încercat să-l imprime tricolorilor — este vorba de pătrunderile succesive care nu dau nici un moment de răgaz apărătorilor adverși — are nevoie de oameni impetuoși, cu o măiestrie desăvîrșită în tehnica pasului decisiv și a șutului din orice poziție. Ei bine, acești jucători de mare personalitate (vezi cazurile lui Jankovici, Szivos, Sandici, Felkay) ne lipsesc. Și pînă cînd nu-i vom avea va trebui să ne mulțumim doar cu acest rol de outsider al celor mai mari formații de pe glob.

Cea de-a patra zi a turneului internațional de polo de la Budapesta a oferit celor prezenți în piscina din insula Margareta cea mai mare surpriză. Jucînd cu o dîrzenie exemplară și sufocîndu-și în permanență adversarii prin acțiuni rapide și derutante, selecționata secundă a Ungariei a întrecut formația „de 14 carate" a Iugoslaviei cu 3—2 (1—0, 1—0, 0—1, 1—1). Gazdele au condus cu 1—0 și 3—1, obținînd o victorie pe deplin meritată. Au marcat Lehoczky (2) și Max pentru învingători, și Marovici (2) pentru învinși. Foarte bun, arbitrajul francezului Angella.

În partida vedetă, prima reprezentativă a Ungariei a învins fără dificultate pe secunzii U.R.S.S. cu 5—0 (2—0, 2—0, 1—0, 0—0) prin punctele înscrise de Konrad III (3) — din nou excelent, și Felkay (2). Echipa țării noastre a avut zi liberă și va întîlni duminică după-amiază selecționata secundă a Ungariei.

★

În concursul de înot „Memorialul Hajos Alfred", înotătorii maghiari au obținut performanțe foarte bune : FEMEI — **100 m spate :** Andrea Gyarmaty 1:09,5 — nou record maghiar ; **100 m liber :** Judit Turoczy 1:01,9 ; BĂRBAȚI — **100 m liber :** Gyula Dobay 55,8 ; **100 m spate :** Laszlo Cseh 1:02,8.

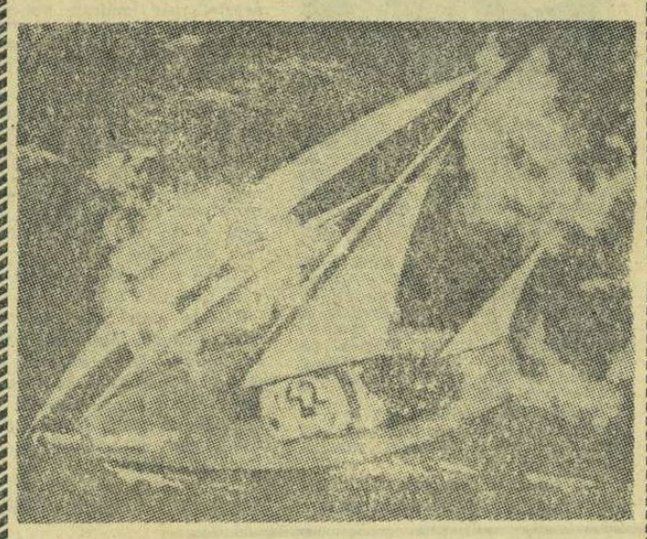

O FOTOGRAFIE „DOCUMENT". Reproducem mai sus prima fotografie aeriană a unei ambarcații solitare angajată în cursa transatlantică. Nr. 42 este vasul „Raph" condus de Alain Gliksman, redactorul-șef al revistei franceze de specialitate „Neptune-Nautisme". Ambarcația, de tip „Yawl", are 17,50 m lungime, fiind prevăzută cu două catarge.

După ultimele vești, în cursa transatlantică se află în frunte americanul Tom Follet pe vasul „Cheers", o ambarcație de tipul pirogelor polineziene. În urma lui „Cheers" vin principalii favoriți: „Sir Thomas Lipton", „Spirit of Cutty Sark", „Raph", „Woortrekker", „Golden Cockerell" și „Gancia Girl".

S-AU ÎNCHEIAT „MONDIALELE" DE POPICE

Patru sportivi români — în primele zece locuri

LINZ, 15 (prin telefon). După două zile de întreceri preliminarii, 21 de jucătoare și 31 de jucători și-au cucerit dreptul de a participa la turneul final al campionatelor mondiale individuale de popice. Dintre cei 12 sportivi ai țării noastre care au luat startul în calificările pentru ultima manșă a „mondialelor", 8 au rămas în cursa pentru titlu. **Crista Szocs, I. Micoroiu, V. Măntoiu** și juniorul **Gh. Silvestru** au acționat cu aceeași siguranță și în turul II, reușind să se claseze în primele 10 locuri ale ierarhiei mondiale.

CLASAMENT FINAL : feminin — 1. Siegrid Lidner (R.D.G.) 907 p. d. (două jocuri), 2. Gorinka Erschi (Iugoslavia) 894 p.d., 3. Maria Svorboda (Cehoslovacia) 892 p.d., 4. Crista Szocs 888 p.d. (451—437, p.d.), 5. Vlasta Sindlerova (Cehoslovacia) 888 p.d. („izolat" mai slab),... 16. Ana Marcu 816 p.d. (411—405 p.d.),... 20. Margareta Szemany 807 p.d. (416—391 p.d.) ; **masculin** — 1. M. Sterjaj (Iugoslavia) 1889 p.d., 2. I. Beek (R.F.G.) 1878 p.d., 3. E. Siebert (R.F.G.) 1867 p.d.,... 5. I. Micoroiu 1844 p.d. (922—921 p.d.), 6. V. Măntoiu 1835 p.d. (930—905 p.d.),... 10. Gh. Silvestru 1797 p.d. (885—912 p.d.),... 17. P. Purje 1782 p.d. (896—886 p.d.),... 23. C. Vînătoru 1766 p.d. (899—867 p.d.).

În campionatele internaționale de tir ale Ungariei

BUDAPESTA, 15 **(prin telefon).** Clasamentul probei de **pistol liber** încheiată vineri este următorul: 1. Artelt (R.D.G.) 558 p., 2. Egrișin (U.R.S.S.) 552 p., 3. Podubnii (U.R.S.S.) 551 p... 11. Bratu 542 p... 15. Maghiar 539 p... 21. Giușcă 536 p.

Simbătă, în ziua a doua a campionatelor internaționale de tir ale Ungariei s-au înregistrat următoarele rezultate: **armă liberă calibru redus 3 x 40 focuri:** 1. Ejov (U.R.S.S.) 1157 p., 2. Parhimovici (U.R.S.S.) 1155 p., 3. Gherasimenok (U.R.S.S.) 1145 p., 4. P. Șandor 1144 p... 11. N. Rotaru 1136 p... 16. M. Ferecatu 1134 p... 18. I. Olărescu 1133 p... 28. Gh. Vasilescu 1111 p. **Armă standard 60 f. culcat fete:** 1. Perovici (Iugoslavia) 590 p., 2. Kun (Ungaria) 588 p., 3. Kissgyorgy (Ungaria) 587 p., 4. Mariana Antonescu 585 p... 9. Margareta Enache 578 p... 12. Magda Borcea 575 p... 21. Aritina Bițică 559 p.

După prima manșă, la pistol viteză conduc Onisciuk (U.R.S.S.) și Dobșa (Ungaria) cu cîte 296 p. Duminică este ultima zi a competiției.

ȚIRIAC ÎN SEMIFINALE LA LUGANO

ZURICH, 15 (Agerpres) — Tenismanul român Ion Țiriac s-a calificat în semifinalele campionatelor internaționale ale Elveției, care se desfășoară la Lugano. În optimile de finală ale probei, Ion Țiriac l-a eliminat cu 6—0, 6—1 pe italianul Giorgio Silly, iar în sferturi el l-a învins cu 8—6, 3—6, 7—5 pe australianul Ken Fletcher. S-au mai calificat în semifinale : iugoslavul Franulovici (2—6, 6—0, 6—4 cu italianul Di Domenico) și olandezul Tom Okker (8—6, 6—3 cu francezul Jauffert).

HALTEROFILII DE LA RAPID ÎNVINȘI LA LIMITĂ

Întîlnirea internațională amicală de haltere dintre echipele Rapid București și T.S.C. Berlin a revenit halterofililor berlinezi, cu scorul de 4—3. Cu acest prilej, A. Parnavelas (Rapid, cat. 56 kg), a stabilit două recorduri naționale de juniori : la „smuls" cu 92 kg (v. r. 90 kg, T. Apostol) și la „aruncat" cu 120 kg (v. r. îl deținea cu 117,5 kg). Iată cîștigătorii, în ordinea categoriilor : **Parnavelas** (Rapid) 300 kg, **T. Apostol** (Rapid) 292,500 kg, **Faber** (T.S.C.) 352,500 kg, **Haller** (T.S.C.) 350 kg, **Zielecke** (T.S.C.) 390 kg, **Mayer** (T.S.C.) 400 kg, **Băncilă** (Rapid) 367,500 kg. Duminică, la Pitești, are loc meciul revanșă. **(Aurel Păpădie** — coresp.).

ROMÂNIA B — ÎNVINGĂTOARE ÎN TURNEUL DE POLO DE LA DINAMO

Ieri, în ultima zi a turneului de polo din Capitală, România tineret A — România tineret B 5—4 (0—0, 1—0, 2—2, 2—2). Au marcat: Rizea (3), Olac și Frîncu pentru învingători, respectiv Miu (2) și Silha (2). De notat că în ultimele secunde de joc Silha a ratat un 4 m ! A arbitrat corect H. Iacobini. În jocul următor, selecționata secundă a țării noastre a dispus de R.S.S. Kazahă cu 7—3 (3—1, 2—0, 0—0, 2—2). Golurile au fost înscrise de Novac (4), Rusu (2) și Popa, respectiv Surov (2) și Kolosov. Excelent arbitrajul lui N. Nicolaescu. CLASAMENT FINAL: 1. România B — 6 p, 2. R.S.S. Kazahă — 4 p, 3. România tineret A — 2 p, 4. România tineret B — 0 p.

C. VASILIU-coresp.

telex-radio-telefon

LA MOSCOVA, atleta sovietică Jevlieva a alergat 80 m.g. în 10,6.

■

ÎNTR-UN concurs atletic desfășurat la Ruenderoth (R.F.G.), atletul vest-german Birlenbach a aruncat greutatea la 19,12 m.

■

REPREZENTATIVA masculină de handbal în 11 a Olandei a învins la Haga cu 13—10 (6—5) echipa Elveției.

■

ÎNTÎLNIREA de volei dintre selecționatele feminine ale R. F. a Germaniei și Olandei s-a încheiat cu victoria echipei vest-germane cu 3—2. Meciul a avut loc la Hanovra.

■

ÎN „CUPA DAVIS" la tenis, Spania conduce cu 2—0 în meciul cu Anglia. (Santana—Cox 6—1, 6—3, 6—3 : Gisbert—Hutchins 6—1, 6—3, 6—1). La Reggio Emilia : Italia — U.R.S.S. 1—1, după prima zi.

■

ECHIPA olimpică masculină de baschet a Mexicului a jucat la Coimbra (Portugalia) cu o selecționată locală. Au învins jucătorii mexicani cu 84—56 (38—38).

■

FORMAȚIA vest-germană de fotbal Borussia Dortmund a susținut un meci demonstrativ la Kansas City în compania unei selecționate a orașului. Fotbaliștii vest-germani au obținut victoria cu 3—1 (1—1).

■

CÎTEVA rezultate înregistrate în prima zi a compionatelor internaționale de tenis ale S.U.A. rezervate profesioniștilor : **Laver** (Australia) — **Barthes** (Franța) 6—3, 6—4 ; **Rosewall** (Australia) — **Taylor** (Anglia) 6—2, 6—3 ; **Newcombe** (Australia) — **Gonzales** (S.U.A.) 6—4, 6—3.

Săptămîna în imagini

Telefoto AGERPRES

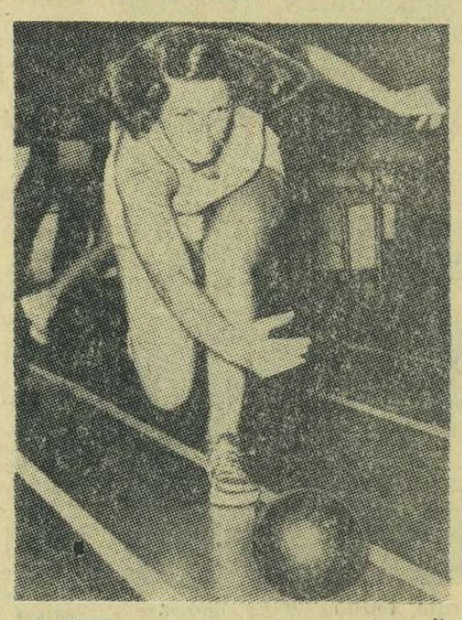

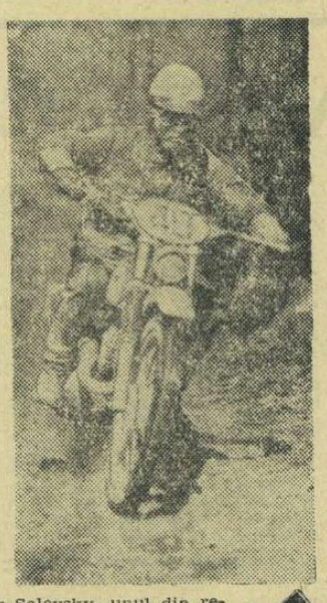

9 IUNIE. — Premiere la Roland Garros. Australianul Ken Rosewall ținînd în mîini cupa învingătorului, recucerită după un interval-record de 15 ani ! Ministrul tineretului și sportului Roland Nungesser oficiază această ceremonie. Asistă Rod Laver...

11 IUNIE. — Margareta Szemany, una din principalele realizatoare ale victoriei obținute de echipa feminină a României în campionatul mondial de popice.

15 IUNIE. — Motociclistul Werner Salevsky, unul din reprezentanții R.D. Germane în proba de motocros a campionatului mondial, antrenîndu-se în vederea întrecerii de duminică.

10 IUNIE. — Italianul De Sisti oprește bomba trasă de Trivici, care este aruncat la sol de forța reculului. Scorul rămîne 2—0 pentru „Squadra Azzura", în marea finală de la Roma.

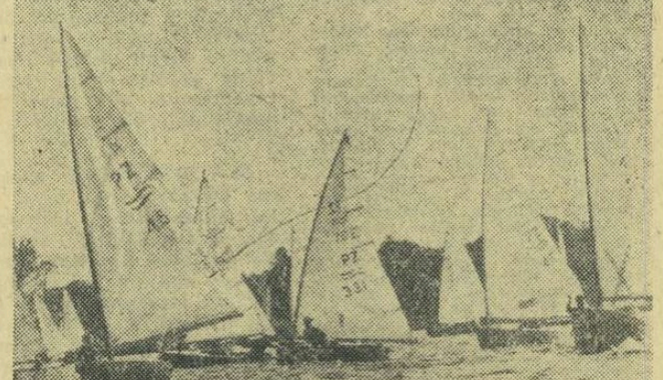

12 IUNIE. — Giro s-a terminat. Și, o dată cu el, speranțele lui Felice Gimondi, care nu-și cruță lacrimile. În tabăra lui Eddy Merckx e sărbătoare.

13 IUNIE. — Roger Bambuck s-a apropiat la o zecime de recordul mondial pe sută — 10,1 ! Prietenul său Delecour (dreapta) îi împărtășește bucuria.

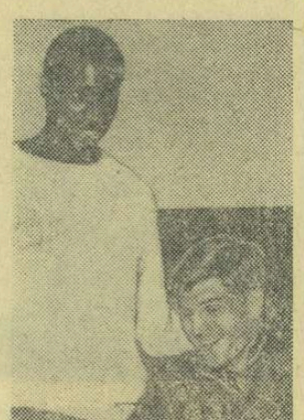

14 IUNIE. — Pînze albe pe lacul Malta din apropierea Poznan-ului, unde se întrec cei mai buni veliști polonezi.

La închiderea ediției

DIBAR, PÎNĂ ÎN SEMIFINALE, ÎN MAROC

CASABLANCA. — În campionatele internaționale de tenis ale Marocului, românca Iudit Dibar a obținut două victorii, dispunînd de Repoux (Maroc) cu 6—3, 6—2 și de Susan Pettersen (jucătoarea nr. 1 a Braziliei) cu 6—3, 2—6, 7—5. În semifinale, Dibar a fost învinsă de Michele Rodriguez (Chile) cu 3—6, 11—9, 6—3.

BARCELONA. — În Cupa Davis, Spania conduce cu 3-0 în fața Angliei, cîștigînd și meciul de dublu: Santana, Orantes—Cox, Wilson 4—6 6—3, 6—3, 6—3.

ROMA. — În meciul Italia — U.R.S.S. pentru Cupa Davis, Pietrangelli, Mulligan — Metreveli, Lihacev 6—4, 4—6, 6—2, 6—4.

„U" Timișoara — Dinamo Pancevo 29—16 (11—5), la rugby

Într-un meci internațional amical de rugby, disputat pe stadionul „23 August" din Timișoara, echipa studențească din localitate a obținut o frumoasă victorie învingînd cu 29—16 (11—5) pe Dinamo Pancevo, campioana R.S.F. Iugoslavia. Au înscris : **Suciu** (9), **Haralambie** (8), **Dan** (3), **Cionchină** (3), **Păunel** (3) și **Ionescu** (3) pentru gazde, respectiv **Radikovici** (6), **Marinkovici** (5), **Zvetici** (3) și **Novakov** (2). A arbitrat bine **I. Găgeatu** (București).

P. ARCAN—coresp. principal

PE SCURT

● LA SZEGED, U.T.A. a învins în meci amical de fotbal echipa locală E.A.C. Szeged cu 2—0 (2—0).

● ÎN „CUPA ALPILOR" la fotbal : Eintracht Frankfurt — Schalke 04 1—1 (1—1).

● MAGGIONI (Italia) a cîștigat etapa a 7-a a Turului ciclist al Austriei (Kaprun — Klagenfurt: 207 km) în 6 h 14:10.

● PRIMA ETAPĂ din Turul ciclist al Elveției (Zürich — Langenthal : 171 km) a revenit lui Van Springel (Belgia) în 4 h 02:41.

Tiparul I. P. „Informația" str. Brezoianu 23—25.

40365

Redacția și administrația: str. Vasile Conta nr. 16, tel. 11.10.05, interurban 72 și 286. Telex: sportrom buc. 180.

PROLETARI DIN TOATE ȚĂRILE, UNIȚI-VĂ!

sportul

4 pagini 30 bani

Anul XXIV—Nr. 215 (5649)

Luni 17 iunie 1968

ZIAR AL CONSILIULUI NAȚIONAL PENTRU EDUCAȚIE FIZICĂ ȘI SPORT

Marele miting aviatic de la Băneasa

IERI, PE CERUL PATRIEI A FOST SĂRBĂTOARE

Seninul domină imensa boltă astrală, dantelată pe imaginare poteci ale văzduhului de nori albi-șuvițe de argint desprinse parcă din pînzele lui Renoir. Este o dimineață splendidă, așa cum splendidă este — în entuziasmul și marea ei dragoste pentru aviație — mulțimea bucureștenilor veniți să urmărească marele miting de la Băneasa.

★

Printre zecile de mii de spectatori, toți cu priviri scrutînd înălțimile cerului de iunie, mulți, foarte mulți copii — cu gladiole și garoafe — pregătite de părinți pentru înalții oaspeți ai mitingului, pentru curajoșii piloți sau iscusiții parașutiști. Împreună cu ei, trăind aceeași copilărească bucurie, tineri și oameni maturi dar și bărbați vîrstnici, cu priviri agere de condori, cu o aparte semeție a trupului, cu pași apăsați de flăcău, din aceia pe care nimeni și nimic nu-i poate clătina în forța lor de stejari ridicați falnic la răscruce de drumuri. În ochii lor, în vorba lor domoală, de o emoționantă modestie, se oglindesc amintirile, multe din acele mărturii și fapte de bărbăție înscrise cu litere de aur în glorioasa istorie a aviației românești.

★

Primele avioane — o formație de șase aparate IAK 18 — purtînd drapelele Republicii Socialiste România și Partidului Comunist Român deschid marea paradă aeriană.

Inimile bat cu putere. Gîndurile calde, pline de recunoștință, străbat retrospectiv istoria deceniilor trecute, oprindu-se spre acele eroice începuturi ale zborului, căutînd și descoperind figurile legendare ale lui **Traian Vuia, Aurel Vlaicu, Henri Coandă**, pionieri remarcabili, deschizători de drumuri necunoscute pînă la ei în aviația mondială. Purtate în respect și cinstire, tradițiile de aur ale temerarilor piloți români ai generațiilor trecute sînt astăzi prezente în toată frumusețea și vigoarea lor sporite la entuziasta sărbătoare a Zilei aviației Republicii Socialiste România, la care își dau concursul cei mai buni aviatori — piloți, planoriști, aeromodeliști, parașutiști ai generației zilelor noastre.

★

Trei elicoptere MI-4 coboară din înălțimi în perimetrul de aterizare. Ușile se deschid și, moment inedit de mare gingășie; zeci de copii, îndrăznețe „cravate roșii", cu purpură în obraji — de neuitat va fi amintirea primului zbor! — aleargă, cu brațele pline de flori, spre tribuna oficială.

Poate că într-o zi, pașii unora dintre acești copii vor reveni pe pista de beton a aeroportului îndreptîndu-se, însă, atunci, spre carlinga miraculoasă a avioanelor sau — cine știe? — a navelor cosmice.

★

Mitingul aviatic continuă, sporind valențele de nerăbdare, de emoție, încîntare și admirație. Cerul pare un imens stadion stăpînit cu măiestrie de așii pilotajului, de acești oameni minunați care seamănă din totdeauna cu eroii dragi ai copilăriei noastre.

Aplauze frenetice, prelungite pentru zborul în formație „cocor", executat cu matematică precizie milimetrică de cinci planoare pilotate de veritabili maeștri ai văzduhului. Același entuziasm la executarea „Caruselului" — proba care dă certificatul si-

Dan GÂRLEȘTEANU

(Continuare în pag. a 2-a)

Parașuta...

CURCUBEU PESTE TIMP

Cerul Bucureștilor a fost ieri dimineață de un senin pe care cele cîteva zdrențe de nori l-au făcut mai pregnant. Spre acest cer s-au îndreptat, încă din primele ore ale zilei, sute de mii de perechi de ochi. De peste douăzeci de ani, acoperișul de azur al Capitalei n-a mai fost cercetat cu atîta interes și, poate, tot pentru prima oară în același interval de timp, privirile erau curioase și liniștite totodată, pentru că, aceasta sigur în premieră, marele spectacol urma să se desfășoare acolo sus, pe o scenă onorată, în atîtea stagiuni, de mari interpreți cu nume românești.

Reîntîlnirea cu eroii înălțimilor s-a desfășurat sub zodia generozității pe care aveau s-o manifeste atît realizatorii spectacolului cît și publicul și, alături de ei, televiziunea (debutantă cu succes în acest gen de manifestații, și radioul, curajos și decis în a urma cele mai moderne mijloace de informare oriunde s-ar manifesta ele).

Mitingul aviatic de ieri ne-a părut — și aceasta nu numai simbolic — un curcubeu peste timp. Un curcubeu pe un cer senin, legînd peste ani nu numai vestitele aripi tricolore de ieri și de azi, ci însăși tinerețea ajunsă la maturitate a fiecăruia dintre noi, răscolind plăcuta nostalgie a unor ceasuri apuse, dar care se regăsesc.

Într-adevăr, cîți dintre cei aflați printre surele de mii de participanți la miting în București ori cine știe unde în țară, nu s-a revăzut copil, asistînd, cu acea dulce strîngere de inimă pe care o conferă emoția, la tradiționalele spectacole aeriene organizate cu ani în urmă, tot aici la Băneasa, ori la Pipera și chiar la Cotroceni? Niciodată, pînă ieri, n-au fost laolaltă Vuia și Vlaicu, Papană și Coandă, Calotă și Manolache, primele începuturi aviatice cu tehnica cea mai avansată, cărora savanți și zburători români le-au înlesnit, deopotrivă, mersul avîntat înainte. Parcă niciodată, atît de profund ca acum, nu s-a simțit acest fir de energii complexe dăruit de compatrioții noștri patrimoniului mondial al aviației. Și, tocmai de aceea, ni se pare momentul cel mai propice readucerii în actualitate a marii rezerve de pasiune și capacitate nutrită încă în anonimat de cei care iubesc stăruitor tărîle înalte.

Sărbătoarea de ieri a însemnat efortul plenar al actualelor capacități ale aviației sportive, bine susținut de prezența masivă și calitativă a celei militare, care a constituit mai mult decît o completare de program, o participare de prestigiu. Concluzia care se impune la această reîntîlnire a publicului cu aviația sportivă, emoționantă tocmai prin căldura cu care a fost primită de ambele părți, prin prospețimea unor vechi sentimente nealterate de trecerea vremii, este aceea a necesității susținerii, în continuare, a interesului marelui public prin organizarea, și nu numai la București, a unor reuniuni aviatice combinate, dar și necesitatea revitalizării aviației sportive sub toate formele începînd, chiar din copilărie, cu construcția de aeromodele.

Fie ca mitingul de ieri, de pe aeroportul internațional Băneasa, să nu rămînă izolat în ungherul amintirii, ci să însemne reluarea unei stagiuni cu cît mai multe spectacole, fie ca ea să coincidă cu sprijinirea mult mai activă și multiplă a aviației sportive, fie ca arcul curcubeului sprijinit pe pilonii trecutului glorios și ai prezentului încărcat de dorinți să devină bolta generoasă sub care mlădițele tinere înflorite azi, să-și capete vigoare bărbătească mîine.

Em. VALERIU

Un frumos succes al sportivilor români în regatele internaționale din Suedia și Cehoslovacia

CINCI LOCURI I LA PRAGA PATRU LOCURI I LA STOCKHOLM

Citiți amănunte în pag. a 4-a

Dinamo a cîștigat Cupa României

Epuizantă finală.

Pentru toți. Pentru jucătorii răpuși de oboseală, ca pe un cîmp de luptă. Pentru vechii prieteni Bazil Marian și Valentin Stănescu, trăind amîndoi drama minutului 90. Pentru toți arbitrii din țară, asistînd neputincioși la „demonstrația" funestă a lui Vasile Dumitrescu.

Finala de ieri a concentrat în 120 de minute toate energiile irosite în această Cupă a României, care, din păcate, trăiește, în fiecare an, o singură zi: ziua finalei.

A învins Dinamo. Ar fi putut învinge Rapid. Acest Rapid căruia „vrăjitoarele" gazonului nu-i iartă cele șapte cupe istorice ale domniei lui Baratki și Bogdan.

A fost un meci epuizant. Un meci Năsturescu-Nunweiller. Un meci între acești doi oameni lăsați în umbră, dar al căror eroism, aș spune, a fost, poate, momentul cel mai frumos al finalei.

„Bebe" Năsturescu a vrut să învingă „vrăjitoarele". Și a ieșit învingător, în ciuda înfrîngerii.

Nelu Nunweiller a avut puterea de a se bate în cel mai greu meci al carierei

Victoria și legenda

sale, un meci la al cărui start avea totul de pierdut.

Există jucători care se tem să bată un penalty într-un moment cheie. Există jucători care recurg la întinderi diplomatice, pentru a se feri de focul bătăliei. Nelu Nunweiller n-a avut, însă, niciodată această tehnică versatilă, care figurează în trusa multor fotbaliști. Nelu Nunweiller a dus, timp de o jumătate de an, dorul bătăliei. Lăsat la vatră, Nunweiller III și-a luat ieri o strălucită revanșă în meciul cu anii neîndurători, demonstrînd că pentru adevărații fotbaliști timpul curge altfel.

De cealaltă parte, „Bebe" Năsturescu, „saltimbancul", servantul elitei, „cărăușul nebun" a avut puterea de a se bate fără Dumitriu, apoi fără Ionescu, fiind la un pas de ziua sa supremă.

A învins Dinamo. Ar fi putut învinge Rapid.

Dinamo speră să regăsească astăzi drumul arenei internaționale.

Rapid, învins, își sporește legenda.

De 30 de ani, oamenii tribunelor vorbesc despre faimosul penalty al lui Baratki în ultimul minut al meciului cu Suedia. Peste 30 de ani, copiii vor vorbi despre bara lui Neagu din ultimele secunde ale minutului 90.

Dinamo a învins.

Rapid își sporește legenda.

Ioan CHIRILA

DIENST E DE VINĂ?

Trebuia să scriu un articol despre atmosfera acestei finale. *„Ai exact 66 de rînduri"* — mi-a spus secretarul general de redacție. Multe? Puține? Nu puteam să știu. Putea să fie o finală pasionantă, și atunci spațiul ar fi fost strîmt, după cum s-ar fi putut să asist la o finală „la pas", domoală, și atunci n-aș fi avut ce să scriu.

Finala celei de a 31-a ediții a „Cupei României" a început sub auspicii nefavorabile din punctul meu de vedere care repet aveam obligația să redau atmosfera. Sub un cer înnourat, în fața unui stadion pe jumătate gol, cei 22 de actori au luat un start oarecare. Scurgerea minutelor n-avea să aducă nimic deosebit — sub raportul atmosferei — nici pe teren, nici în tribune. Rapidul juca ceva mai legat, dar acuta se lăsa așteptată. Lîngă mine, „profesorul", Constantin, își explică lipsa scînteii din joc: „Nu e Dumitriu pe teren. Se vede". Într-adevăr, se vede.

Repriza a doua. Încep să mă întreb ce voi scrie. E adevărat că deasupra stadionului norii sînt din în ce mai amenințători. E, totuși, prea puțină... atmosferă pentru o finală de Cupă.

În sfîrșit, dar nu din fericire, CEVA creează o oarecare atmosferă. Sîntem în min. 55 și arbitrul nu vede un fault clar în careu asupra lui Ion Ionescu. Tribunele încep să se „încălzească". Începe să fie atmosferă...

10 minute mai tîrziu, penalti pentru Dinamo. Arbitrul mută lovitura liberă la 16 m. A început să fiarbă cazanul...

Minutul 77. Penalti strigător la cer, la un henț în careu al lui Nunweiller III. Arbitrul arată, cu gestul, piciorul, sugerînd (mă gîndesc că vrea să se autosugestioneze) că mingea l-a lovit în picior pe fundașul dinamovist. Dar tot stadionul a văzut mingea șutată de la 6—7 metri distanță de apărătorul dinamovist și oprită de mîna acestuia. Greșeala arbitrului V. Dumitrescu este imensă și tot atît de flagrantă ca aceea a lui Gotffried Dienst în prima finală a campionatului european. E drept, n-a fost vorba de o cosire în careu, ca cea asupra lui Pavlovici, dar a fost un henț. Și ce henț! Atît de clar, încît aveai timp să-l pictezi, nu numai să-l fotografiezi...

În același minut, un frumos contraatac dinamovist le adu-

Marius POPESCU

(Continuare în pag. a 3-a)

Un moment din meci: Ionescu în luptă cu apărarea dinamovistă (Nunweiller III și Popa)
Foto: V. BAGEAC

Min.... 121: Nunweiller III zîmbește fericit. Cupa României, pe care o primește în acest ***moment, constituie o răsplată de neuitat pentru eforturile depuse de el și de coechipierii lui în această palpitantă finală***

ECHIPAJUL DUMITRESCU-VEZEANU A CÎȘTIGAT RALIUL ROMÂNIEI

După victoriile obținute în campionatul de coastă, pilotul bucureștean **Marin Dumitrescu** și-a adăugat ieri în palmares un nou succes de prestigiu, obținînd — împreună cu **Petre Vezeanu** — primul loc în clasamentul general al Raliului României. El s-a prezentat și la această competiție bine pregătit, așa încît și-a dominat cu autoritate adversarii. Și rezultatul său este cu atît mai valoros, cu cît raliul a fost deosebit de greu: peste 1700 km de drum, 26 de ore de conducere neîntreruptă, 9 probe speciale (citeva din ele desfășurate noaptea), medii orare foarte ridicate.

Iată rezultatele întrecerii: **clasament general:** 1. M. Dumitrescu — P. Vezeanu (Fiat 1500), 2. M. Heitz — J. Heitz (R. 10), 3. Fl. Hainăroșie — E. Giliberti (Fiat 125), 4. M. Hîrtopeanu — I. Bucurescu (Fiat 1500), 5. M. Sterescu — E. Sterescu (R. 16), etc. **Clasament pe clase:** III: 1. T. Suciu — C. Hosu (Fiat 850), 2. Fl. Popescu — P. Müller (Fiat 850), 3. Gh. Rotaru — D. Rădulescu (Fiat 850); IV: 1. M. Negulici — I. Bock (Renault Dauphine). Al. Daszlo — A. Hammar (Wartburg), 3. U. Krasser — H. Pelger (DKW); V: 1. M. Heitz — J. Heitz (R. 10), 2. A. Puiu — I. Finichiu (R. 10), 3. S. Szigarto — R. Fancsali (R. 10); VI: 1. M. Vicaș — N. Andreescu (Fiat 1300), 2. A. Szentpali — Z. Szentpali (Skoda); VII: 1. M. Dumitrescu — P. Vezeanu (Fiat 1500), 2. Fl. Hainăroșie — E. Giliberti (Fiat 125), 3. M. Hîrtopeanu — I. Bucurescu (Fiat 1500); **automobile din grupa II:** 1. M. Marinescu — M. Stelea (Fiat 850 sport); **clasament pe echipe:** 1. Automecanica-București, 2. Brașov.

Grupul de ziariști prezenți la raliu a acordat două **mențiuni speciale:** 1. echipajului **N. Iacob — V. Ionescu** (Skoda), pentru sportivitate (deși s-au răsturnat și au avariat mașina, acești concurenți au continuat totuși cursa, obținînd locul 21 în clasamentul general), 2. echipajului format din soții **Max și Jutta Heitz** pentru valoroasă activitate sportivă automobilistică.

În încheiere, o mențiune suplimentară din partea noastră, acordată echipajului feminin format din **Argentina Scilia și Alexandrina Papană**, pentru comportare meritorie în raliu.

D. LAZĂR

Rendez-vous plăcut, emoționant, cu oamenii curajului

IERI, PE CERUL PATRIEI A FOST SĂRBĂTOARE

(Urmare din pag. 1)

guranței, al îndemînării și fineței.

Pe cerul scăldat de soare, spectatorilor li se oferă, în continuare, zborul în formație „Oglindă" al celor două avioane Zlin — 526. Și, mereu alte și alte „păsări" își iau zborul, execută exerciții de mare dificultate și apoi se pierd în zare. Pentru mulți poate anonimi — piloții — fiecare dintre ei cu un impresionant palmares aviatic și sportiv — își etalează întreaga măiestrie și transmit pe pămînt ceva din noblețea curajului și din statornicia pasiunii cu care și-au îmbrățișat profesiunea. Ca un ecou, mesajul ajunge la inimile spectatorilor, fără să ia în seamă vîrsta...

★

O fată tînără, frumoasă, cu părul de abanos, purtînd în privire culoarea aceea plină de farmec și splendoare a mării estivale, scrutează zarea. Un gînd de grijă și dragoste, poate, pentru unul dintre talentații planoriști intrați acum în „scenă"? Sau, o primă declarație de dragoste făcută, tainic, aviației? Drumurile văzduhului au adus doar atîtor tinere fete gloria aviatică sau deplina consacrare sportivă!

★

Copiii (dar, nu numai ei) urmăresc cu nesaț vînătoarea de balonașe, un număr care cere o înaltă pregătire de zbor. Apoi, moment de liniște și, din nou, urale, atunci cînd, de sub imensa cupolă albastră, parașutistele — reprezentantele unui sport care a colecționat în ultimii ani zeci de titluri, medalii și recorduri — coboară lin (cel puțin așa cred spectatorii) spre „punctul fix". Fetele, ca și băieții și-au cucerit un prestigios loc în sportul românesc și mondial, parașutiștii români fiind astăzi distinși cu cele mai înalte titluri și ordine sportive.

Nu se poate ține... pasul cu păsările de oțel ale văzduhului. Timp de mai bine de două ore, de la apariția inaugurală a sextetului de avioane port-drapel, pînă la finalul masivei lansări de parașutiști, mitingul desfășurat pe aeroportul Băneasa, cu ocazia Zilei Aviației Republicii Socialiste România, a oferit zecilor de mii de spectatori — și tuturor celor care au urmărit transmisiile posturilor de radio și televiziune — nenumărate exerciții, minunate clipe de cunoștință directă cu frumusețea și forța aviației.

A fost o emoționantă întîlnire cu trecutul și prezentul aviației românești, o trecere în revistă a drumului plin de glorie parcurs de la începuturi și pînă în zilele noastre.

Duminică, 16 iunie, de Ziua Aviației, pe cerul patriei a fost sărbătoare...

PRIN CULISELE SCENEI ALBASTRE

Este ora 9,30 și avioanele aviației sportive stau aliniate la liziera aeroportului. Printre ele, ferindu-se de soarele torid al acestei dimineți de vară, piloți, planoriști, parașutiști stau de vorbă așteptîndu-și intrarea în scenă. Întîlnim aici cunoștințe vechi.

Pilotul aviator Gheorghe Zavate se află la al 40-lea miting aerian.

— La asemenea manifestări, cînd reprezint aviația în fața tinerilor și a virstnicilor, încerc emoții deosebite. Doresc să arăt tuturor că zborul nu e periculos, că este un sport care cere disciplină, hotărire și corectitudine, fiind accesibil masei largi de tineret.

Maestrul emerit al sportului Ștefan Calotă a participat, pînă acum, la peste 100 de mitinguri. Are circa 8 500 de ore de zbor și a evoluat la trei manifestări internaționale de acest gen.

— E greu să vă spun ce mă stăpînește acum. Sînt pilot de înaltă acrobație, prin care doresc nespus de mult să cîștig sufragiile marelui public. Nu e greu să ghiciți că acum încerc suficiente emoții.

Ceva mai la o parte, sub aripa unui avion A.N.-2, maestra emerită a sportului, parașutista Elisabeta Minculescu, stă îngîndurată.

— Este cel de-al 20-lea miting aerian la care particip, în cariera mea sportivă de 12 ani. În tot acest timp, în care am efectuat 1 007 salturi, am încercat numeroase satisfacții. Dar, atunci cînd trebuie să evoluez în fața marelui public, eliberată din strînsoarea rigorilor de concurs, emoția ce mă cuprinde este indescriptibilă. Și dori să-i fac pe toți, cei ce mă urmăresc, să simtă măcar o fărîmă din farmecul căderii spre pămînt, să împărtășească alături de noi, dragostea pentru tot ce e frumos și temerar.

Pe terasa restaurantului aerogării, în jurul unei mese mai retrase, trei oameni cu părul nins de ani privesc spre aeroport. Pilotul de linie internațională Boris Capbătut, colonelul aviator în rezervă Alexandru Molico și fostul pilot de recunoaștere îndepărtată Adrian Crețescu. Urmăresc cu toții, cu ochi critic de specialiști ai genului, evoluțiile temerare ale „artiștilor aerului". Din cînd în cînd tresar și privesc cu atenție schimbînd cîte o vorbă-două.

Ce frumoasă e aviația, și ce păcat că omul mai trebuie să și îmbătrînească...

Mitingul se apropie de sfîrșit. Evoluează aviația cu reacție. Cei trei privesc cu admirație și pe fețele lor citești profunda mulțumire sufletească a zburătorului. Cîți dintre elevii lor zboară astăzi?... Cîți dintre elevii elevilor lor vor zbura mîine pentru nepieritoarea glorie a aripilor românești...

Gheorghe RAȘCANU

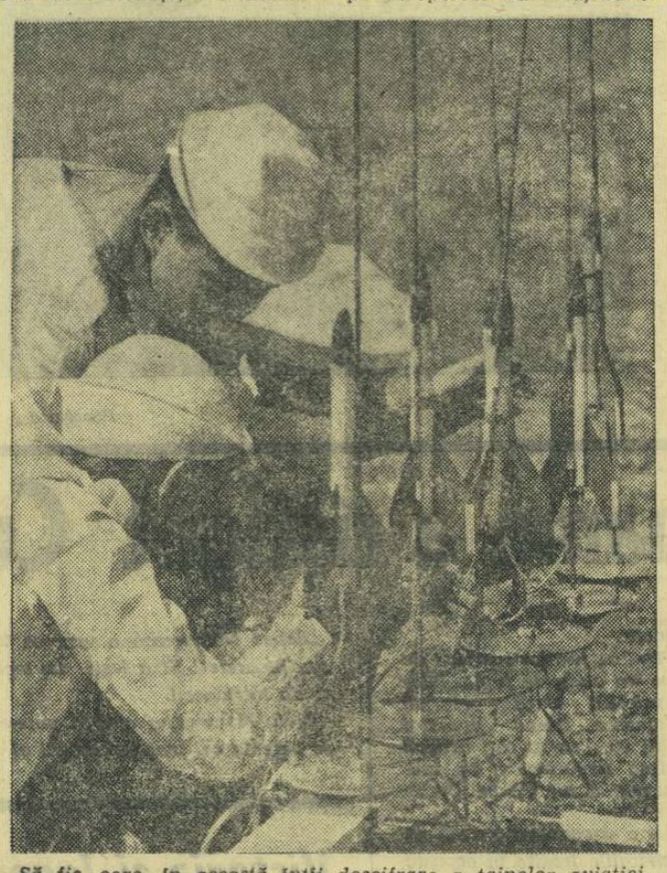

Să fie, oare, în această întîi descifrare a tainelor aviației dorința de a zbura, într-o zi, pe drumurile văzduhului?

ARIPI NOI SPRE ÎNĂLȚIMI

Carusel de planoare... Vînătoare de balonașe... Aterizare la punct fix...

Tatăl și fiul privesc cu atenție fiecare mișcare a avioanelor suple, căderea vertiginoasă a parașutelor, îndemînarea cu care sînt vînate... balonașele. Pușiul, blond, pistruiat, cu genunchii zdreliți la joacă, începe să se agite.

— Tăticule! Vreau să te rog...

Dar tatăl, un om între două virste, cu timplele ușor încărunțite, nu-și poate dezlipi ochii de la cei doi parașutiști care evoluează sub cupola aceleiași „umbrele" de mătase. Scoate batista din buzunar și — involuntar — i-o oferă băiatului. Pușiul o ia, dar înciudat de neatenția tatălui, o, frămîntă în mîini.

— Tăticuțule! Știi...

O pungă cu bomboane, ivită din buzunarul sacoului, ia același drum. Copilul se uită la ele, apoi împrejur, și le oferă unei fetițe...

— Tată! Vreau să-ți spun ceva!

— A, da, spune Cristinel.

— Vreau să mă fac aviator! Îmi dai voie?

Tatăl rămîne o clipă pe gînduri. Și-a amintit poate de vremea copilăriei, de îndemnurile ce i-au înflăcărat și lui cîndva imaginația.

— Lasă Cristinel, asta hotărîm cînd te vei face mare...

— Dar de ce nu acum?

— Ca să nu uiți pînă atunci...

Înaltă acrobație... Luptă aeriană... Trecere la verticală... Lansare masivă de parașutiști...

Lîngă noi se află un grup de copii bronzați de soarele vacanței. Discută cu aprindere, comentează fiecare secvență a spectacolului aerian.

— Dane! Cum ți se pare looping-ul?

— Așa și așa...

— Ai văzut Răducule ce răsturnare formidabilă?

— Fugi de-aici! Asta-i ranversare...

— Uite la nea Calotă. A intrat în vrille, s-a redresat, uite ce teauneau!...

— Da, dar tot rasmooth-ul este mai tare...

Copilăria noastră? Cu smeul și țurca, cu „hoții și vardiștii"... Pe-atunci, cînd trecea un avion pe deasupra orașului era un eveniment în toată urbea. Și, mai mult decît că se numea „avion" nu știau nici părinții noștri...

Hristache NAUM

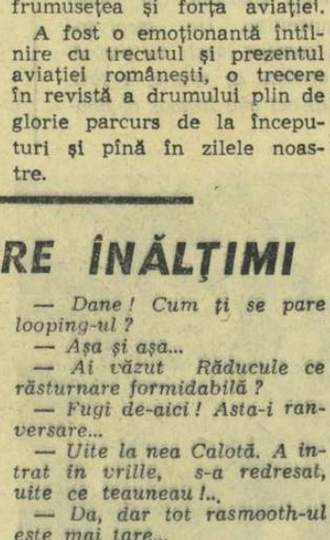

Planorul lui Constantin Enăchescu... ascultă cuminte toate comenzile

Fotografii de F. BRANDRUP

Sever Dron și Eleonora Dumitrescu, învingători în concursul de verificare

Ieri, terenurile de tenis ale clubului Progresul din Capitală au găzduit ultimele partide ale întrecerilor, în care au evoluat cîțiva echipieri ai loturilor naționale de seniori și tineret. Finala de simplu masculin a scos în evidență buna pregătire a tînărului Viorel Marcu (antrenor: Șt. Georgescu), care a dat o replică neașteptat de dîrză mai rutinatului său adversar Sever Dron. Primul, după ce a învins în semifinale pe Mărmureanu cu 3—2, era cît pe aci să producă o surpriză de proporții — am putea spune — în finală. Totuși, Sever Dron a cîștigat pînă la urmă cu 8—6, 5—7, 6—4, 4—6, 6—2. Primele două seturi au marcat o egalitate evidentă, Marcu anunțîndu-se un adversar redutabil, decis să nu cedeze lupta. De altfel, și în setul III, Marcu putea să-și adjudece victoria, dat fiind faptul că, la situația de 4—4 conducea cu 40—15. Deși a cîștigat setul următor, în final Marcu a cedat în fața jocului variat și eficace al experimentatului său adversar, care a combinat jocul de pe fundul terenului cu dese ieșiri la fileu.

În finala fetelor, tînăra Agneta Kun a părăsit terenul învinsă de mai experimentata Eleonora Dumitrescu cu 6—0, 7—5. În semifinale, învingătoarea o eliminase pe Mariana Ciogolea, iar Kun a dispus de Ecaterina Horșa.

Finala de dublu bărbați a dat cîștig de cauză perechii Mărmureanu—Kerekeș, care a dispus în 3 seturi de Ovici—Mureșan. Scor: 7—5, 6—3, 6—2. Învingătorii au acționat mai clar și s-au suplinit mai bine, duelul cu tinerii lor rivali fiind echilibrat doar în prima parte a întîlnirii.

C. PUFU
corespondent

A APĂRUT NR. 6/IUNIE AL REVISTEI

SPORT ȘI TEHNICĂ

DIN SUMAR:

- Ziua aripilor românești.
- Zborurile lui Vlaicu.
- Autoturismul „Dacia 1100".
- Circuite de automobilism.
- Unelte pentru cosmos.
- Valea Lotrului.
- Filtre pentru antene TV.

precum și numeroase alte articole, reportaje, noutăți tehnice, știri, magazin etc.
32 pagini, bogat ilustrate.

Rezultate valoroase în finalele campionatelor școlare

BRAȘOV, 16 (prin telefon). — Sîmbătă și duminică, stadionul Tractorul din localitate a găzduit finala campionatelor naționale școlare de atletism, care au reunit la start 490 de elevi și eleve din toate județele țării, ce și-au disputat întîietatea pentru cele 40 de titluri de campioni. În timpul concursului au fost egalate cîteva recorduri republicane de juniori. Nivelul competiției a fost ridicat. O bună parte din oficialii prezenți la această finală, specialiști ai atletismului românesc, au afirmat că a fost una dintre cele mai reușite întreceri școlare din toate punctele de vedere, îndeosebi al rezultatelor înregistrate.

Iată acum campionii: BĂIEȚI I: **100 m** — Tamaș Szabo (S. Mare) 10,7, **200 m:** Tamaș Szabo 22,0, **400 m:** Gh. Petronius (Arad) 49,9, **800 m:** Gelu Barbu (Prahova) 1:59,9, **1 500 m:** Herman Mathes (Brașov) 4:01,9, **3 000 m:** H. Mathes 8:52,6, **triplusalt:** Florin Șișu (Dolj) 14,54 m, **greutate:** Vlad Hodoș (municipiul București) 14,31 m, **prăjină:** Mircea Voinea (Prahova) 4,20 m, **disc:** Vlad Hodoș 54,80 m, **lungime:** Mihai Pantor (Buc.) 6,90 m, **înălțime:** Cornel Scafeș (Buc.) 1,88 m, **suliță:** Csaba Szekely (Cluj) 59,90 m, **ciocan:** Ion Iaru (Buc.) 57,82 m, **110 m.g.:** Imre Biro (Mureș) 14,5; BĂIEȚI II: **80 m:** V. Majdic (Cluj) 9,0, **300 m:** V. Majdic 35,8 — record național egalat —, **1 000 m:** M. Racoviță (Prahova) 2:39,3, **suliță:** V. Obreja (Bihor) 57,80 m, **înălțime:** M. Chira (Prahova) 1,85 m, **prăjină:** A. Dinu (Sibiu) 3,60 m,

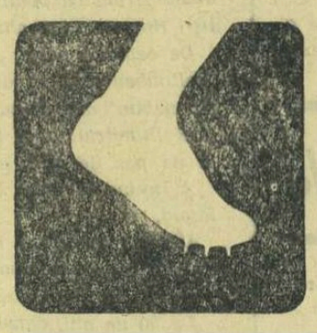

disc: I. Costea (Bihor) 52,54 m, **lungime:** G. Oană (Prahova) 6,34 m, **greutate:** N. Pană (Buc.) 14,43 m, **90 m.g.:** D. Scrab (Iași) 12,2 — record național egalat; FETE I: **100 m:** Veronica Anghel (Prahova) 12,1, **200 m:** Veronica Anghel 25,5, **800 m:** Rafira Fița (Galați) 2:14,5, **disc:** Carmen Ionescu (Buc.) 41,50 m, **lungime:** Cornelia Popescu (Buc.) 5,72, **greutate:** Elisabeta Rîță (Timiș) 12,63 m, **înălțime:** Cornelia Popescu 1,61 m (aceeași performanță au realizat și Olga Fuliaș-Bihor și Dumitra Radu — Buc.), **suliță:** Serafina Moritz (Timiș) 48,05 m, **80 m.g.:** Marcela Milosoiu (Argeș) 11,6; FETE II: **60 m:** Viorica Recu (Buc.) 7,6 — record național egalat de junioare mici, mari și senioare, **500 m:** Adriana Stancu (Brașov) 1:18,9, **înălțime:** Doina Prăzaru (Dolj) 1,54 m, **lungime:** Maria Ionescu (Vîlcea) 5,41 m, **greutate:** Maria Illi (Timiș) 13,66 m, **60 m.g.:** Gerda Covaci (Timiș) 8,9 — record național egalat.

C. GRUIA-coresp. principal

Campionatul național de viteză pe circuit

Rezultatele primei etape

TR. SEVERIN, 16 *(prin telefon).* Duminică a avut loc în localitate prima etapă a campionatului național de viteză pe circuit. Iată rezultatele: *motorete „Carpați" (70 cmc)* — 1. Al. Oprea, 2. C. Boboescu, 3. Fr. Molnar; *125 cmc* — 1. M. Pop, 2. T. Popa, 3. Al. Suler; *175 cmc* — 1. M. Pop, 2. Al. Suler, 3. Fl. Ștefan; *250 cmc* — 1. Gh. Ion, 2. Al. Ionescu-Cristea, 3. Șt. Iancovici; *350 cmc* — 1. Al. Ionescu-Cristea, 2. V. Szabo, 3. W. Hirschvogel; *ataș* — 1. M. Dănescu—E. Keresteș, 2. P. Enescu—N. Dițescu, 3. Șt. Viuleț—Șt. Tiplica.

AUTOMOBILIȘTI!

DORIȚI UN SERVICIU PROMPT ȘI COMPETENT?

Unitățile „auto-service" ale Intreprinderii Ciclop, dotate cu utilaje moderne și încadrate cu personal bine calificat, vă stau la dispoziție pentru executarea oricăror lucrări de reparații și întreținere pentru autoturismele dv.

– Unitatea „Fiat", str. Bujoreni 3–5 (cartierul Drumul Taberei), telefon 31.26.30, special profilată pentru toate tipurile de autoturisme Fiat.

– Unitatea „Ciclop" din bd. Magheru nr. 6–8, telefon 11.91.71, cu ateliere specializate pentru toate mărcile în circulație (cu excepția motoarelor în 2 timpi).

Profitați de utilajele și mijloacele noastre moderne, spre a executa lucrări care vă asigură securitatea în circulație:

– echilibraj static și dinamic al roților;
– control al frînelor, pe banc electronic;
– geometria axelor și direcției cu aparatură optică și mecanică;
– aprinderea și funcționarea instalației electrice și a aparatajului de bord, cu Tester-electronic.

ATENȚIE:

Formînd telefonul 11.91.71, între orele 7–22, în orice loc vă veți afla și în orice situație critică, veți putea obține asistența tehnică cu mijloace moderne rutiere de depanare, remorcare și transport de autovehicule avariate.

Despre cursele de ieri!...

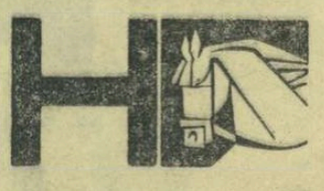

Timp de 4 ore asistența, surprinzător de redusă ieri, a așteptat zadarnic să apară în incinta hipodromului ploieștean, doi oaspeți mult așteptați: spectaculozitatea și regularitatea alergărilor! În ciuda faptului că, teoretic, cursele au fost bine echilibrate și cu loturi impresionant de numeroase, totuși, cam în fiecare alergare s-au desprins foarte repede cei ce și-au propus ocuparea primelor locuri. În atari condițiuni spectatorii care sperau mai mult, sau — imprudent — apelau la șansa hîrtiei, au fost temperați cu suficientă brutalitate.

Luînd în considerație calitatea spectacolului, ne vom referi în prim plan, la premiul Eforie, în care Păuliș, la reintrare după accidentul suferit, a repurtat o pe cît de frumoasă, pe atît de puțin scontată victorie. Este cert că I. Szabo face cînd vrea curse de certă spectaculozitate. Ținînd seama de vîrsta lui și a tuturor spectatorilor, i-am recomanda să facă aceasta cît mai des...

Au fost, însă, și alergări în care unii driveri au condus, de asemenea manieră, încît am înțeles că ar fi fost de preferat să li se dea „zi liberă" ca să asiste la mitingul aviatic de la Băneasa... Nemaifiind în posesia recordurilor efectuate de toți participanții, ca să ne putem da seama de valoarea performanțelor realizate, ca urmare a faptului că direcțiunea hipodromului ne-a refuzat această difuzare, vom pune punct cronicii de azi.

Simțindu-se lezată de rîndurile noastre din cronica trecută, direcțiunea a înțeles să adopte o atitudine rigidă, fără să țină seama că cele ce au fost scrise sînt în spiritul regulamentului elaborat de Congresul pentru creșterea și calificarea cailor, la care țara noastră a aderat în 1951, și de regulamentul alergărilor de trap din alte țări cu tradiție și mai ales cu competență în materie de curse de cai!

Rezultatele tehnice: Cobraznic 1, (G. Avram), Ipocrit, 2. Lupan (S. Onache), Orator, Fuleu, 3. Fănișor (G. Vasile), Ricșa, Figurat, 4. Osia (S. Onache), Răzuș, 5. Arena (I. Olteanu), Sonia, Făgaș, 6. Harpa (D. Popa), Mizantrop, 7. Păuliș (I. Szabo), Mesteacăn, Bucur, 8. Vrăjmaș (T. Dinu), Colina.

Niddy DUMITRESCU

fotbal

DUPĂ 120 DE MINUTE DE MARE TENSIUNE:

Dinamo a cîştigat Cupa României

La un pas de... rejucare

Oricum, o finală din acelea care nu se uită uşor. Au lipsit numai 5 minute (ah, tradiţionalele gafe ale lui Răducanu, pînă în min. 115 fără greşeală !) ca să avem rejucarea, ca acum opt zile pe „Stadio Olimpico". Un al doilea meci în acele momente, ale prelungirilor, de sleire a forţelor — ar fi convenit ambelor formaţii. Chiar şi jucătorilor rapidişti, pe care numai un coechipier de-al lor, Neagu, i-a obligat să suporte timpul suplimentar. Meciul intrase în ultimul său minut (90), cînd arbitrul Vasile Dumitrescu (complet depăşit, nu i-am acorda niciun... colţ de stea) a sancţionat cu penalti încercarea de deposedare efectuată de Stoenescu asupra lui Năsturescu. Neagu a aşezat mingea pe punctul fatidic, dar Răducanu şi Dan, îmbrăţişaţi undeva în teren, n-au avut tăria să privească la „execuţie". Cînd în sfîrşit, s-au decis să se uite, balonul trimis cu putere revenea în teren, deviat din bara transversală a porţii lui Niculescu.

*

Pînă la prelungiri, dar îndeosebi în prima repriză, rapidiştii au jucat mai bine ca partenerul de întrecere, aducîndu-şi o contribuţie mai mare la reuşita partidei. S-au mişcat mai mult, au pasat mai corect, au căutat poarta cu insistenţă, din felurite poziţii. La jocul mai „legat", mai combinativ, şi-a adus contribuţia şi ultimul apărător, Răducanu, care a repus repede, trimiţînd balonul cu mîna la partenerul cel mai bine plasat. La mijlocul terenului, mingile l-au căutat aproape permanent pe tînărul Dumitru, care s-a străduit să dirijeze el în locul marelui absent Niki Dumitriu. În această zonă, de pregătire a atacurilor, l-a secondat deseori Jamaischi, care, însă, ca mijlocaş defensiv, a uitat uneori să se replieze cu oportunitate în situaţiile de apărare.

Ceva mai slab au mers lucrurile în prima linie, unde Ionescu şi Neagu (în special ultimul) n-au reuşit să formeze un „cuplu". Ei au fost, într-adevăr, marcaţi cu stricteţe de Dinu şi, respectiv, Stoenescu, dar printr-un joc de mai mare mobilitate, dublat de execuţii tehnice corecte, în viteză, ar fi putut realiza mult mai mult. De altfel, a lăsat de dorit şi colaborarea lor cu aripile Năsturescu şi Codreanu, ieri amîndoi extrem de muncitori şi în vervă de joc. În special Năsturescu (autorul golului înscris de Rapid în min. 70), care a avut o mare rază de acţiune, venind permanent şi în sprijinul apărării.

De partea cealaltă, ca sistem şi mişcare în teren, Dinamo şi-a făcut jocul obişnuit. Precaută în apărare, şi-a marcat prin Dinu şi Stoenescu cele două vîrfuri centrale ale adversarului, iar în spatele liniei de fundaşi şi-a postat un „li libero": în locul lui Boc (care continuă să fie indisponibil) pe Nunweiller III, aflat ieri — la sfîrşit de stagiune — la primul lui joc din actualul sezon fotbalistic. Deşi cu cîteva kilograme în plus, Nelu Nunweiller şi-a făcut datoria, dublînd atent şi rezolvînd (e drept, mai mult destructiv) numeroase situaţii critice. Prin retragerea lui Stoenescu în sprijinul lui Ghergheli s-a repliat aripă falsă, Haidu.

Ca de obicei, betonul dinamovist n-a fost unul rigid. În situaţiile de atac, cînd Dinamo se afla în posesia mingii, Nunweiller III şi Stoenescu îşi reluau locurile, avansînd în teren ; Haidu îşi căuta şi el locul, intercalîndu-se în atac. Dar mişcarea derutantă a înaintaşilor dinamovişti (mai puţin Naghi, apatic, „economicos") nu s-a sincronizat şi cu execuţii tehnice corecte. Din această cauză, combinaţiile atacului s-au oprit undeva la ... jumătate şi pînă în min. 20 n-am notat nici o minge pe spaţiul porţii lui Răducanu. Abia în repriza secundă Dinamo a combinat mai lucid şi mai sigur, reuşind în cîteva rînduri să-l pună la încercare pe portarul Rapidului. Dar dacă la fazele din min. 68 (reluare — Dinu cu capul, la colţ) şi 74 (şut Dumitrache, din apropiere) Răducanu a intervenit salvator, în schimb, la puţin timp după aceea (min. 78 — combinaţia Pîrcălab — Lucescu — Dumitrache, finalizată de ultimul) portarul rapidist a fost nevoit să scoată balonul din plasă.

Cum am spus la început, prelungirile au găsit amîndouă echipele aproape epuizate. Dinamo parcă ceva mai puţin, deoarece pe perioada celor 90 de minute acţionase în espectativă, mai economicos. A beneficiat, însă, şi de marea greşeală a lui Răducanu care (în min. 115) a scăpat balonul din mînă la picioarele lui Lucescu. Un singur minut mai tîrziu, Rapidul, complet uluit, primea şi cel de al treilea gol...

Gh. NICOLAESCU

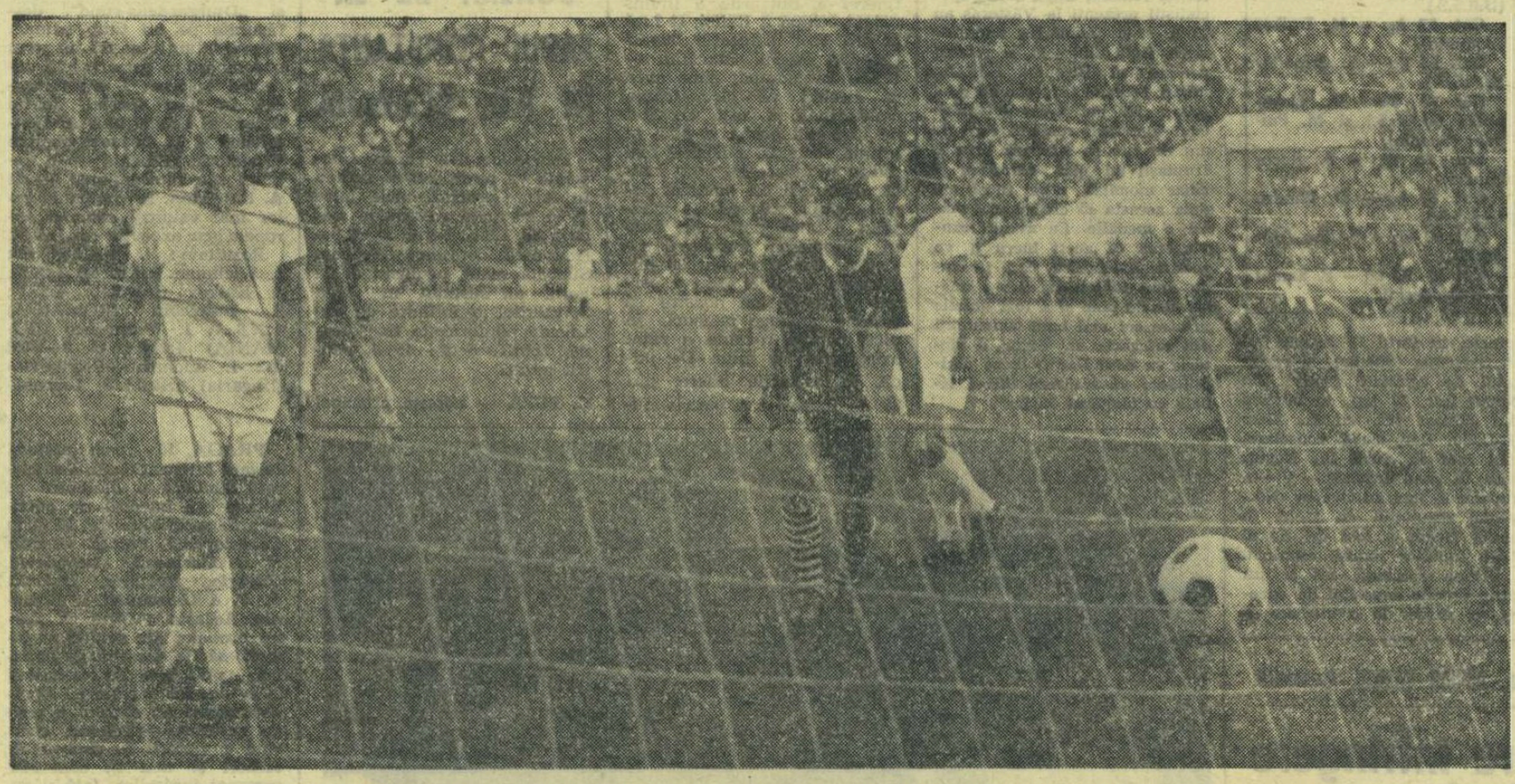

Min. 70 : Rapid a deschis scorul — *Foto : ION ACHIŢEI*

Retrăind meciul

Surprizele care aveau să puncteze această memorabilă finală de cupă au debutat în minutul... 0. În timp ce ieşeau de la vestiare, spre a veni pe teren, cele două echipe au constatat că au îmbrăcat un echipament identic : tricouri şi chiloţi albi ! Tragere la sorţi, favorabilă lui Dinamo, cîteva minute de întîrziere pentru ca Rapid să efectueze schimbarea necesară şi, în sfîrşit, intrare regulamentară pe teren.

Prima repriză se va desfăşura sub semnul superiorităţii tehnice şi teritoriale a rapidiştilor. După o primă incursiune a lui Pîrcălab, care evită cu abilitate atacul prin alunecare al lui Greavu, dar îşi încheie cursa cu o centrare în afara terenului de joc, Rapid preia iniţiativa. Şi iată-l pe Nunweiller, a cărui prezenţă cu totul neaşteptată în formaţia lui Dinamo ridica mari semne de întrebare (reintrare după o îndelungată absenţă), intervenind decisiv în min. 4 şi „scoţînd" o minge trimisă de Codreanu lui Ionescu, aflat în poziţie bună la marginea careului. Aceasta n-avea să fie decît prima intervenţie providenţială a acestui mare jucător. În lungile minute care au urmat şi în care Dinamo a fost supusă unei presiuni continue de către un Rapid dezlănţuit şi de o mobilitate extraordinară, Nunweiller III a fost reduta fortificată în faţa căreia au eşuat toate atacurile adversarilor. În scurt interval, Rapid beneficiază de 4 cornere, care nu fac decît să ilustreze categorica sa superioritate din această perioadă. O luptă corp la corp corectă, care se soldează însă cu căderea lui Popa, este sancţionată cu o lovitură liberă de arbitru. Fază periculoasă, rămasă însă fără rezultat în minutul următor, în compensaţie, conducătorul jocului acordă o lovitură liberă pentru Rapid, la un henţ evident involuntar al lui Popa. Jocul este interesant şi de un bun nivel tehnic, asigurat mai ales de Rapid care, prin Codreanu, încearcă de două ori, cu şuturi extrem de puternice, poarta lui Niculescu. Şi Dinamo ajunge în situaţia favorabilă în minutul 28, dar Dumitrache nu reuşeşte să intercepteze balonul trimis de Ghergheli. Apoi, o cursă irezistibilă a lui Pîrcălab (care lăsase în urmă doi apărători de la Rapid) este oprită de arbitrul de linie Bărbulescu,

DINAMO BUCUREŞTI : Niculescu—Popa, NUNWEILLER III (! !), Dinu, Ştefan—Ghergheli, Stoenescu — Pîrcălab, Naghi (din min. 77 Lucescu), Dumitrache, Haidu.

RAPID : Răducanu — Lupescu, Motroc, Dan Coe, Greavu—Dumitru, Jamaischi—Năsturescu, Neagu, Ionescu (din min. 68 Petreanu), Codreanu.

care semnalizează aut, deşi mingea nu ieşise din teren.

Repriza a II-a se desfăşoară tot în nota de dominare a Rapidului, dar Dinamo este acum ceva mai agresiv. În min. 55, Ionescu este oprit neregulamentar în careu, dar cum nu... cade, faza trece nepenalizată. În min. 63, Niculescu are o intervenţie splendidă la un şut al lui Codreanu, punîndu-şi în aceeaşi clipă echipa în contraofensivă. Pîrcălab trage, nu îndeajuns de puternic, şi Răducanu reţine. Două minute mai tîrziu, sîntem martori la o nouă infracţiune — henţ — de data aceasta în careul Rapidului. Arbitrul recurge la formula clasică, mutînd cu 1 metru locul infracţiunii şi dictînd lovitură din afara careului. Minutul 70 pare să aducă deznodămîntul meciului, în favoarea echipei, incontestabil, pînă atunci mai bună. Codreanu centrează, Jamaischi luptează, dar Năsturescu nu lasă să-i mai scape şi această ocazie şi trimite mingea în fundul plasei : 1—0 pentru Rapid. Meciul pare „jucat". Şi ar fi fost, desigur, dacă în min. 77, la cel mai clar henţ în careu (autor : Nunweiller III), arbitrul Vasile Dumitrescu n-ar fi închis ochii, ca şi cum nu s-ar fi întîmplat nimic ! Un minut mai tîrziu, la un contraatac, Dumitrache reuşeşte nesperata egalare : 1—1 !

Echilibrul de forţe (potenţialul de luptă al lui Dinamo a crescut) anunţă prelungirile. Dar, în min. 90 (în ultimele lui secunde !), arbitrul sancţionează, în mod surprinzător, cu o lovitură de la 11 metri, un atac al lui Stoenescu asupra lui Năsturescu. O fază la care, oricum, regulamentul fusese infinit mai puţin călcat — DACĂ NU DE LOC — decît în celelalte trei situaţii, trecute cu vederea. Dar, lovitură de teatru. Neagu, trimis să execute lovitura de pedeapsă, şutează în... bară !

Deci, prelungiri ! În ultimele 30 de minute de joc, cele două echipe ajunse la capătul puterilor şi epuizate totodată, şi nervos, acţionează mai puţin clar. Dinamo are totuşi mai multe resurse şi este mai aproape de victorie, pe care Lucescu o va şi realiza, prin golul înscris în min. 115. Nemaiavînd ce pierde, Rapidul iese la atac, ca la hochei, împreună cu portarul Răducanu. Egalarea nu mai survine, ci, dimpotrivă, asistăm la majorarea scorului de către Lucescu, care profită de poziţiile înaintate ale întregii apărări rapidiste, majorînd scorul — 3—1, în min. 116.

Este regretabil că arbitrajul lui Vasile Dumitrescu (în nota lui şi tuşierii : Mircea Bică şi C. Bărbulescu) a pătat această pasionantă finală de cupă, pentru care atît Dinamo cît şi Rapid merită felicitări : tenacitate, şi excepţională forţă de luptă de o parte, joc tehnic, în viteză, spectaculos, de cealaltă parte.

Jack BERARIU

Cinci minute înainte şi după finală...

CINCI MINUTE INAINTE DE MECI. Cele două echipe se încălzesc pe terenul II, sub privirile ultimilor întîrziaţi. Se vede de departe că în ambele tabere domneşte o atmosferă circumspectă. Trecem însă la atac şi primul intervievat este antrenorul *VALENTIN STANESCU : „Ce să va spun ? Sînt îngrijorat, nu vedeţi cum arăt la faţă ? Doctorul i-a interzis lui Dumitriu să joace şi fără el, fără Dinu şi fără Pop va fi greu... Oricum, cred că echipele au şanse egale".* Ne îndreptăm spre „nouarul" giuleştenilor, *ION IONESCU*, de la care aflăm : *„Meci greu, cu orice joc de cupă în care n-ai dreptul la ...replica revanşei. Vom face însă totul pentru victorie şi cel mai bun să învingă".* Ultimul feroviar cu care discutăm este *MOTROC :*

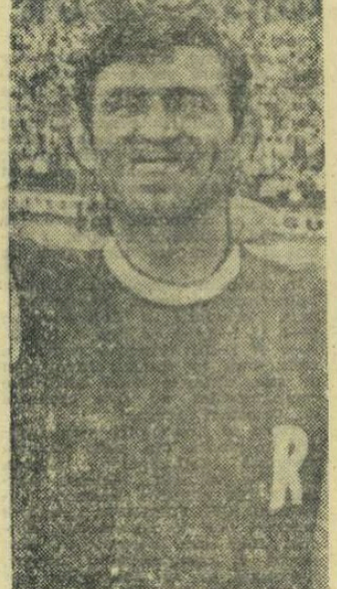

Înainte de meci, Motroc zîmbeşte încrezător... Speră că micuţul Florin se va fotografia, în primul an al vieţii, cu prima Cupă cîştigată de tatăl său. Deşarte speranţe...

„Tare aş vrea să cîştigăm. Ştiţi, astăzi, băiatul meu, Florin, împlineşte 10 luni şi ce cadou mai frumos i-aş putea face decît Cupa ?".

Apar dinamoviştii. *BAZIL MARIAN* e foarte zgîrcit la vorbă : *„Ce poate să fie ? O luptă ! O luptă strașnică pe viaţă şi pe moarte, pe care o va cîştiga echipa care s a odihnit mai bine... Un pronostic ? Acum e prea tîrziu... După meci !"* Mai sînt cîteva minute pînă la fluierul arbitrului. Cele două echipe se îndreaptă spre gazon. Pe drum, mai „furăm" cîteva cuvinte de la *PIRCĂLAB : „Mi-e greu să spun cine va învinge. Cred însă că victoria va reveni echipei care va depăşi momentul critic al primirii primului gol. Aşa că rămîne să aflăm cine o să marcheze prima...".*

Arbitrul a fluierat. Finala Cupei a început.

CINCI MINUTE DUPĂ JOC. Epuizanta finală a luat sfîrşit. Sorţii au decis : bucurie la Dinamo, amărăciune la Rapid. *BAZIL MARIAN* a devenit mai locvace : *„Sincer să fiu, după cele 90 de minute de egalitate, nici eu nu mă aşteptam la această „explozie" din final. A învins echipa cu un moral mai bun. Cît despre arbitraj, neconvingător ; cel puţin penaltiul din ultimul minut a fost complet gratuit".* Cel mai fericit dintre dinamovişti este *LUCESCU*, „eroul" meciului : *„Cred că niciodată n-o să mai trăiesc un asemenea meci : de la amărăciunea rezervei la fericirea de a marca golurile victorioase. Pur şi simplu, îmi lipsesc cuvintele...".*

Trecem în tabăra învinşilor. *VALENTIN STANESCU* pare resemnat : *„Am avut meciul în mînă. Nu Dinamo l-a cîştigat, ci noi l-am pierdut".* Giuleştenii sînt trişti. Dar cel mai trist este *NEAGU*, autorul dramei Rapidului : *„Am avut victoria în... bocanc. Am fentat şi cînd Niculescu fusese deja păcălit*

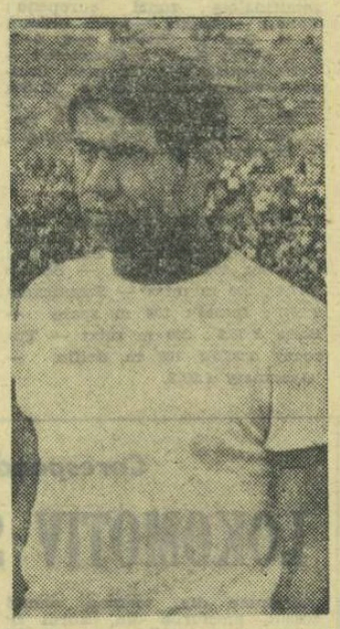

Încep prelungirile... Pîrcălab pare îngrijorat. Dar, pînă la urmă, prezicerea lui se va adeveri şi Cupa va lua drumul şoselei Ştefan cel Mare

blestemata de minge a lovit bara. Ce să vă mai spun ? Restul aţi văzut cu toţii...". Ultima cabină, cea a arbitrilor. *VASILE DUMITRESCU* este de părere că *„Meciul a fost foarte frumos. A învins echipa care a dovedit mai mult calm în fazele de finalizare. Dacă au mai fost infracţiuni nesancţionate în careu ? Nu, nici una, ci numai pretenţii...".* Mă întorc între dinamovişti. Îl caut pe Pîrcălab, a cărui prezicere s-a adeverit. Lipseşte. Extrema dinamovistă este purtată încă pe umerii suporterilor. Mă uit la ceas : au trecut 15 minute de la sfîrşitul meciului...

Ovidiu IOANIŢOAIA

DIENST E DE VINĂ?

(Urmare din pag. 1)

ce „albilor" egalarea. În loc de 2—0, 1—1.

Este „atmosferă". Fotbaliştii sînt din ce în ce mai nervoşi pe teren — efect al arbitrajului, iar tribunele fierb — tot efect al arbitrajului.

Minutul 90 pune „frişcă" amarei prăjituri pe care ne-o oferise pînă atunci cavalerul fluierului. Cursă Năsturescu, o cădere oarecare şi... penalti.

Ceea ce-i luase Rapidului cu cîteva minute înainte, arbitrul Dumitrescu îi redă, absolut gratuit, CADOU. În tribune, chiar şi rapidiştii dezavuează gestul. Dar Neagu trimite în bară...

Prelungiri. Dinamo, mai proaspătă, domină şi înscrie golurile victoriei. Durităţi pe teren, discuţii aprinse în tribune. Discipolul lui Dienst a făcut „atmosferă".

Dar ne-a stricat după amiaza. Şi a stricat şi finala.

P.S. Un final pregătit frumos de Loto Pronosport a fost în parte compromis de duritățile lui Stoenescu, Năsturescu şi de pugilatul lui Răducanu. Au făcut şi ei „atmosferă"...

Meciuri amicale

METALUL HUNEDOARA — F.C. ARGEŞ 4—4 (3—1)

În prezenţa a 10 000 de spectatori s-a disputat meciul amical dintre formaţia locală, Metalul, şi F.C. Argeş, care s-a terminat cu un scor egal : 4—4. Au marcat : Pleian (min. 10), Păunescu (min. 20), Ciocănaru (min. 34), Steiner (min. 58) pentru Metalul, Ceauşu (min. 30, autogol), Radu (min. 51) şi Dobrin (min. 70 şi 84) pentru F.C. Argeş.

V. Albu-coresp. principal

CRIŞUL ORADEA — METALUL SATU MARE 2—0 (0—0)

În cadrul pregătirilor pentru barajul de promovare în divizia A, fotbaliştii orădeni au susţinut duminică un joc de verificare în compania echipei Metalul Satu Mare. Jocul, în general, a fost echilibrat în primele 45 de minute. După pauză, jucătorii de la Crişul au forţat şi au reuşit să înscrie. Autorii golurilor : N. Alexandru (min. 47) şi Knoblau (min. 53, autogol).

V. Sere-coresp.

FLACĂRA MORENI—LOKOMOTIV MEZDRA (BULGARIA) 2—0 (2—0)

Cu prilejul împlinirii a 40 de ani de la înfiinţarea echipei Flacăra Moreni, s-a disputat în localitate meciul amical internaţional Flacăra—Lokomotiv Mezdra. Jocul s-a terminat cu victoria gazdelor, prin golurile înscrise de Harapu (min. 9) şi de Ungureanu (min. 22)

Gh. Ilinca-coresp.

CHIMIA RM. VILCEA — A. S. CUGIR 0—1 (0—0)

Unicul gol al partidei a fost realizat de Ghergheli, în min. 52

P. Giornoiu-coresp.

PRONOSPORT

AŞA ARATĂ O VARIANTĂ CU 13 REZULTATE EXACTE CONCURSUL PRONOSPORT NR. 24, ETAPA DIN 16 IUNIE 1968

1.	Inter — Milan (pron. pauză)	
2.	Inter — Milan (pron. final)	
3.	Bologna — Torino	
4.	Bari — Verona	2
5.	Catania — Potenza	1
6.	Lazio — Foggia	1
7.	Livorno — Reggiana	x
8.	Messina — Perugia	x
9.	Novara — Genoa	x
10.	Padova — Modena	x
11.	Palermo — Catanzaro	1
12.	Reggina — Monza	1
13.	Venezia — Pisa	1

Fond de premii : 356 432 lei.

Rezultatele meciurilor 1—3 care se desfăşoară în nocturnă vor fi comunicate în numărul următor.

Opinii pe marginea proiectului viitorului regulament de transferări

- Egalitate între toate echipele
- Proiectul menţine un nedorit statu quo
- Să ni se permită să optăm

IOSIF IGHIMAŞ (preşedintele clubului Dinamo Bacău) : „Proiectul viitorului regulament de transferări are nevoie de corecţii serioase, dacă există intenţia unei rezolvări structurale a problemei. Mă aliez la propunerile ziarului Sportul, care oferă soluţii pentru corecţia unor lacune resimţite de multă vreme în fotbalul nostru. Legitimarea tuturor fotbaliştilor din sectorul de performanţă pe termen limitat nu mai poate fi amînată, iar baza de înţelegere reciprocă dintre club şi jucător nu mai poate lipsi. *Dar, înainte de orice, piatra unghiulară a viitorului regulament de transferări trebuie să devină principiul egalităţii între toate echipele, indiferent de forul lor tutelar. Consens elementar, care va conferi, printre altele, un indispensabil sentiment de siguranţă celor ce înţeleg să-şi construiască o echipă din cadre proprii.* Pentru fotbaliştii ce vor să fie admişi în universităţi nu mai trebuie depreciate obligaţiile ce decurg din legitimarea anterioară. Tînărul ar trebui să plece spre un centru universitar doar atunci cînd îi expiră obligaţiile faţă de clubul precedent. *În caz contrar, propun să primească drept de joc la clubul universitar doar după prescripţia termenului de legitimare, excepţînd cazul cînd cele două cluburi între care se deplasează jucătorul ajung la o înţelegere. Ar fi bine ca fotbaliştii chemaţi să-şi îndeplinească înalta îndatorire patriotică a serviciului militar să joace, în acest interval, într-o competiţie internă,* organizată de către departamentul respectiv".

LUDOVIC GIOSAN (membru al secţiei de fotbal U.T.A.). „Datorită strîmbătăţii regulamentelor de transferări (mai vechi sau mai noi), U.T.A. a fost, în decursul anilor, aproape cea mai lovită echipă. Pînă în anul 1963, de exemplu, 26 de jucători crescuţi de noi la Arad jucau în alte formaţii de A şi B (Pîrcălab, Koszka, Petescu, Jenei, Pop şi alţii). *Frustrată mereu de jucătorii ei cei mai buni, din 1954 pînă în prezent, U.T.A. nu s-a mai situat nici măcar pe locurile II III ale clasamentului, iar cîştigarea campionatului a început să ni se pară un deziderat absurd.* Îmi exprim un deplin acord cu punctul de vedere al ziarului Sportul, care pledează pentru desfiinţarea oricărui privilegiu în materie de transferări.

Introducerea legitimării pe termen limitat are raţiuni sportive şi suport umanitar. Atmosfera internă din cluburi s-ar calma (fiecare parte cunoscînd precis durata obligaţiilor reciproce). *Antrenorii şi jucătorii ar putea dobîndi cu adevărat sentimentul perspectivei* (pînă acum, te trezeai peste noapte că unul sau mai mulţi fotbalişti erau trecuţi la alte cluburi). Legitimarea limitată în timp realizată prin acordul reciproc club-jucător, ar trebui să fie, de preferinţă, realizată pe un termen cît mai lung. Trebuie declanşată dorinţa unei comportări ireproşabile a celor două părţi una faţă de cealaltă, încît tendinţa de prelungire a legitimării să rezulte firesc, spontan. Astfel, s-ar oferi cluburilor producătoare de jucători buni (şi U.T.A. are o asemenea tradiţie), şansa legitimă de a-i păstra. Cei plecaţi temporar pentru îndeplinirea serviciului militar s-ar înapoia imediat la U.T.A. Dacă un tînăr legitimat la noi, pe 8 ani, să zicem, ar vrea să urmeze o facultate în această perioadă i-am permite fără tergiversări şi la absolvire am avea certitudinea că se va înapoia la echipa-mumă. *Proiectul publicat menţine un nedorit statu quo în perimetrul acestor probleme vitale. Frămîntările existente în lumea fotbalului nostru, provocate de prelungirea unor norme de transferări anacronice, nu mai trebuie ignorate de către federaţie"*

DUMITRIU II (jucător la Rapid Bucureşti) : *„Propun şi eu să se acorde drepturi egale tuturor echipelor (militare, studenţeşti, sindicale), în operaţiunea de transferare a fotbaliştilor. Ca jucător, apreciez că ar trebui să se înceapă cu fixarea unei etape de liberalizare a transferărilor.* Mulţi fotbalişti s-au trezit legitimaţi la diverse echipe, fără să ţină cont de punctul lor de vedere. *Să ni se permită să optăm.* După ce se va recunoaşte fotbaliştilor acest drept primordial, să se realizeze forme de legitimare pe termene variabile, dar limitate (de la caz la caz). Numai astfel, clubul şi jucătorii vor putea să-şi armonizeze reciproc datele fiecăruia. Mulţi fotbalişti au apărat ani de zile onoarea sportivă a unei echipe, iar atunci cînd un eveniment remarcabil petrecut în viaţa lor impunea să plece în alt oraş, erau suspendaţi în mod arbitrar. *Să nu mai fim ameninţaţi cu suspendări pe timp de doi ani. Trebuie prevenită prin lege această alternativă abuzivă. Consider, de asemenea, că este inechitabil să gratulezi prin regulament clubul, cu dreptul unilateral de a reţine jucătorii încă un an, peste termenul stabilit anterior, prin acord reciproc".*

TIBERIU STAMA, trimisul nostru special la C. E. de lupte greco-romane, transmite:

NICI O MEDALIE...

VĂSTERAS, 16 (prin telefon). — Îmi este greu să descriu cu cită dezamăgire aștern aceste rînduri, după ce mi-a fost dat să văd cum, rînd pe rînd, luptătorii români au părăsit patrulaterele de concurs, de la Rocklundahallen, înaintea finalelor. Simbătă seara, tîrziu, **Gh. Stoiciu** (cat. 52 kg) n-a reușit să folosească ultima șansă pe care o mai avea de a rămîne în „cursa medaliilor". O victorie în fața campionului european Kirov (Bulgaria) l-ar fi clasat în primii șase. O înfrîngere, însă, l-ar fi adus pe banca eliminaților. Stoiciu n-a luptat cu toată convingerea, pierzînd fără drept de apel, prin tuș! Foarte important pentru **I. Enache** (cat. 70 kg) era meciul cu Butrakov (Bulgaria). Numai o victorie îi putea menține în competiție. Dar, ca și Stoiciu, Enache a evoluat dezordonat, s-a angajat în lupta de uzură, cu multe neregularități ale adversarului său, motiv pentru care, atît el, cît și sportivul bulgar, au primit cîte 3 avertismente, fiind descalificați.

Ne așteptam ca duminică dimineață, după o binevenită odihnă (îndeosebi din punct de vedere nervos), reprezentanții noștri rămași în competiție (Alionescu, Popescu, Neguț și Martinescu) să acționeze cu mai multă hotărîre, cu mai mult aplomb, la adevărata lor valoare. N-a fost însă așa. **S. Popescu** (cat. 63 kg), în meciul cu Topsakal (Turcia), s-a angrenat într-o luptă fără orizont, penalizată prompt de arbitri. Popescu, cărula îi trebuia neapărat victoria pentru a trece mai departe, n-a putut scoate decît un rezultat egal și astfel a completat „baremul" celor 6 puncte de penalizare, fiind eliminat. Același lucru s-a întîmplat după aceea cu **Alionescu** (cat. 57 kg), în meciul cu Traikov (Bulgaria). Luptătorul nostru a avut o evoluție penibilă, în special în ultimele două reprize, cînd adversarul său l-a ținut secunde întregi într-o situație iminentă de tuș.

Pe un cer plin de nori, două palide raze de soare. Le-au prilejuit victoria lui **Martinescu** (cat. 97 kg), puțin scontată, la fost **Martinescu** (cat. 97 kg). El a întîlnit în turul V pe campionul european Kiss (Ungaria). Martinescu a avut un ușor avantaj în prima repriză și lăsa impresia că va cîștiga în cele din urmă, cel puțin la puncte. Dar, în continuare, redutabilul său adversar a reușit să echilibreze situația. Meciul s-a încheiat la egalitate, dar nu ne-a oferit nici o satisfacție, deoarece Martinescu n-a mai putut intra în finală, rotunjind fatidica cifră a celor 6 puncte de penalizare, clasîndu-se pe locul 4.

CAMPIONII EUROPENI:

Cat. 52 kg — I. Kogerghin (U.R.S.S.).
Cat. 57 kg — H. Traikov (Bulgaria).
Cat. 63 kg — I. Grigoriev (U.R.S.S.).
Cat. 70 kg — V. Novohatko (U.R.S.S.) și M. Poikala (Suedia).
Cat. 78 kg — S. Accar (Turcia).
Cat. 87 kg — O. Bliadze (U.R.S.S.).
Cat. 97 kg — F. Kiss (Ungaria).
Cat. + 97 kg — P. Kment (Cehoslovacia).

În legătură cu comportarea surprinzător de slabă a luptătorilor români, cîțiva dintre specialiștii prezenți la Västeras au ținut să-și manifeste nedumerirea. Unul dintre ei, secretarul general al Biroului F.I.L.A., **Milan Ercegan** (Iugoslavia) ne-a spus: **„Nu pot să-mi imaginez cum luptătorii români, care de ani de zile se situează printre fruntașii pe plan european și chiar mondial, n-au reușit de data aceasta să cîștige nici măcar o medalie. Eu aveam convingerea că acest lucru îl va realiza Martinescu, care în ciuda unui tablou greu, s-a mișcat foarte bine și a fost practic printre cei mai buni concurenți din categoria sa. Sigur, o victorie la Kiss i-ar fi creat posibilitatea să transeze direct finala cu bulgarul Radev".**

Trimisul nostru special la Budapesta, ADRIAN VASILIU, transmite:

O surprinzătoare înfrîngere a reprezentativei noastre

Victoria absolut clară obținută de secunzii țării gazdă asupra Iugoslaviei cu 24 de ore înainte trebuia, în mod normal, să pună în gardă echipa României, aflată duminică la ultimul joc în acest turneu. Dar, sportivii noștri și-au desconsiderat adversarii, fiind prea siguri de victorie, au jucat inadmisibil de slab (mai ales în prima parte a meciului), pierzînd o partidă care ar fi trebuit să nu le ridice probleme.

Chiar de la început a fost clar că românii nu se află în ape prea bune. Culineac a scăpat singur spre poartă, dar a tras slab. Firoiu a fost neatent la un pas decisiv, iar Mărculescu (bară) și Kroner (de două ori) au pierdut bune ocazii de a deschide scorul. Primul punct al partidei a fost realizat de Blajec (4 m), de abia în repriza secundă. Am avut ocazia să mărim avantajul, dar Szabo a tras în bară un penalti! Cîteva secunde mai tîrziu îl imită la poarta noastră Lehoczky. Gazdele reușesc totuși să egaleze la un contraatac, prin Görgenyi, cu largul concurs al lui Scurei.

Cel de-al treilea „sfert" a fost fatal reprezentativei noastre. Indiferent de greșelile arbitrului Manguillot, poloiștii români nu aveau dreptul să ajungă în situația de a fi conduși cu două goluri, de o formație care nu a făcut altceva decît să păstreze cît mai mult balonul și să profite cu exactitate matematică de toate greșelile apărătorilor români. Pe rînd, Szolgyemi (din 4 m acordat cu ușurință) și Kasas (cu o „boltă" care l-a surprins neatent pe Scurei) au dus scorul la 3—1 în favoarea formației Ungaria B. Din acest moment românii s-au năpustit în atac. Zahan, cu un șurub din centru, a redus handicapul (2—3), dar apoi, în ultima repriză, din cele 2 lovituri de pedeapsă de care au beneficiat Firoiu și Blajec, numai una a fost transformată (Blajec): 3—3. În schimb, gazdele mai beneficiază de un penalti, pe care Max îl transformă cu siguranță, aducînd victoria echipei sale: 4—3 (0—0, 1—1, 2—1, 1—1). Spre sfîrșitul meciului Zahan a mai avut o ocazie de a egala, dar mingea șutată de el după ce l-a depășit pe Steinmetz, s-a oprit pe linia porții... exact în momentul cînd sirena vestea finalul întrecerii! M. Manguillot (Spania) a condus următoarele formații:

ROMÂNIA: Scurei (Ciszer) — Zahan, Firoiu, Szabo, Kroner, Culineac, Mărculescu, Blajec, Grințescu.

UNGARIA B: Steinmetz — Görgenyi, Kasas, Nemeth II, Szolgyeni, Lehoczky, Martin, Max, David, Deak.

IUGOSLAVIA ÎNVINSĂ

În cel mai important meci al turneului, Ungaria a întrecut Iugoslavia cu 8—6 (0—1, 3—2, 4—1, 1—2), după un joc de slabă factură tehnică, în care 13 din cele 14 goluri marcate s-au datorat loviturilor de la 4 m. Întîlnirea a fost presărată cu dese neregularități, care au obligat pe arbitrul olandez Goose să intervină foarte des și să dicteze eliminarea din joc a lui Lopatni — Györo (în pereche) și Stipanici. Gazdele au inițiat mai multe acțiuni ofensive, s-au demarcat cu o mai mare ușurință, cîștigînd pe merit.

CLASAMENT FINAL: 1. Ungaria — 6 p, 2. Iugoslavia — 4 p, 3. România — 2 p, 4. U.R.S.S. B —0 p. Formația secundă a Ungariei a participat în afară de concurs.

Săritorii și-au încheiat întrecerea

În bazinul de la strandul Tineretului din Capitală a luat sfîrșit concursul internațional de sărituri în care au evoluat cei mai buni săritori din România și R.S.S. Ucraineană. Iată primii trei clasați: BĂRBAȚI — platformă: 1. I. Ganea 431,35 p, 2. P. Decuseară 402,00 p, 3. Vl. Mariniac (U) 391,50 p; trambulină: 1. Ganea 415,00 p, 2. Al. Tkacenko (U) 407,20 p, 3. Gh. Baican 397,80 p (de menționat că Baican a condus pînă la ultima săritură, pe care a executat-o slab); FEMEI — platformă: 1. Tatiana Sturova (U) 289,90 p, 2. Melania Decuseară 270,30 p, 3. Galina Podhalaghina 246,10 p; trambulină: 1. Decuseară 385,90 p, 2. Sturova 376,55 p, 3. Liubov Astaeva (U) 350,05 p.

C. VASILIU—coresp.

Actualitatea internațională

Echipa R.S.S. Lituaniene a cîștigat „Cupa Mării Negre" la baschet

CONSTANȚA, 16 (prin telefon). — Ploaia, care nu a contenit în tot cursul zilei de duminică, a obligat pe organizatorii celei de a VII-a ediții a „Cupei Mării Negre" să transfere jocurile ultimei etape de pe terenul din Mamaia în Sala sporturilor din Constanța. Aici s-a înregistrat prima și singura surpriză a competiției: reprezentativa de tineret a Bulgariei a învins prima echipă a Italiei, și încă la un scor categoric 50—37 (24—18). Meciul România — R.S.S. Lituaniană, care avea să decidă pe cîștigătoarea competiției, a fost deosebit de dîrz din prima și pînă în ultima secundă. Folosind mai multe jucătoare cu talie înaltă, oaspetele au dominat jocul. Echipa română s-a menținut o bună parte din timp în apropierea formației sovietice, dar din min. 30 eliminarea Octaviei Bițu a permis adversarelor noastre să domine ambele panouri. În plus, echipa română a ratat exasperant de mult. De pildă, la loviturile libere, din 38 de încercări a înscris numai 13. În final, o victorie meritată a oaspetelor: 54—51 (22—23). Au arbitrat Alberto Mariani (Italia) și Toma Raskov (Bulgaria). Clasament final: R.S.S. Lituaniană, România, Bulgaria (tineret), Italia.

D. STANCULESCU

BOXERII DE LA FARUL CONSTANȚA ÎN R.D. GERMANĂ

Echipa de box Farul Constanța va pleca într-un turneu în R.D. Germană, unde între 19 și 26 iunie va susține meciuri cu T.S.K. Berlin și cu selecționata orașului Poznan. Sîmbătă seara, pugiliștii de la Farul au susținut în Sala Sporturilor o întîlnire de verificare cu formația timișoreană, U.M.T. Scor: 15—3 pentru gazde.

C. POPA — coresp. principal

Cei patru recordmani mondiali ai probei de 4x800 y, componenții echipei R.F. a Germaniei (vineri, la Fulda, ei au realizat 7:14,6), surîd obiectivului: de la stînga spre dreapta, Josef Kemper, Walter Adams, Harald Norpoth, Bodo Tümmler.

La Berkeley (California)

Trei sprinteri cronometrați în 10,1!

NEW YORK 16 (Agerpres). — În ziua a doua a concursului internațional de atletism de la Berkeley (California), cea mai disputată probă a fost cea de 100 m plat în care trei sprinteri: Lennox Miller (Jamaica), Clyde Blosson și Sam Davis (ambii S.U.A.) au fost cronometrați cu același timp 10,1. A cîștigat Miller. În cursa de 110 m garduri, victoria a revenit recordmanului mondial al probei, Earl McCullough, cu 13,4. Același timp a realizat și Erv Hall.

Rezultate bune au mai fost obținute și de finlandezul Perti Pousi — 8,01 m la săritura în lungime; Steve Marcus — 18,77 m la aruncarea greutății; Ron Freeman și Larry James — 46,0 la 400 m și australianul Kerry — 8:50,8 la 3000 m obstacole.

telex — radio — telefon

ÎN CONCURSUL INTERNAȚIONAL DE NATAȚIE de la Berlin proba de 200 m liber a fost cîștigată de Alfred Muller (R.D. Germană) cu 2:02,4. Marian Slavici (România) s-a clasat pe locul trei cu 2:04,9. La 200 m spate a terminat victorios Roland Matthes (R.D. Germană) în 2:10,1.

■

ECHIPA DE RUGBY Constructorul București, care se află în turneu în Cehoslovacia, a jucat la Brno cu echipa Universității din localitate. Rugbyștii români au obținut victoria cu scorul de 14—3 (11—0).

■

UN EXCEPȚIONAL record mondial în proba de 80 m.g. a fost obținut, la Riga, de atleta sovietică Vera Korsakova, în vîrstă de 27 ani. Timpul realizat — 10,2 — ameliorează cu 0,1 sec. vechiul record deținut de Irina Press. Sprinterul sovietic Vladislav Sapeya a stabilit un nou record al U.R.S.S. în proba de 100 m cu timpul de 10,1. Vechiul record (10,2) aparținea din 1962 lui Ozolin.

■

LA BELGRAD s-a disputat tradiționalul meci de baschet dintre o selecționată europeană și echipa cîștigătoare a „C.C.E.", Real Madrid. Selecționata Europei a repurtat victoria cu 74—56. Duminică, Steaua Roșie Belgrad a învins cu 89—83 (43—40) pe Real Madrid.

ÎN FINALELE „Cupei orașelor tîrguri" la tenis de masă, la Budapesta: proba masculină a fost cîștigată de echipa Stadion Praga, care a învins cu 5—4 pe VM Koezert Budapesta. La feminin, echipa Constructorilor din Budapesta a întrecut cu 5—0 pe Slavia Praga.

■

DIETER HOFFMAN (R.D. Germană) a stabilit un nou record al țării sale în proba de aruncarea greutății cu valoroasa performanță de 19,54 m.

■

FINALA TURNEULUI DE TENIS de la Bristol: **Arthur Ashe (S.U.A.) l-a învins cu 6—4, 6—3 pe Clark Graebner (S.U.A.). La Beckenham, victoria a revenit lui Fred Stolle (Australia), care în finală l-a întrecut cu 6—3, 6—1 pe Roy Emerson (Australia). La feminin: Margaret Smith Court (Australia) a învins-o cu 11—9, 6—2 pe Ann Jones (Anglia).**

■

CAMPIONUL MONDIAL de box la cat. semimijlocie, Curtis Cokes (S.U.A.), a susținut la Johannesburg un meci amical în compania lui Joe Nigidi (Republica Sud-Africană). Cokes a obținut victoria prin KO în rundul 4.

■

DUPĂ DOUĂ ETAPE, în Turul ciclist al Elveției conduce belgianul Van Springel. Etapa a doua a competiției (Zürich — Binningen, 151 km), a fost cîștigată de belgianul Walter Godefroot în 3h 50'14.

■

FOSTUL CAMPION al „greilor", Sonny Liston, l-a învins prin abandon în repriza a 7-a, la Los Angeles, pe Billy Joiner. Cu toate că a avut o greutate mai mare cu 24 kg decît adversarul său, Liston nu a putut să se impună cu autoritate, comportîndu-se sub așteptări.

■

A DOUA PROBĂ a concursului internațional de călărie de la Casablanca a fost cîștigată de sportivul englez Jean Kidd. Învingătorul, pe calul „Jersey", a totalizat 4 puncte penalizare. Favoritul probei, francezul D'Oriola pe „Farid", s-a clasat pe locul secund cu 4,5 puncte penalizare. După două probe, în clasamentul general conduce Kidd (Anglia) cu 30 de p, urmat de Randazzo (Italia) — 24,5 p și Dunn (Anglia) — 23,5 p.

■

ÎN „CUPA DAVIS", s-au încheiat semifinalele zonei europene: Spania — Anglia 4—1 (în ultimul meci, Cox — Gisbert 4—6, 6—3, 6—3, 6—3); R. F. a Germaniei — Cehoslovacia 3—1 (în meci decisiv, Buding l-a învins pe Kodes cu 8—6, 6—3, 6—3); Italia — U.R.S.S. 3—2 (Pietrangeli — Metreveli 0—6, 0—6, 1—6; Mulligan — Lejus 6—2, 6—4, 7—5).

■

REZULTATELE din ziua a doua a memorialului de înot „Hajnal Alfred", desfășurat la Budapesta: bărbați: 200 m spate — Borlay 2:17,4; 200 m mixt — Szentirmay 2:19,7; femei: 200 m spate — Balla 2:36,2; 200 m mixt — Turoczy 2:35,5; 100 m delfin — Gyarmaty 1:09,3.

Regate internaționale de caiac-canoe

STOCKHOLM: Patru locuri I PRAGA : Cinci locuri I

STOCKHOLM, 16 (prin telefon) Sportivi din 9 țări **(Uniunea Sovietică, Anglia, Ungaria, Finlanda, Norvegia, Danemarca, Polonia, Suedia și România)** au fost prezenți la întrecerile de la Röszön și „Djurgardens-rund", desfășurate pe un timp frumos. Reprezentanții noștri au avut o comportare remarcabilă cucerind 4 locuri I. De remarcat, în mod special, dublul succes al echipajului **A. Conțolenco** și **H. Ivanov,** precum și victoria realizată — la debutul său internațional — de **A. Butelchin,** în compania celor mai valoroși canoiști europeni (cu excepția lui Lewe).

Rezultate: **C 1—1000 m**; 1. Wichman (Ungaria) 4:24,8; 2. Kalkov (U.R.S.S.) 4:25,7; 3. **Butelchin** (ROMÂNIA) 4:27,8...7. **I. Macarenco** (ROMÂNIA) 4:41,0; **C 2—1000 m**: 1. Wichman—Petrikovics (Ungaria) 4:19,8; 2. Dribas—Kaleahin (U.R.S.S.) 4:22,3; 3. Prokopeț—Zambotin (U.R.S.S.) 4:23,0; 4. **Simionov—Maxim** (ROMÂNIA) 4:25,2; **K 2—1000 m**: 1. **Conțolenco—H. Ivanov** (ROMÂNIA) 3:48,0; 2. Meszaros—Fabian (Ungaria) 3:49,6; 3. **Varabiov—I. Terente** (ROMÂNIA) 3:50,2; **K 2—5000 m**: 1. **Conțolenco—H. Ivanov** (ROMÂNIA) 17:58,0; 2. **Varabiov—I. Terente** (ROMÂNIA) **18:04,0**; 3. Meszaros—Fabian (Ungaria) 18:25,0; **C 1—5000 m**: 1. **A. Butelchin** (ROMÂNIA) 20:34,0; 2. Wichman (Ungaria) 20:36,0; 3. **I. Macarenco** (ROMÂNIA) 20:50,0; **C 2—5000 m**: 1. **Maxim—Simionov** (ROMÂNIA) 18:52,0; 2. Dribas—Kaleahin (U.R.S.S.) 19:22,0; 3. Lindelof—Zeidlitz (Suedia) 19:35,0; **K 1—9000 m**; 1. Kostenko (U.R.S.S.) 40:15,0. În probele de fete și la K 1—1000 m noi nu am participat.

★

PRAGA, 16 *(prin telefon).* Regata internațională desfășurată sîmbătă și duminică pe Vltava s-a bucurat de participarea sportivilor din 10 țări: *Cehoslovacia, Franța, Olanda, R. D. Germană, Iugoslavia, Ungaria, Bulgaria, Polonia, R. F. a Germaniei* și *România.* Aceasta a făcut ca startul probelor (de seniori și juniori) să fie deosebit de populat — pînă la 40 de concurenți la o singură întrecere! Sportivii noștri au obținut o serie de rezultate excelente, cucerind 4 victorii în probele de seniori și una în concursul rezervat juniorilor. Iată și autorii acestor performanțe: C 1 — 1 000 m: 1. *Marian Ionescu* 4:00,4; K 1 — 500 m (J): 1. *Maria Lovin* 2:10,4; K 4 — 500 m: 1. *Combinata România—R. D. Germană* (Evdochimov — Anghelescu — Pohland — Heitz) 1:44,2; C 2 — 10 000 m: 1. *I. Suhov—P. Serghei* 45:40,2; C 1 — 10 000 m; 1. *A. Igorov* 49:56,2. De asemenea, caiaciștii și canoiștii români s-au clasat pe locuri fruntașe în clasamentul diferitelor probe: C 1 — 1 000 m: 3. *A. Igorov* 4:05,8; C 2 — 1 000 m: 2. *I. Suhov—P. Serghei* 3:44,8; K 2 — 500 m: 3. *E. Botez—R. Rujan* 1:37,9; K 2 — 500 m (F): 2. *H. Evdochimov—D. Anghelescu* 1:50,4; K 4 — 1 000 m: 2. *N. Terente — I. Sidorenco — I. Reva — I. Irimia* 3:05,4; K 2 — 10 000 m: 3. *N. Terente—I. Sidorenco* 41:54,9; C 1 — 10 000 m: 2. *M. Ionescu* 50:44,8.

Baschetbaliștii americani își încep turneul în Europa

NEW YORK, 16. — Selecționata olimpică masculină de baschet a S.U.A. va întreprinde un lung turneu în Europa. Baschetbaliștii americani vor sosi la începutul acestei săptămîni în Iugoslavia, unde vor susține primele întîlniri. În continuare, ei vor evolua la Moscova, Minsk și în alte orașe europene.

În acest turneu, care constituie un prilej de verificare în vederea Jocurilor Olimpice din Mexic, echipa S.U.A. va utiliza următorul lot de jucători: Ken Spain, Charlie Scott, Mike Silliman, Spencer Haywood, Don Dee, Mike Barrett, John Clawson, Glyn Saulters, Jim King, Calvin Fowler, Tom Black și Dan Iseel.

FOTBAL PE GLOB

SELECȚIONATA BRAZILIEI — ÎNVINSĂ ÎN PRIMUL MECI PE CONTINENT

R.F. A GERMANIEI — BRAZILIA 2—1

Echipa de fotbal a Braziliei și-a început duminică turneul în Europa susținînd la Stuttgart un meci amical cu selecționata R.F. a Germaniei. Cei 75 000 de spectatori prezenți pe stadionul „Neckar" au rămas pe deplin satisfăcuți de nivelul jocului. La capătul unei partide pasionante, în care fotbaliștii vestgermani au avut mai mult inițiativa, victoria le-a revenit cu 2—1 (1—0). Primul gol a fost înscris de **Held** (min. 8). După pauză, gazdele înscriu din nou prin **Dörfel** (min. 56). Imediat după ce mingea a fost repusă la centru, brazilienii lansează un atac periculos încheiat prin **Tostao** (min. 57). Fotbaliștii sud-americani forțează în continuare egalarea dar nu reușesc să mai înscrie. Arbitrul suedez **Bertil Loeew** a condus formațiile: R. F. a GERMANIEI: **Wolter — Vogts, Müller, Fichtel, Lorenz, Beckenbauer, Weber, Overath, Dörfel, Held, Neuberger.** BRAZILIA: **Claudio — Alberto, Juraudier, Joel, Sadi, Denilson, Gerson, Borges, Jazinho, Tostao, Edu.**

Dieter HENNING
S.I.D. Düsseldorf

● **Echipa** braziliană F. C. Santos a evoluat la Alessandria în compania echipei locale, pe care a învins-o cu 2—0 (2—0) prin punctele marcate de Pele și Toninho.

U.R.S.S. — AUSTRIA 3—1

În meci amical, ieri la Leningrad, reprezentativa U.R.S.S. a dispus cu 3—1 (1—1) de Austria. U.R.S.S. a aliniat o echipă cu multe rezerve. În prima repriză, sovieticii deschid scorul în min. 12 printr-un gol înscris de **Vihn** cu un șut de la 2 m. La un contraatac, austriecii egalează prin **Hof** (min. 39). După pauză, toți gazdele sînt în atac și marchează alte două puncte prin **Gherșkovici** (min. 47) și **Asatiani** (min. 64). Au jucat formațiile:

U.R.S.S.: **Rudakov — Istomin, Plahetko, Hmin, Levcenko, Vihn, Gherșkovici, Kozlov, Evriujihin, Asatiani, Liniov.**

AUSTRIA: **Hareither — Gebhardt, Glechner, Stamm, Freubuch, Senekovitsch, Eigenstiller, Kaltenbruner, Wolny, Hof, Sieber.**

S-AU ÎNCHEIAT „INTERNAȚIONALELE" DE TIR ALE UNGARIEI

BUDAPESTA 16, *(prin telefon).* Ultima zi a campionatelor internaționale de tir ale Ungariei a avut în program desfășurarea probelor de pistol viteză (manșa II), armă standard 3 × 20 f. femei și armă liberă calibru mare. *Rezultate: pistol viteză 60 f.:* 1. I. Bakalov (U.R.S.S.) 591 p. (după baraj: 148 p.), 2. A. Onisciuk (U.R.S.S.) 591 p. (după baraj: 146 p.), 3. R. Suleimanov (U.R.S.S.) 589 p. (după baraj: 147 p.), 4. G. Maghiar 589 p. (294 + 295) — după baraj: 142 p., 5. A. Dobșa (Ungaria) 586 p., 5. Sz. Kun 585 p... 10. D. Giușcă 578 p. *Armă standard 3 × 20 f. femei:* 1. Kellner (Ungaria) 561 p., 2. Margareta Enache 560 p., 3. Aritina Bițică 559 p... 5. Mariana Antonescu 553 p... 15. Magda Borcea 532 p. *Armă liberă calibru mare:* 1. Gherasimenok (U.R.S.S.) 1 152 p., 2. Petrovacz (Ungaria) 1 150 p., 3. Papp (Ungaria) 1 147 p... 9. P. Sandor 1 134 p.

Din cadrul acestei ultime zi, merită a fi subliniat rezultatul obținut de Margareta Enache: 560 p.

Concursul internațional de călărie de la Leipzig

LEIPZIG, 16 **(prin telefon).** Duminică dimineață, pe stadionul din incinta Expoziției din localitate, a început concursul internațional de călărie, la care participă sportivi din U.R.S.S., Danemarca, Polonia, Cehoslovacia, România și R.D. Germană.

În proba de dresaj, categoria mijlocie, dotată cu premiul „Sf. Gheorghe", la care au participat călăreți români, s-au înregistrat următoarele rezultate: 1. Brockmüller (R.D.G.), cu Erznunge, 517 p,... 4. I. Molnar, cu Vultur, 430 p, 5. N. Mihalcea, cu Domino, 428 p, 6. N. Mihalcea, cu Dana, 394 p, 8. D. Velicu, cu Selc, 357 p.

Azi, va avea loc proba de dresaj, categoria intermediară.

O rundă dîrz disputată în turneul feminin de șah

SINAIA, 16 **(prin telefon).**— Numai trei partide s-au încheiat în cea de a 3-a rundă a turneului internațional feminin de șah. Dovadă că dîrzenia cu care cele 14 concurente își dispută șansele crește pe măsură ce competiția avansează. Cîștigînd în fața englezoaicei Ann Sunnucks, fosta campioană iugoslavă Tereza Stadler a trecut în fruntea clasamentului, cu 2½ puncte. Este posibil, însă, ca ea să fie ajunsă din urmă de două reprezentante ale României, maestrele internaționale Elisabeta Polihroniade și Margareta Teodorescu, ambele avînd partide întrerupte cu avantaj, la Novarra și respectiv, Todorova.

În celelalte două partide încheiate, Alexandra Nicolau a cules prima sa victorie în concurs, dispunînd de olandeza Rye Timmer, iar Eleonora Jianu a obținut o prețioasă remiză în fața Tatianei Zatulovskaia (U.R.S.S.). Alte două partide sînt întrerupte: Malypetrova—Sinka și Reicher—Helwig.

Iată clasamentul înaintea rundei a 4-a și a jucării întreruptelor: Stadler 2½, Zatulovskaia 2, Polihroniade și Teodorescu 1½ (1), Jianu, Sunnucks și Timmer 1½ etc.

Corespondență specială pentru „SPORTUL"

LOKOMOTIV SOFIA—ECHIPA OLIMPICILOR

Aminate din toamna anului trecut, meciurile din cadrul finalei campionatului european feroviar, dintre formațiile Rapid București și Lokomotiv Sofia, se vor disputa în zilele de 19 iunie (la București) și 26 iunie (la Sofia). Intrucît, în ultimii ani, echipa Lokomotiv nu a evoluat pe terenurile de fotbal din România, iar în campionatul Bulgariei a jucat, în această perioadă, un rol important, îi vom face o scurtă prezentare.

Înființat în anul 1929, „Clubul sportiv feroviar", cum se numea pe atunci, este cea mai veche organizație a muncitorilor din căile ferate bulgare. Intrată în prima divizie în 1940, echipa cîștigă în același an campionatul țării. După război, clubul își schimbă numele în Lokomotiv, echipa de fotbal reușind să devină campioană republicană în anii 1945 și 1964 și să cîștige Cupa în 1948 și 1953.

În ultimii ani Lokomotiv s-a menținut în rîndul celor mai bune echipe bulgare, fiind mereu angajată în lupta pentru titlu.

La ce nivel se prezintă echipa azi? Este unanim recunoscut că Lokomotiv prestează cel mai eficace și mai tehnic joc de fotbal din Bulgaria. Cele trei compartimente acționează într-o înțelegere perfectă, totul fiind subordonat jocului colectiv. Sistemul preferat este 4+2+4. Fundașii de margine, Popov și Vladog, nu se avîntă, de regulă, în acțiuni ofensive, dar împreună cu Hristajiev și Gherov formează un compartiment solid și omogen. Linia mijlocașilor, alcătuită din T. Kolev și I. Gheorghiev, acționează pe un perimetru vast, venind deseori atît în sprijinul atacului cît și al apărării. Numeroasele goluri marcate de aceștia fotbaliști arată capacitatea lor de finalizare. Atacul Lokomotivei, în componenta P. Kirilov, Kotkov, Mihailov și Debrski, s-a remarcat și în actualul campionat prin varietatea acțiunilor, prin forța de pătrundere a extremelor și eficacitatea înaintașilor de centru, Kotkov conducînd în clasamentul golgeterilor cu 24 de puncte și avînd toate șansele să depășească recordul deținut de Asparuhov (27 goluri). Cît despre Mihailov, el este una din marile speranțe ale fotbalului bulgar, titular al echipei olimpice. Portarul Delanov, selecționat în repetate rînduri și în prima echipă a Bulgariei, nu a putut juca în actualul sezon, accidentîndu-se înaintea începerii returului. Pentru meciurile cu Rapid va fi folosit și internaționalul Hr. Bonev de la Lokomotiv Plovdiv, care joacă atît ca mijlocaș cît și ca atacant.

Pe scheletul echipei Lokomotiv este alcătuită reprezentantiva olimpică a Bulgariei, care în urma frumoaselor succese din preliminarii s-a calificat pentru turneul final din Mexic. Iordanov, Hristakiev, Gherov, I. Gheorghiev, P. Kirilov și Mihailov au fost nelipsiți din formația olimpica. Kotkov, T. Kolev și Deianov sînt titulari ai naționalei bulgare, iar Debrski, căpitanul echipei, a îmbrăcat tricoul cu stema țării de 27 ori.

În actualul campionat feroviar Lokomotiv a jucat cu selecționata feroviară a Cehoslovaciei (4—0 și 1—1) și cu cea a R.D.G. (1—0 și 1—0), ajungînd pentru a treia oară în finală. După cum se știe, ultimele două ediții ale campionatului au fost cîștigate de feroviarii bulgari.

Rapid și Lokomotiv s-au întîlnit în finala din 1961, victoria revenind fotbaliștilor bulgari. Cum se va solda actuala partidă? Un răspuns încearcă antrenorul GH. BERKOV: *„Ambele meciuri vor fi pentru noi dificile. Deși sînt angajați în faza finală a campionatului bulgar, fotbaliștii de la Lokomotiv vor aborda partidele cu Rapid cu toată seriozitatea, urmărind să-și apere titlul cucerit în două rînduri".*

Toma HRISTOV

Tiparul I. P. „Informația" str. Brezoianu 23—25.

40365

Redacția și administrația: str. Vasile Conta nr. 16, tel. 11.10.05, interurban 72 și 286. Telex: sportrom buc. 180.

sportul

4 pagini 30 bani

Anul XXIV — Nr. 216 (5650)

Marți 18 iunie 1968

ZIAR AL COMITETULUI NAȚIONAL PENTRU EDUCAȚIE FIZICĂ ȘI SPORT

NOUA ANCHETĂ A ZIARULUI **sportul**

430 000 ha DE FRUMUSEȚI ÎȘI AȘTEAPTĂ ADMIRATORII

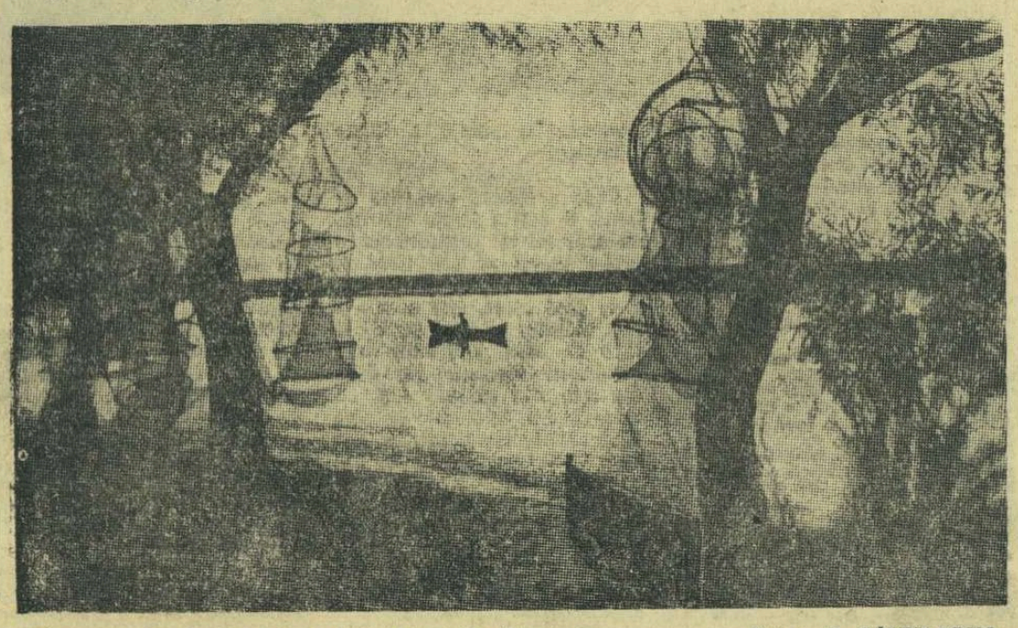

Delta Dunării: vechiul braț Sulina la mila 23 Foto: C. SĂVULESCU

Cum vedeți dezvoltarea turistică a Deltei Dunării?

Delta Dunării: 430 000 ha într-un amalgam fantastic de pămînt tînăr și ape, de japșe și plauri, de stuf și păduri, de nuferi și păsări, de lipoveni și lotci...

Un colț de natură cum puține sînt în lume și care nu-și găsește pereche pe continentul nostru.

Cele 430 000 ha de frumuseți rare ale Deltei își așteaptă admiratorii. În număr tot mai mare! Dar aceste frumuseți așteaptă și o mînă de gospodar să le valorifice rațional, care să asigure un echilibru perfect între dorința de cunoaștere manifestată de atîția turiști și necesitatea de a menține o ambianță convenabilă pentru cele 300 specii de păsări care cuibăresc sau care fac, aici, cele mai de seamă popasuri în călătoriile lor anuale.

Încurajați de largul ecou avut de ancheta privind valorificarea turistică a Văii Prahovei, invităm acum pe cititorii noștri să-și spună părerea cu privire la dezvoltarea turistică a Deltei Dunării:

— care ar fi formele cele mai indicate de baze turistice în această zonă (construcții moderne?, construcții în stilul arhitectonic caracteristic așezărilor din Deltă?, mici locuri de popas cu caracter exotic?, poate, numai baze turistice mobile: pontoane dormitor ș.a.?);

— ce forme de turism ar trebui dezvoltate în mod deosebit;

— ce modalități de deservire a turiștilor ar fi necesare;

— căile de comunicație și mijloacele de transport în ce sens ar trebui să se dezvolte etc.

Cititorii noștri care vor să-și spună părerea, să contribuie cu un punct de vedere personal la valorificarea rațională a potențialului turistic de care dispune Delta Dunării sînt rugați să ne scrie pe adresa:

Ziarul „SPORTUL" — str. Vasile Conta nr. 16, București — „pentru ancheta turistică Delta Dunării".

Răspunsurile vor trebui să ne parvină pînă la data de 10 iulie a.c.

De la stînga: Haidu, Ghergheli, Pircălab, Dumitrache și Lucescu (Dinamo). Dreapta: Năsturescu, Greavu și Codreanu (Rapid)

Desen de NEAGU RĂDULESCU

O finală pe care nu o vom uita ușor

Finala celei de a 31-a ediții a „Cupei României" va rămîne în amintirea iubitorilor fotbalului ca una dintre cele mai interesante și mai dramatice din istoria acestei populare competiții. Protagoniștele ultimului act — Dinamo și Rapid — au oferit o dispută de mare tensiune, dusă pînă la epuizare. Căci, după cum se știe, cele 90 de minute regulamentare n-au fost suficiente pentru desemnarea noii deținătoare a prețiosului trofeu, fiind necesare prelungiri. De altfel, n-a lipsit mult ca să asistăm și la o rejucare a acestei de neuitat finale. Dar, ultimele cinci minute ale prelungirilor au fost fatale Rapidului, care s-a văzut silită (jucătorii săi aflîndu-se la capătul puterilor) să plece definitiv steagul.

„Cupa României" a revenit așadar echipei dinamoviste, care, pe lîngă „bronzul" din campionat, își îmbogățește palmaresul cu un prestigios succes, de natură să-i onoreze recenta aniversare a celor două decenii de existență. Bucuria elevilor antrenorului Bazil Marian pentru izbînda repurtată trebuie să fie cu atît mai mare cu cît drumul lor în această a 31-a ediție a Cupei a fost destul de spinos. Să ne amintim doar că pînă a ajunge în finală de fiecare dată Dinamo s-a calificat greu, uneori fiindu-i necesare, ca și în partida de duminică, prelungirile pentru a-și depăși adversarii (C.F.R. Timișoara și Progresul). Dinamoviștii au, însă, meritul de necontestat că în toate aceste meciuri de cupă au știut să depășească momentele de

C. FIRĂNESCU

(Continuare în pag. a 3-a)

CINE ARE CURAJ?

Cu sau fără emoții, cu mai multe sau mai puține aplauze, de cîteva zile s-au consemnat și actele finale ale campionatelor naționale la unele jocuri sportive. Ce urmează? Teoretic — o reducere treptată a efortului (obligatorie și convenabilă organismului), un complex control medical, pe baza căruia să se poată concluziona obiectiv comportamentul tehnic, fizic și, apoi, odihnă.

Aproape fără excepție, echipele diviziunare încep, însă, cu odihna! S-a terminat campionatul (uneori cu mult înainte de ultima etapă, din clipa cînd lucrurile în clasament sînt lămurite), gata și cu efortul, cu încordarea, cu lupta sportivă din teren, cu preocuparea pentru valoarea actuală și, mai ales, pentru cea viitoare a echipei. Ca prin farmec, dorința de afirmare, de ascensiune spre măiestrie, dispare ca și cînd n-ar fi existat niciodată. **La ordinea zilei s-a instalat exclusiv VACANȚA — atitudine total greșită și contraindicată — pînă la reluarea campionatului.** Adică, trei-patru luni, întreaga perioadă de tranziție și, în foarte multe cazuri, chiar prima parte a perioadei pregătitoare. Toate acestea, în ciuda faptului că antrenorii de baschet, volei, handbal ș.a. știu foarte bine că la reluarea unei competiții echipa trebuie să pornească, nu de la zero, așa cum se întîmplă adesea, ci de la un fond valoric acumulat în perioada de pregătire și în cea de tranziție chiar, atunci cînd, în condiții schimbate, de ambianță cu un alt raport al factorilor antrenamentului, se recomandă introducerea treptată a efortului fizic nespecific.

Așadar, cu tot respectul pentru metodică, pentru cercetările și experiențele specialiștilor, nimeni acum nu are timp să se gîndească la așa ceva. Au venit lunile de vacanță, fără obișnuitele antrenamente, fără preocuparea față de parametri și izometrie. Ce va fi? Vom vedea. La iarnă!

O dată cu jucătorii, se consideră, de regulă în vacanță totală și antrenorii. Prea puțini dintre aceștia înțeleg că firească și binemeritata odihnă **fizică** nu înseamnă și excluderea în bloc a preocupărilor pentru sezonul viitor. Și, doar, sînt atîtea de făcut: **adaptarea și individualizarea generalităților metodice elaborate de federații, cristalizarea unei noi orientări tactice, organizarea superioară a selecției ș.a.**

Se impune, desigur, o reconsiderare rapidă a concepției antrenorilor și jucătorilor (generalizarea nu ignorează excepțiile existente) despre folosirea perioadei dintre finalul unui campionat și startul unei noi ediții. Este o cerință de bază care trebuie îndeplinită dacă cei interesați vizează creșterea valorică a echipelor și, nemijlocit, a campionatelor naționale.

Dar, mai este un drum care poate duce spre performanțe de mare valoare. Un drum prea puțin urmat, cu destul de multe necunoscute, experimentat numai de cei pasionați și tot atît de îndrăzneți: **pregătirea pe toată durata așazisei vacanțe!** În S.U.A., baschetbaliștii își încep lucrul (pot fi lesne intuite volumul și intensitatea antrenamentelor) cu cinci luni înaintea sezonului competițional. Este doar un exemplu.

Mai pot fi, oare, obținute astăzi — în condițiile creșterii vertiginoase a performanțelor — succese deosebite folosind tipare vechi care, după cum se constată, sînt și ele de multe ori ignorate? Nu este, cumva, timpul să se admită — și să se procedeze în consecință — că o echipă astfel pregătită va avea mult mai multe șanse de victorie și, în orice caz, va înregistra un substanțial plus de valoare?

Pentru că se vorbește despre un drum al căutărilor și înnoirilor: **ce-ar fi ca, măcar experimental, să se încerce în această pauză prelungită, bineînțeles după un repaus de scurtă durată, continuarea pregătirilor în tot restul timpului pînă la începerea noului campionat?** Aceasta, desigur, în paralel cu participarea la unele competiții organizate de federațiile respective sau la diferite întreceri internaționale.

Cine — antrenor sau jucător — are curajul să încerce?

Dan GÂRLEȘTEANU

ION ȚIRIAC L-A ÎNVINS PE TOM OKKER ÎN FINALA DE LA LUGANO

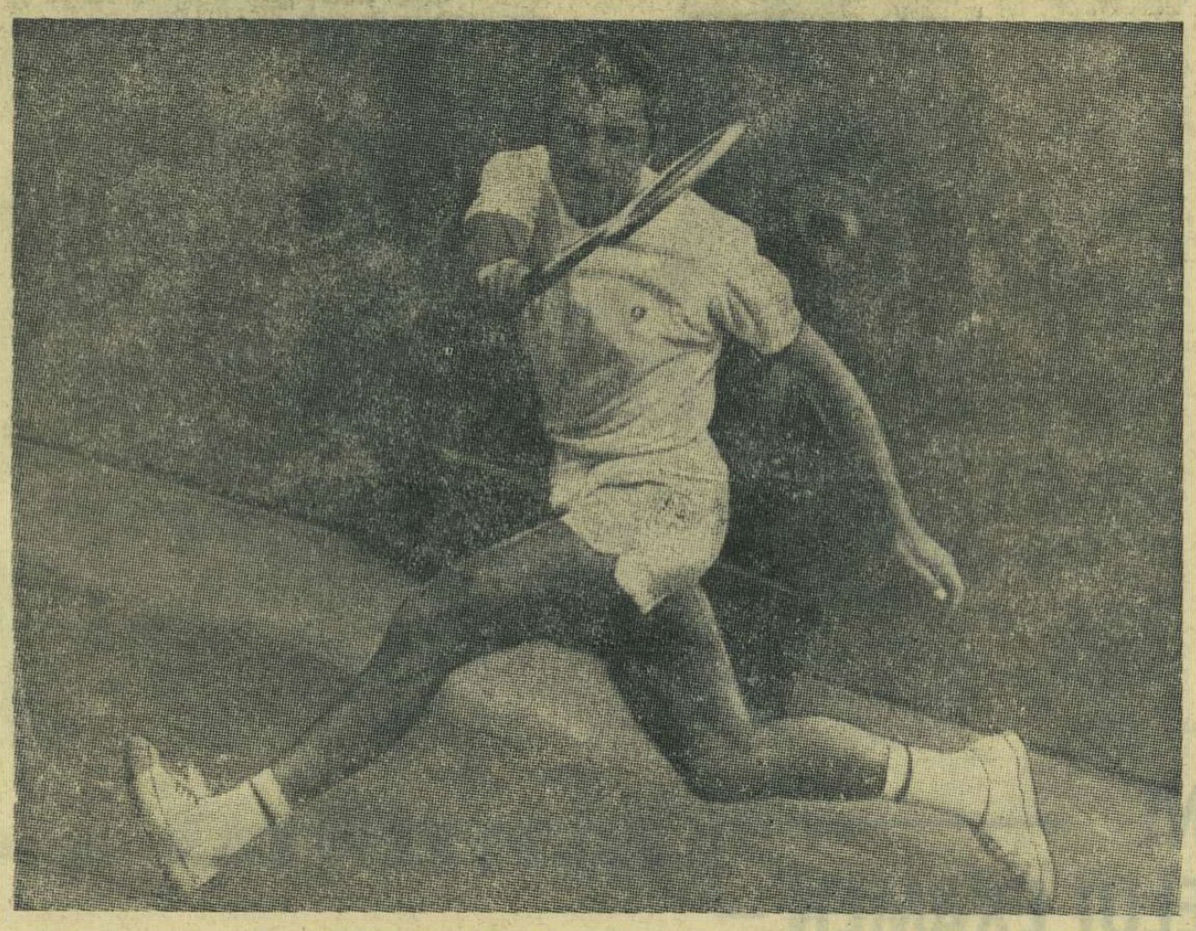

Ion Țiriac, tenisman de mare clasă și luptător dîrz, așa cum îl cunoaștem cu toții Foto: P. ROMOȘAN

ZURICH, 17 (**Agerpres**). Tenismanul român Ion Țiriac a cîștigat proba de simplu din cadrul campionatelor internaționale ale Elveției, desfășurate la Lugano. În finală, Ion Țiriac l-a învins cu 6—8, 7—5, 6—0 pe olandezul Tom Okker. Performanța lui Țiriac este remarcabilă, învinsul său fiind cotat drept unul dintre cei mai puternici jucători din lume, cîștigător al recentului turneu de la Roma. În semifinalele probei, Ion Țiriac l-a eliminat cu 6—0, 6—2 pe indianul Jaideep Mukerjea, iar Okker l-a învins cu 6—3, 6—2 pe iugoslavul Z. Franulovici.

Prin acest rezultat, Ion Țiriac reintră în posesia titlului de campion internațional al Elveției, pe care l-a deținut și în anul 1965.

Proba de simplu feminin a revenit tenismanei Anette Du Plooy (R.S.A.) învingătoare cu 6—4, 6—1 în fața Helgei Niessen (R.F.G.). La dublu bărbați: Okker (Olanda), Riessen (S.U.A.) — Bowrey, Ruffels (Australia) 6—4, 6—4.

UN RODNIC SCHIMB DE EXPERIENȚĂ

După vizita delegației C.N.E.F.S. în R.S.F. Iugoslavia

Interviu cu EMIL GHIBU, vicepreședinte al C.N.E.F.S.

Dind curs invitației Uniunii de Cultură Fizică din R.S.F. Iugoslavia, o delegație a Consiliului Național pentru Educație Fizică și Sport s-a deplasat recent în Iugoslavia pentru efectuarea unui schimb de experiență. Delegația română a fost condusă de tovarășul Anghel Alexe, președintele C.N.E.F.S., și a avut în componență pe tovarășii Emil Ghibu, vicepreședinte al C.N.E.F.S., Cornel Baliță, președintele C.J.E.F.S. Timiș, și Ion Ștefanori, activist la secția de relații internaționale a C.N.E.F.S.

Pentru a putea afla amănunte asupra vizitei delegației C.N.E.F.S. în Iugoslavia, ne-am adresat vicepreședintelui Emil Ghibu, solicitîndu-i un interviu.

— Vă rugăm să trasați jaloanele principale ale vizitei delegației sportive române în țara vecină și prietenă.

— Răspunzînd amabilei invitații a colegilor iugoslavi, am acordat, firește, importanță contactelor directe, convorbirilor amicale cu reprezentanții conducerii Uniunii de Cultură Fizică. Am purtat asemenea discuții cu președintele Mica Prelici, cu vicepreședintele Milan Herzegan și cu alți activiști de frunte ai mișcării sportive iugoslave. Cu deosebit interes am vizitat instituții de specialitate și o seamă de baze sportive, asistînd și la unele competiții de anvergură. Ni s-a oferit și plăcuta ocazie de a trece în revistă echipamentul turistic al orașelor Dubrovnik și Split. Mișcătoare a fost întîlnirea cu conducerea publicațiilor în limba română de la Pancevo, care consacră un spațiu important activității sportive de masă din comunele cu populație de naționalitate română. În sfîrșit, am procedat, în cursul vizitei, la un

Victor BANCIULESCU

(Continuare în pag. a 4-a)

prietenie de activiști sportivi, rude, prieteni. Băieții au fost, de asemenea, felicitați pentru „argintul" cucerit.

Am răpit-o pentru cîteva clipe, din mijlocul admiratorilor, pe Florica Neguțoiu. Revelația echipei noastre ne-a spus: „Totul este bine cînd se termină cu... bine. Mă bucur nespus că am adus și eu o modestă contribuție la succesul național. Sper ca rezultatele mele și ale echipei să nu se oprească aici..."

În foto: campioanele mondiale, la cîteva clipe după sosire.

Reprezentativele de popice s-au înapoiat de la campionatele mondiale

Ieri după-amiază, aeroportul internațional Băneasa a cunoscut, din nou, un freamăt deosebit: o numeroasă asistență aștepta aterizarea avionului TAROM, ce avea să aducă din Austria reprezentativele noastre de popice. După cum se știe, la mondialele de la Linz fetele au obținut medalia de aur, iar băieții — pe cea de argint. Antrenorul Alexandru Andrei, purtînd în brațe o minunată cupă, precum și realizatoarele marii performanțe, Florica Neguțoiu, Crista Szöcs, Margareta Szemany, Elena Trandafir, Cornelia Moldoveanu și Tinca Balaban, au fost înconjurați cu căldură și

ECHIPA DE TALERE A ROMÂNIEI A PLECAT LA CAMPIONATELE EUROPENE

Ieri au părăsit Bucureștiul plecînd în Belgia trăgătorii Gheorghe Florescu, Ștefan Popovici, Ion Dumitrescu și Ștefan Bodnărescu. Cei patru sportivi români vor lua parte la campionatele europene de talere, care vor avea loc în localitatea Fosses-La-Ville, lîngă Namur, în zilele de 20—23 iunie.

Astă-seară, la Floreasca:

REVANȘA ROMÂNIA—R.S.S. LITUANIANĂ LA BASCHET FEMININ

Astă-seară, la ora 20, pe terenul de asfalt de lîngă sala Floreasca, se dispută întîlnirea internațională de baschet feminin dintre reprezentativele României și R.S.S. Lituaniene. Meciul suscită un interes deosebit, deoarece baschetbalistele noastre sînt hotărîte să se revanșeze după înfrîngerea suferită, la diferență de numai trei puncte, duminică, cu prilejul partidei finale a „Cupei Mării Negre". Jocul de astă-seară al naționalei noastre constituie ultima evoluție a baschetbalistelor care peste puțină vreme ne vor reprezenta la campionatul balcanic și la cel european.

LA ÎNCHIDEREA EDIȚIEI

La Leipzig: Proba intermediară de dresaj

LEIPZIG, 17 (prin telefon). — **În cadrul concursului internațional de călărie, sportivii români au evoluat în proba intermediară de dresaj, la care au luat startul 23 de concurenți. Rezultate tehnice: 1. Köhler (R. D Germană), cu Neuschnee, 616 p,... 9. I. Molnar, cu Argint, 524 p, 11. N. Mihalcea, cu Bolero, 505 p, 13 N. Mihalcea, cu Domino, 496 p.**

Măsuri severe pe frontul anti-doping

ROMA. — Federația italiană de specialitate a făcut cunoscut luni seara că în urma anchetei pe care a întreprins-o, în chestiunea dopajului, printre concurenții din recentul Tur ciclist al Italiei, participarea alergătorilor Motta, Dancelli și Balmamion la Turul Franței și, probabil, la campionatele mondiale a devenit incertă. Se așteaptă rezultatul unei contraexpertize dar, indiferent de aceasta, Motta a declarat că nu va lua startul în Turul Franței.

MEXIC II

Se cunosc controversele și discuțiile determinate de condițiile neobișnuite — altitudinea de 2 240 m — în care se vor desfășura întrecerile din cadrul J.O. de vară.

Acum cînd mai sînt numai 116 zile pînă la startul întrecerilor olimpice, cînd specialiștii și-au spus cuvîntul, nu a rămas decît să se confirme ipotezele și rezultatele studiilor, cercetărilor și experiența acumulată în ultimii ani.

Făcînd o retrospectivă a acestei perioade, vedem că problema altitudinii a constituit obiectul unor dispute științifice și pseudoștiințifice ; de la părerea că organizarea unor competiții de nivelul celor olimpice, la altitudinea de 2 240 m, constituie un pericol pentru sănătatea sportivilor și pînă la concluzia că o astfel de altitudine nu constituie nici un obstacol și că, de fapt, se va concura ca și la șes, este un drum mult prea lung, ambele extreme fiind greșite.

Oamenii de știință, antrenorii, medicii și sportivii din multe țări, imediat după J.O. din 1964, au privit cu multă seriozitate această problemă și au trecut la fapte pentru a descoperi tainele pregătirii pentru concursurile la altitudine.

După multe căutări, după multe zile petrecute în laboratoare și pe terenurile de sport, după ce sute de sportivi au concurat sub privirile specialiștilor, s-a concluzionat că buna prezentare în competițiile J.O. nu va depinde, în principal, de problema altitudinii, dar că adaptarea la aceste condiții nu trebuie, în nici un caz, tratată cu ușurință dar nici supraestimată.

În contextul pregătirilor pentru J.O. federațiile și specialiștii noștri, în primul rînd antrenorii loturilor olimpice, s-au preocupat de antrenarea la altitudine a sportivilor români, căutînd să se lămurească asupra efectelor acesteia în condițiile efortului specific. Astfel au fost efectuate unele studii pe platoul Bucegilor, la Babele și Piatra Arsă, la concursurile preolimpice din Mexic (1965, 1966 și 1967), din străinătate (Font Romeu — Franța, Belmeken — Bulgaria și Erevan — U.R.S.S.), unde există condiții naturale, pe care noi nu le avem pentru pregătirea anumitor ramuri sportive, canotaj, ciclism, atletism etc.).

În plus C.N.E.F.S., Ministerul Sănătății și C.O.R. au facilitat efectuarea unui util schimb de experiență a specialiștilor și antrenorilor noștri, cu cei din străinătate. Un număr de 24 medici, cercetători, antrenori și tehnicieni au participat la diverse congrese, simpozioane sau conferințe științifice internaționale, în cadrul cărora s-au dezbătut diferite probleme privind lucrul la altitudine. În țara noastră au fost invitați specialiștii din U.R.S.S., R.F.G., Franța, Bulgaria, Polonia, Cehoslovacia și R.D.G., cu care s-au purtat discuții fructuoase. Sectorul de documentare al C.N.E.F.S. a editat o lucrare specială cu cele mai interesante materiale publicate în revistele și publicațiile științifice din străinătate, care a fost pusă la dispoziția antrenorilor, medicilor și tehnicienilor noștri.

Toate aceste acțiuni au contribuit la lămurirea unor aspecte ale adaptării organismului sportivilor la efortul cel-l necesită participarea în competițiile la altitudine, dîndu-se indicații practice pentru antrenori și medici. În mod concret s-a stabilit că, pentru o adaptare eficientă sportivii trebuie să efectueze în Mexic un stagiu de circa 18—21 zile, înaintea primului lor start, avînd însă o pregătire prealabilă la altitudine. Antrenorii s-au clarificat și asupra metodologiei antrenamentului în timpul pregătirii la altitudine. S-a constatat, astfel, că sportivii cu o stare perfectă de sănătate, bine antrenați și într-o formă sportivă superioară se pot adapta ușor în perioada respectivă de stagiu la altitudine și că pot obține rezultate la valoarea lor reală. Performanțele obținute anul trecut în Mexic la concursurile preolimpice de Viorica Viscopoleanu, Șerban Ioan, Marcel Roșca, Gheorghe Florescu, ca și de alți sportivi, sînt pe deplin edificatoare. Cei care au însă focare de infecție sau alte stări patologice sau cei care nu prezintă o formă sportivă corespunzătoare la ora J.O. nu vor putea invoca scuza că altitudinea a fost cauza insucceselor lor.

Necesitatea pregătirii la altitudine înaintea plecării spre Mexic a ridicat probleme destul de serioase, întrucît trebuia găsit locul adecvat unei astfel de pregătiri.

Multe țări europene și-au căutat astfel de locuri. In Franța s-a amenajat o bază sportivă la Font Romeu (1 800—1 900 m altitudine), în Elveția la St. Moritz, în Bulgaria la Belmeken, în U.R.S.S. la Tzakazor etc.

In țara noastră, locul cel mai potrivit a fost găsit la Piatra Arsă pe Platoul Bucegilor unde, la sfîrșitul anului 1967, a fost dată în folosință o sală pentru pregătirea sportivilor de la lupte, box, scrimă, haltere, precum și pentru pregătirea fizică a sportivilor de la alte ramuri. A fost nivelat un teren pentru atletism și a fost mărit spațiul de cazare la cabana Piatra Arsă. Nu a fost găsit însă un lac la altitudine corespunzător pentru pregătirea sportivilor de la caiac-canoe și canotaj.

O parte din candidații olimpici de la ramurile de sport care nu au condiții de pregătire la altitudine în țară, au făcut acest lucru în străinătate. Este programat, de asemenea, să se efectueze încă un stagiu în vară (lotul olimpic de canotaj se găsește în prezent pe lacul de la Bouillouses, lîngă Font Romeu).

La Piatra Arsă și la Babele, chiar înainte de a se fi amenajat sala, în corturi mari sau pe un ring acoperit cu o prelată, încă din 1965, o serie de sportivi români au efectuat pregătire la altitudine. Astfel, în 1965, un număr de 31 de sportivi, antrenori și medici au fost la Piatra Arsă și la Babele, în 1966 — 124 persoane, în 1967 — 108 sportivi, iar în 1968, pînă în momentul de față, 176 persoane. Începînd din 1965, lotul de box a fost anual în pregătire la altitudine la Piatra Arsă, iar anul acesta a făcut un stagiu în iarnă, urmînd ca pînă la plecarea la Mexic să mai efectueze două stagii; loturile de lupte și de scrimă au fost la Piatra Arsă din 1966, iar anul acesta au făcut un stagiu în ianuarie și vor mai efectua, scrima două perioade, și luptele o perioadă. Au mai fost la Piatra Arsă lotul de haltere și o parte dintre atleți. In perioadele cînd nu au lucrat specific, au mai efectuat asemenea antrenamente și sportivi din loturile de înot, sărituri, tir și canotaj.

Interesante au fost concluziile unor oameni de știință străini și ale specialiștilor și antrenorilor români. Ei au constatat că după o perioadă de pregătire la altitudine, în stare de hipoxie, participînd la concursuri la șes, sportivii respectivi s-au simțit bine, organismul lor a dat un randament mai mare, iar rezultatele au fost mai bune. Ca urmare, în viitor, baza de la Piatra Arsă, înaintea unor mari competiții sau pe parcursul ciclului anual de pregătire, va fi utilizată din plin.

Platoul Bucegilor, locurile din împrejurimile cabanei Piatra Arsă oferă condiții excelente pentru practicarea schiului iarna și chiar primăvara. Din acest motiv o serie de loturi și-au programat acolo anumite perioade de pregătire fizică în aer liber în timpul iernii, iar federația de schi a folosit spațiul de cazare respectiv pentru taberele loturilor naționale de fond. Cabana este folosită din plin în vacanțele de iarnă și primăvară ale elevilor și studenților.

Revenind la pregătirea în condiții de altitudine a loturilor olimpice pentru J.O. de la Mexic subliniem eforturile federațiilor sportive, precum și răspunderea cu care antrenorii și medicii au privit și privesc această problemă, căutînd găsirea unor soluții adecvate pentru rezolvarea ei în cele mai bune condițiuni. Aceasta nu înseamnă că, în pregătirea la altitudine a sportivilor români, totul a decurs așa cum ar fi trebuit. In această direcție semnalăm întîrzierea cu care a fost amenajată sala de la Piatra Arsă : faptul că, cu greu, s-au putut programa mai multe perioade de pregătire la altitudine a loturilor olimpice, calendarul competițional nepermițînd acest lucru. Federațiile au întîmpinat greutăți în a asigura ca întreg lotul olimpic să efectueze un stagiu de pregătire la altitudine, unii sportivi avînd de făcut față unor probleme personale (școală, serviciu etc.). Nici oamenii de știință, specialiștii și antrenorii n-au rezolvat pînă la capăt toate problemele pregătirii la altitudine, unele dintre ele fiind lămurite cu întîrziere, iar o parte dintre sportivi n-au fost încă testați pentru a se vedea gradul lor de adaptare la altitudine.

Cu toate aceste lipsuri și greutăți apreciem că, respectîndu-se indicațiile medico-biologice și îndrumările tehnice aprobate de federații și biroul C.N.E.F.S., pregătirea la altitudine a sportivilor români se va desfășura în mod corespunzător și nu va constitui un obstacol de netrecut.

prof. Anghel VRABIE
secretar general al C.O.R.

SUB SEMNUL CERCURILOR OLIMPICE

OLIMPICII *în vizită la* sportul

POVESTEA PĂSĂRII PHÖNIX

Ziariștii mexicani, pe care i-am însoțit recent într-o vizită prin țară, între multele însemnări pe care și le-au făcut despre România și despre sportul nostru, au notat-o și pe aceea că la Grenoble, Beatrice Hustiu a fost cea mai tînără concurentă a Jocurilor de iarnă și că, la Ciudad de Mexico, Lia Manoliu își va aniversa cea de-a cincea sa participare olimpică ! Dacă în privința patinajului artistic istoria J.O. mai consemnează și alte exemple de precocitate sportivă (Sonja Henie și-a făcut debutul olimpic la 12 ani), în schimb cazul Liei Manoliu este cu totul singular pentru concursurile atletice.

Cinci olimpiade consecutive — două decenii de activitate sportivă la un nivel superior, care să justifice participarea la suprema competiție a atletismului — cu o pildă de seriozitate, conștiinciozitate în muncă, pasiune nestăvilită, dacă vreți — cu un act de eroism !

★

După recordul de 56,97 m care a marcat, la Tokio, vîrful cel mai înalt al unei cariere sportive începute cu 22 de ani în urmă și o nouă medalie de bronz la acea „Olimpiadă a recordurilor", au urmat trei sezoane în care cifrele performanțelor Liei au scăzut vertiginos. Sfîrșitul ?!... Nu puțini au fost cei care au apreciat ca atare graficul descendent al rezultatelor acestei atlete și printr-o nefericită inspirație au corelat aceste cifre cu anii de sport, cu anii de viață ai acesteia. În anul 1967, an hotărîtor pentru marea bătălie olimpică, Lia Manoliu n-a izbutit să-și îndeplinească standardul de selecție în lotul de candidați pentru Mexic și a fost scoasă din circuitul obișnuit al valorilor.

— E faptul care m-a afectat cel mai mult, *spune Lia*, dar iar eu, dimpotrivă, mă aflam în regres. Am găsit însă puterea să continui, să lupt cu mine, cu prejudecățile. Am găsit mulți ochi care m-au privit în față, care m-au îndemnat să încerc, care m-au ajutat să înving oboseala și să-mi asum riscurile care, totodată, mi-a redeșteptat ambiții de care nici măcar eu nu mă mai credeam în stare. Mi-am amintit în acele zile de cumpănă de povestea păsării Phönix și, fără pretenții, dar cu multă ambiție mi-am apucat de lucru, poate mai serios ca oricînd altă dată în viața mea. Simțeam că mai pot fi în stare să fac ceva deosebit, deși realitatea de fiecare zi îmi arăta că pierdusem contactul cu cele din frunte. Cu recordul de la Tokio obținusem al 9-lea rezultat din istoria aruncării discului, în vremea în care recordul lumii era doar de 59,29 m. În 1967 acest record a trecut de 61 de metri

● **S-a născut la 25.4.1932. Înălțime 1,78 cm, greutate 85 kg. Inginer electrotehnică. Căsătorită cu Mihai Ralea, fost recordman național la greutate și disc. Face parte din clubul Metalul București. Maestră emerită a sportului din 1964. A început să practice sportul în 1946 (baschet și tenis de masă).**
● **Recordmană republicană : 57,34 m, Constanța 8.6.1968.**
● **Campioană națională : 1952 (40,43 m), 1953 (42,82m), 1954 (44,00 m), 1955 (42,96 m), 1956 (45,08 m), 1960 (49,83 m), 1962 (48,90 m), 1963 (53,03 m), 1964 (53,51 m), 1966 (52,28 m).**
● **Campioană balcanică : 1958 (46,46 m), 1959 (49,31 m), 1960 (52,09 m), 1962 (51,66 m), 1963 (53,00 m).**
● **Campioană internațională a României : 1953 (43,88 m), 1954 (45,57 m), 1961 (53,06 m).**
● **Participări la C.E. : 1954 (VII — 43,86 m), 1962 (în calificări 45,02 m), 1966 (în calificări 49,44 m).**
● **Participări la J.O. : 1952 (VI — 42,65 m), 1956 (IX — 43,90 m), 1960 (III — 52,36 m), 1964 (III — 56,97 m)**
● **Evoluția rezultatelor sale :**

1949	37,03 m	1956	47,24 m	1963	54,23 m
1950	41,44 m	1957	45,80 m	1964	56,97 m
1951	41,15 m	1958	47,28 m	1965	51,48 m
1952	43,68 m	1959	49,88 m	1966	53,76 m
1953	42,38 m	1960	53,21 m	1967	51,66 m
1954	45,96 m	1961	54,29 m	1968	57,34 m
1955	46,02 m	1962	53,18 m		

performanței pentru a cincea Olimpiadă.

★

După o intensă pregătire de iarnă, în cadrul căreia halterele au avut un rol predominant, a urmat lucrul în aer liber și apoi primele concursuri. În cele 8 de pînă acum, nici unul n-a fost încheiat cu mai puțin de 53,50 m, adică mai mult decît rezultatele maxime din două din cele trei sezoane care au succedat J.O. În această privință șirul acestor rezultate este mai mult decît edificator : 20. IV. București 53,54 m (I), 4. V. Brașov 54,80 m (I), 11. V. Cluj 55,88 m (I), 22. V. Merano 55,32 m (I), 26. V. București 56,16 (I), 28. V. București 56,10 m (I), 1. VI. Sofia 53,78 m (II), 7. VI. Constanța 57,34 m (I) — nou record.

— Și, totuși, am prea puține concursuri în acest an ! Dacă aș avea posibilitatea aș concura chiar și de două-trei ori pe săptămînă. Dar cum asemenea întreceri lipsesc din calendarul oficial, sînt nevoită să concurez la... antrenamente, ceea ce, evident, este cu totul altceva. (N.R. : La unul dintre ultimele antrenamente Lia Manoliu a avut serii de aruncări între 58 și 60 de metri !).

★

Dintre amintirile recente cele mai puternice, sînt cele de la deplasarea făcută în Italia. „Am plecat singură de la București. Apoi, Roma, Milano și în finalul călătoriei Merano. Nu m-a așteptat nimeni nicăieri pe drum și abia de m-am putut descurca după mulți kilometri de alergătură de la aeroport la gară și prin oraș, în căutarea organizatorilor. Cînd am reușit să-mi rezolv totul eram frîntă de oboseală și nu mai speram că voi putea obține un rezultat mai acătări. Am cîștigat, totuși, cu 55,32 m și apoi povestea a continuat. N-aveam bani să mă descurc și am fost nevoită să petrec o noapte în sala de așteptare a gării din Verona, mai înainte de a reveni acasă. În București, chiar a doua zi am cerut să concurez și am obținut 56,16 m, dar, din neglijența unui arbitru, am ratat o aruncare record. Au urmat alte concursuri, între care și cel de la Sofia, pe care l-am pierdut. Eram prea sigură de record și... Am plecat din Bulgaria chiar în noaptea aceea ca să vin în București să mă pregătesc pentru meciul cu Kölnul, de la Constanța. De data aceasta am izbutit. Pînă la Mexic am credința că voi putea realiza mai mult, dar pentru așa ceva am nevoie de concursuri, cît mai multe concursuri".

Romeo VILARA

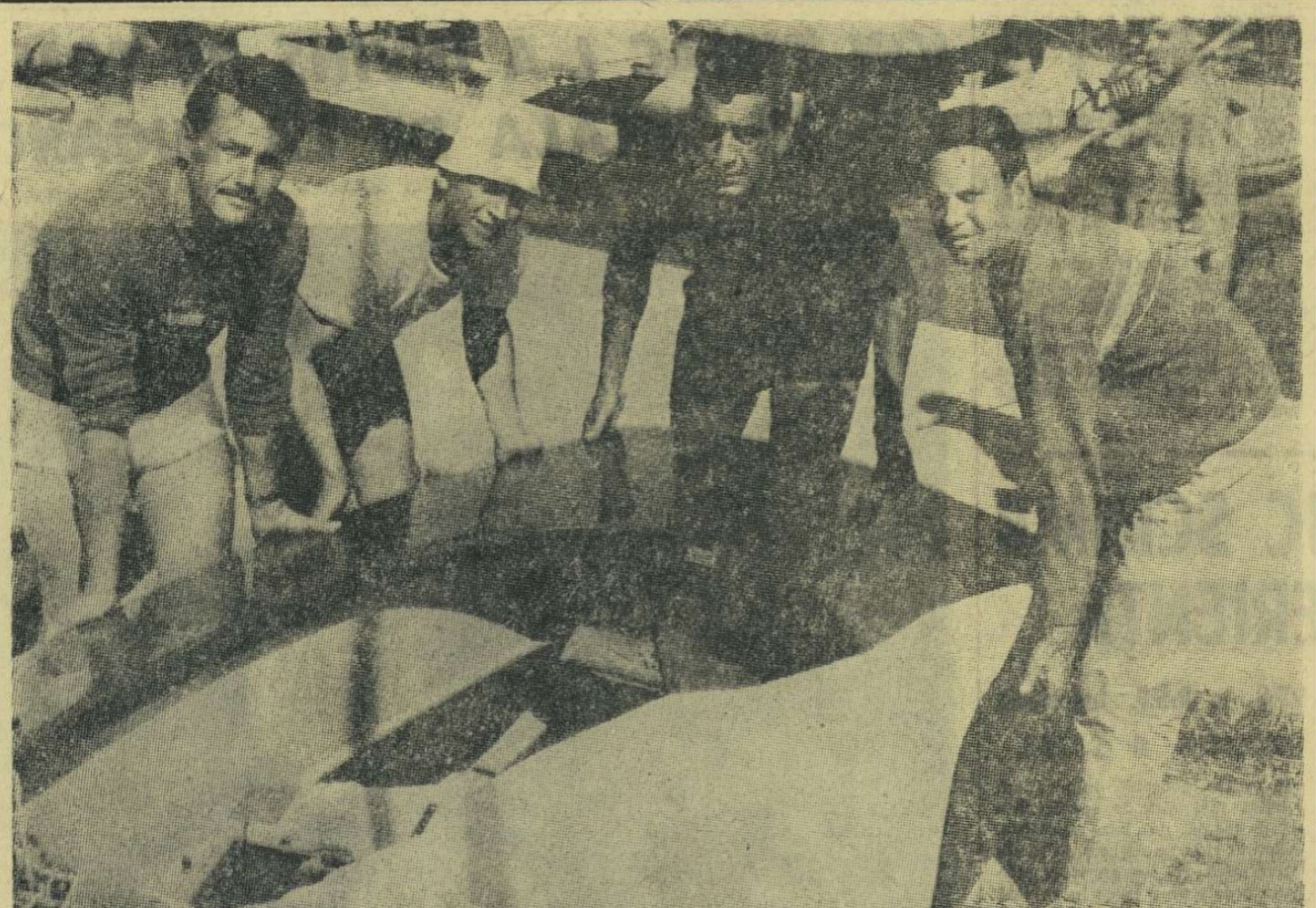

FIȘIER OLIMPIC

PISTOL VITEZA

1.	I. Zapedzki (Polonia)	597 p.
2.	L. Falta (Cehoslovacia)	595 p.
3.	K. Kubo (Japonia)	594 p.
	M. ROȘCA (ROMÂNIA)	594 p.
5.	R. Suleimanov (U.R.S.S.)	593 p.
	I. TRIPȘA (ROMÂNIA)	593 p.
	I. Vaszi (Ungaria)	593 p.
	U. Amicosante (Italia)	593 p.
	I. Bakalov (U.R.S.S.)	593 p.
	L. Pinnig (R. D. Germană)	593 p.
	V. Hurt (Cehoslovacia)	593 p.
	S. Kun (Ungaria)	593 p.

800 M FEMEI

2:01,1	Vera Nikolic (Iugoslavia)	
2:04,6	Karin Burneleit (R.D.G.)	
2:04,9	Paola Pigni (Italia)	
2:05,2	ILEANA SILAI (ROMÂNIA)	
2:05,4 y	Sylvia Potts (N. Zeelandă)	
2:05,5	Barbara Wieck (R.D.G.)	
2:05,7 y	Gabriela Stewart (N. Zeelandă)	
2:05,9	Maria Gommers (Olanda)	
2:06,0	Gunhild Hoffmeister (R.D.G.)	
2:06,1	Gertrud Schmidt (R.D.G.)	

y = rezultat obținut în cursa de 880 yarzi (804,67 m) din care s-au scăzut 0,8 secunde.

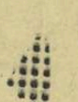

Cei patru candidați olimpici și unul din noile „Finn" uri, semnificativ... botezat : NOROC
Foto : A. NEAGU

CU PATRU LUNI ÎNAINTEA MARELUI EXAMEN

sportul *în vizită la* OLIMPICI

Zilele trecute, a avut loc o ședință organizată de biroul C.N.E.F.S. cu privire la stadiul de pregătire a lotului olimpic de tir.

In informarea prezentată de antrenorul emerit Petre Cișmigiu, s-a arătat că pentru ultimul an de pregătire preolimpică, instruirea a început de la 1 decembrie 1967, ea fiind împărțită, pînă la 10 iunie, în cinci etape. În general, s-a apreciat că pregătirile s-au desfășurat conform planului elaborat inițial, iar stadiul lor se încadrează în prevederile făcute de la început. Excepție de la îndeplinirea obiectivelor au făcut, în anumite perioade, sportivii studenți (program redus, nu au beneficiat de odihnă). De asemenea, din cauza ocupațiilor profesionale, taleriștii Ion Dumitrescu și Ștefan Popovici nu au putut urma întregul program de antrenament.

Hotărîrea biroului F.R.T. de a pregăti concomitent și în aceleași condiții lotul olimpic și cel republican s-a dovedit bună deoarece, de pildă, trăgătorii Bratu (pistol liber), Caban și Șandor, din lotul republican, au înregistrat progrese substanțiale. Ținînd seama de criteriile stabilite în planul de pregătire, evoluția sportivilor se prezintă astfel : **I. Olărescu** și **Șt. Caban** sînt constanți la valori superioare la 3 x 40 f. La aceeași probă, **N. Rotaru**, deși cu rezultate mari, manifestă unele inconstanțe. O situație asemănătoare are și **Gh. Vasilescu**. **M. Ferecatu** : bun la 60 f culcat, inconstant la 3 x 40 f. **N. Bratu** : constant la o valoare superioară ; **L. Giușcă** : este în revenire după accidentul suferit la umăr ; **G. Maghiar** : constant la nivel mediu ; **V. Atanasiu** : tehnic, el este pus la punct la un nivel superior. După o evoluție modestă la început, s-a comportat foarte bine la ultimul concurs ; **I. Tripșa** : constant cu rezultate de valoare, fără a atinge însă posibilitățile lui maxime ; **M. Roșca** : fiind student, a lucrat cu un volum mai redus. Nu este încă pus la punct tehnic. Cu o pregătire completă el are mari posibilități ; **Gh. Florescu** : are la activ unele rezultate bune fără a se ridica la un nivel superior ; **Șt. Popovici** : a marcat anul acesta un salt de constanță la un nivel destul de bun. Poate realiza rezultate valoroase dacă are posibilități corespunzătoare de pregătire ; **I. Dumitrescu** : cu excepția unui rezultat bun, la începutul anului, celelalte sînt modeste. Este prea ocupat profesional și nu se poate pregăti așa cum trebuie — ceea ce a influențat rezultatele ; **Gh. Sencovici** : are rezultate modeste în acest an. Fiind student, nu s-a putut pregăti corespunzător. Cu o pregătire adecvată are perspective ; **I. Albescu** : unele rezultate bune dar cu mari fluctuații.

Se consideră că sportivii Olărescu, Caban, Rotaru, Ferecatu, Vasilescu, Bratu, Giușcă, Atanasiu, Tripșa, Roșca, Florescu, Popovici, Sencovici au perspective pentru J.O.

În ceea ce privește activitatea personală, antrenorul P. Cișmigiu a spus că, uneori, el s-a axat mai mult pe problemele administrative ale federației decît asupra celor de pregătire. Apoi, el a apreciat că vechiul birou federal nu s-a interesat de antrenamentele loturilor reprezentative.

În cuvîntul lor, o serie de vorbitori au insistat asupra importanței pregătirilor viitoare, a antrenamentelor la altitudine. În concluzie, tov. **A. Alexe** — președintele C.N.E.F.S. — a spus că : există un spirit sănătos de întrecere, o bună mobilizare printre sportivi și că ea va trebui menținută ; federația era și este datoare să facă totul pentru a asigura cele mai bune condiții de pregătire taleriștilor Popovici și Dumitrescu ; biroul federal trebuie să-și concentreze activitatea în special asupra pregătirilor olimpice ; în lot să nu fie menținute decît elemente cu perspectivă ; nu-și poate explica neinvitarea medicului lotului, tov. A. Ambruș, la această ședință și insistă pentru o colaborare mai strînsă între medic și antrenori, atrăgînd atenția ca toți factorii de răspundere să vegheze asupra stării de sănătate a sportivilor.

REP.

ACAPULCO — „FATA MORGANA" ?

Veliștii români n-au participat niciodată la întrecerile olimpice ! De fiecare dată, însă, și mai ales înainte de J.O. din Japonia, speranțele au fost — cum se spune — mari, cît roata carului. Dar, au venit campionatele europene de la Copenhaga, reprezentanții noștri nu s-au clasat în primele zece locuri și, pe bună dreptate, au rămas acasă, privind regatele olimpice de la Enoshima pe ecranele televizoarelor.

Au trecut de atunci patru ani. Ce a însemnat acest timp ? Au sporit sau nu șansele veliștilor de a participa la J.O. din Mexic ? Este, oare, Acapulco o „fata morgana", cum a fost — data trecută Enoshima, sau, în sfîrșit, un țărm al împlinirii visurilor olimpice ? **Vizita noastră la Mamaia și interviul solicitat antrenorului** Gheorghe CONSTANTIN **vor da răspunsurile posibile la această oră.**

★

Înainte de toate, însă, cîteva precizări :

1. În baza aprecierilor C.O.R. iahtingul se numără în prezent printre sporturile care trebuie să confirme un anumit progres, o anumită valoare pentru a fi inclus pe lista disciplinelor la care țara noastră va fi reprezentată la J.O. din Mexic.

2. Posibila participare la Olimpiadă are în vedere numai un lot restrîns de specialiști la clasa FINN, singura la care organizatorii pun ambarcațiunile necesare la dispoziția concurenților (FINN-uri de fabricație mexicană — construite cu asistența tehnică a specialiștilor francezi și danezi — și cu vele confecționate de multiplul campion olimpic și mondial Paul Elvström).

3. Patru veliști — Petre Svoboda, Petre Purcea, Gheorghe Nicolcioiu și Eduard Enopian — **se află actualmente în pregătire, urmînd ca performanțele individuale să hotărască.**

★

— Cum și în ce condiții se desfășoară antrenamentele ? **(întrebarea este adresată antrenorului Gheorghe Constantin).**

— Cei patru „finn"-iști se pregătesc cu deosebită hărnicie : zilnic — două antrenamente. Unul din antrenamente are caracter de regată cu procedee tehnice obligatorii, celălalt — de rulaj, cu temă. Avem — după multi ani de așteptare — ambarcațiuni bune (patru FINN-uri din material plastic aduse din R. D. Germană — 2 — Franța și Danemarca).

— Ce probleme ar mai trebui rezolvate ?

— În primul rînd, posibilitatea de a face antrenamentele pe mare. Siutghiolul îndeplinește numai parțial rolul „stadionului" de care au nevoie veliștii pentru a realiza performanțe de înaltă valoare.

★

Antrenamentele sînt conduse de antrenor de pe o șalupă închiriată ÎN FIECARE ZI timp de ȘASE-ȘAPTE ORE la prețul de 60 LEI ORA ! Prin grija C.N.E.F.S. a fost excelent rezolvată o problemă mult mai grea : construirea remorcilor pentru ambarcațiuni, ceea ce în afara unei evidente eficiențe economice aduce un real sprijin muncii de pregătire deoarece pînă acum ambarcațiunile — neexistînd în număr mai mare — trebuiau trimise cu două-trei săptămîni la locul de concurs, timp în care veliștii... așteptau. Oare nu se pot găsi soluții pentru ca să nu se plătească 10—12 000 de lei în fiecare lună pentru închirierea unei șalupe ?

★

— Ce spun sportivii, ce spune antrenorul despre actualele șanse de participare la Jocurile Olimpice ?

— Gîndim toți la fel. Este o mare dorință a tuturor veliștilor, indiferent de specializare, dar — firește — în primul rînd a celor de la „FINN" ca iahtingul românesc să semneze prima sa prezență la Jocurile Olimpice. Dar, am fost cu toții de acord că pentru aceasta trebuie confirmată o anumită ascensiune

— Care este examenul preolimpic ?

— Rezultatele realizate în concursurile internaționale, dar mai ales la Balcaniada de iahting programată de la 7 august la Istanbul. Vom întîlni aici o parte din cei mai redutabili adversari, printre care Entcef **(Bulgaria),** Kakis **(Turcia),** Vasistas **(Grecia), campionul balcanic de anul trecut ș.a. Cursa pregătirilor și... speranțelor noastre olimpice va continua numai dacă vreunul din „finn"-iștii români îndeplinește baremul : clasarea în primele trei locuri. Un examen sever, dar necesar.**

★

Deci, Acapulco rămîne încă o „fata morgana" pentru veliștii români. La scurt timp după vizita noastră, cele patru FINN-uri străbăteau, purtate de vîntul litoralului, imaginarul parcurs olimpic. Poate, totuși...

Silviu FLORESCU

fotbal

O finală pe care nu o vom uita ușor

(Urmare din pag. 1)

dificultate, avînd întotdeauna resurse de a forța în final, atunci cînd superioritatea condiției fizice, a rezistenței morale și experiența lor i-a ajutat să dobîndească victoria. Așa s-a întîmplat și în întîlnirea de duminică cu Rapid, cînd după o lungă perioadă de joc mai slab, în care au și primit un gol, dinamoviștii nu au cedat lupta, reușind să egaleze și, apoi, în prelungiri, să-și mačine adversarul pînă la înfrîngerea acestuia. Explicînd succesul echipei din șoseaua Ștefan cel Mare nu putem ignora, firește, hotărîrea înțeleaptă luată de antrenorul Bazil Marian de a-l introduce în formație pe Nunweiller III. La fel de tînăr, de muncitor și de talentat cum l-am cunoscut întotdeauna, Nelu a contribuit substanțial la victoria echipei sale, intervenind deseori în mod salvator în situații dintre cele mai critice la poarta apărată de Niculescu. Inspirată s-a dovedit și înlocuirea lui Naghy de către Lucescu, acesta din urmă fiind autorul golurilor victoriei. Am fi însă nedrepți dacă n-am recunoaște și meritele celorlalți coechipieri, care nu și-au economisit energiile în aspra încleștare de pe teren, ca și ale antrenorului Bazil Marian care, cu modestia care-l caracterizează, și-a condus cu pricepere elevii spre succesul dorit.

Dacă, însă, această finală de cupă ne-a oferit un spectacol pe care nu-l vom uita atît de curînd, trebuie să avem în vedere că Rapidul a avut o contribuție egală cu a învingătorilor. De altfel, potrivit unei opinii larg împărtășite, echipa feroviară este în bună măsură nedreptățita acestei ediții a „Cupei României". Ea a avut o frumoasă evoluție în toate etapele competiției și, pentru a treia oară în ultimii ani calificată într-o finală, a fost mai aproape decît oricînd de cucerirea trofeului. Deși lipsiți de aportul a doi titulari — Dumitriu II și Pop —, apoi a încă unuia — prin accidentarea lui Ionescu —, rapidiștii au fost mai buni decît adversarii lor în cele 90 de minute, la capătul cărora, așa cum mărturisea cu sportivitate și Pîrcălab, meritau cu prisosință victoria. Dar, la penaltyul din minutul 90, dictat în mod gratuit, însă cu vădite mustrări de conștiință (pentru nepenalizarea hențului în careu al lui Nunweiller, într-un moment ce putea deveni hotărîtor), de către arbitrul V. Dumitrescu, tînărul Neagu și-a privat coechipierii de bucuria succesului. În prelungiri, feroviarii și-au pierdut mult din vigoarea de pînă atunci, au devenit excesiv de nervoși, ceea ce i-a făcut să recurgă la trageri de timp și la duritați pentru a păstra rezultatul și a obține repetarea jocului, tentativă ce nu le-a reușit (de vină fiind și Răducanu pentru gafa comisă la golul al doilea).

Dacă jocul de duminică, așa cum spuneam, nu-l vom uita atît de ușor, aceeași soartă o va avea și arbitrajul prestat de V. Dumitrescu, care a fost de natură să deruteze ambele echipe. Mai întîi pe Rapid, căreia i-a refuzat un penalty clar ca lumina zilei, și apoi pe Dinamo, pe care, prin decizia din ultimul minut de joc, o pusese în fața unei înfrîngeri aproape sigure. Este mai mult decît regretabil că un arbitru internațional ca V. Dumitrescu poate să comită asemenea grave erori (și multe altele de mai mică gravitate) ca în această finală de cupă, pentru care socotim că federația ar trebui să-i dea o aspră sancțiune. (Cei doi tușieri, M. Bică și C. Bărbulescu, au, evident, o parte mai mică de vină pentru arbitrajul nesatisfăcător al acestei partide). Cunoscînd și alte triste exemple, întrebăm federația de ce nu s-a apelat la un arbitru străin pentru o partidă cu asemenea miză? În principiu, nu opinăm pentru astfel de soluții, dar dacă semifinala cupei a fost încredințată unui arbitru de peste hotare cu atît mai mult se impunea ca finala să aibă asigurate aceleași condiții.

O impresie penibilă au lăsat asupra tuturor celor prezenți incidentele de la sfîrșitul meciului, ai căror „eroi" au fost Năsturescu, Stoenescu și Răducanu. Răzbunîndu-se pentru o lovitură primită în cursul meciului, Stoenescu i-a plasat un puternic upercut lui Năsturescu, după fluierul final al arbitrului, punîndu-l pe acesta la pămînt. Văzînd KO-ul coechipierului său, Răducanu s-a repezit de-a lungul terenului spre Stoenescu, lovindu-l la pumni ca un veritabil bătăuș. Asemenea porniri își au poate locul pe maidane, dar nu pe terenul de sport și ele îi dezonorează pe cei în culpă, echipele din care fac parte, aducînd grave prejudicii sportului nostru. De aceea, nu pot fi tolerate. Cerem cu insistență celor două cluburi, dar și federației să ancheteze faptele petrecute și să pedepsească cu exemplară severitate pe cei vinovați.

Duel aerian Lupescu — Niculescu urmărit cu emoție de Greavu și Nunweiller III

Corespondență specială din Belgrad

SESIUNEA INTERNATIONAL BOARD DE LA DUBROVNIK

O declarație a lui sir Stanley Rous

BELGRAD, 17 (prin telefon). — Ieri s-a terminat, la Dubrovnik, în sesiune de lucru, International Board (forul care apără integritatea regulamentului jocului de fotbal și are dreptul să-l modifice). În timpul dezbaterilor nu s-au făcut declarații ziariștilor. Acum, după terminare, se așteaptă un comunicat oficial.

Se pare că n-au fost luate hotăriri cu privire la modificarea regulamentului de joc, cu toate că, sir Stanley Rous, președintele F.I.F.A. s-a referit, într-o declarație, la adoptarea unor măsuri, fără să precizeze însă conținutul acestora. Se știe totuși, că International Board intenționează să recomande tuturor țărilor organizarea unor partide cu intenții experimentale, în care regula ofsaidului să nu mai fie aplicată la executarea loviturilor libere.

În cadrul lucrărilor de la Dubrovnik, membrii lui International Board și-au exprimat îngrijorarea față de creșterea brutalității și actelor de nesportivitate. Pentru combaterea acestei tendințe, ei au hotărît să ceară propuneri tuturor federațiilor naționale, propuneri care în acest sens pot viza, chiar și modificarea paragrafelor din regulament referitoare la corectitudinea jocului.

În așteptarea comunicatului oficial, se comentează, deocamdată, următoarea declarație a lui SIR STANLEY ROUS: **„Înainte de a hotărî modificarea regulamentului de joc trebuie să ne gîndim bine. Orice schimbare ar necesita un interval de 5—6 ani, pînă ar fi aplicată în toată lumea, precum și vreo 10 ani pînă ce arbitrii s-ar familiariza cu ea. Ce încurcături s-ar produce dacă am modifica regulamentul în fiecare an! Un lucru e sigur: dacă lipsește ceva fotbalului contemporan, nu regulile de joc sînt vinovate. Fotbalul ar putea deveni mai frumos, mai spectaculos, dacă antrenorii și jucătorii și-ar restructura concepția despre el. Acest sport nu se va anchiloza niciodată. Mi se pare mai inepuizabil decît șahul. Numărul combinațiilor și variantelor tactice posibile îl consider infinit. Greșesc grav toți cei ce afirmă că evoluția fotbalului și salvarea lui din actuala criză pot fi realizate numai prin modificarea regulamentului de joc. Cu adevărat reconfortantă nu mi se pare decît calea evoluției sistemelor de antrenament și de joc".**

Miercuri — prima manșă a finalei campionatului european feroviar de fotbal

Miercuri, pe stadionul Giulești, se va disputa prima manșă a finalei campionatului european feroviar de fotbal. În actuala ediție, se vor întîlni RAPID București și LOKOMOTIV Sofia, deținătoarea trofeului, echipe care au mai luptat și în finala din anul 1961. Echipa bulgară este formată din elemente tinere, talentate. De altfel, pe scheletul acestei formații este alcătuită reprezentativa olimpică a Bulgariei, care s-a calificat pentru turneul final din Mexic. Printre componenții echipei, se numără atacanții Kotkov — actualul golgeter al campionatului, cu 24 de goluri, Debrski — căpitanul echipei, de 27 de ori internațional A, precum și „olimpicii" Iordanov, Hristakiev, Gherov, I. Gheorghiev, P. Kirilov și Mihailov.

În ceea ce privește echipa bucureșteană, ea nu mai are nevoie de o prezentare, rapidiștii vor lupta desigur cu ardoarea caracteristică pentru a cîștiga meciul cu un scor care să-i scuteacă de emoții în cea de a 2-a manșă (26 iunie, la Sofia). Publicul giulești speră ca favoriții lor să redediteze jocul bun realizat în compania echipei Dinamo și astfel în vitrina clubului să poposească totuși o... „Cupă".

Partida va începe la ora 17.45.

OPINII PE MARGINEA PROIECTULUI VIITORULUI REGULAMENT DE TRANSFERĂRI

● SĂ DISPARĂ SUBSTRATUL FRECVENTELOR STĂRI DE ÎNCORDARE DINTRE CLUBURI ȘI JUCĂTORI ● DACĂ PROIECTUL VA FI ADOPTAT ÎN FORMA ACTUALĂ, VA PRODUCE MARI DAUNE FOTBALULUI NOSTRU ● SOLUȚII PENTRU FOTBALIȘTII STUDENȚI ȘI MILITARI

ION INDREI (președintele Clubului Steagul roșu Brașov): „În sectorul fotbalului de performanță jucătorii nu mai trebuie legitimați — sine die — ci pe termene limitate, stabilite prin înțelegerea reciprocă dintre cele două părți. Această modalitate va face să dispară substratul frecventelor stări de încordare dintre cluburi și jucători. Astfel, antrenorul și conducătorii vor ajunge să lucreze cu ochii deschiși. Știind că peste doi ani, de exemplu, expiră legitimarea unui component al lotului, ei se pot gîndi din vreme cum să-l înlocuiască. Propun ca perioada de transferări să fie plasată la începutul anului calendaristic, nu între două campionate. Optez pentru promovarea liberă a jucătorilor din categoriile inferioare, fără obligativitatea dezlegării, cu următorul amendament. Să se stipuleze dreptul fiecărei echipe din A, de a lua jucători, numai din județele apropiate, bineînțeles prin înțelegere, cu cedarea unor jucători, în schimb etc. Avem acum o serie de juniori buni la Steagul roșu. Vreau să-i cedăm echipelor din jur, care au niște jucători mai maturi, de care lotul nostru are imediată nevoie. Mai precis, nu vrem ca la Metrom, Codlea sau Făgăraș, de pildă să vină Farul și să ia jucători.

Referitor la fotbaliștii ajunși la vîrsta îndeplinirii serviciului militar, am următorul punct de vedere. Cei aparținînd formațiilor din divizia A să fie repartizați la o unitate militară din orașul respectiv și să joace pe toată durata acestei situații speciale la aceeași echipă. În schimb, fotbaliștii proveniți din echipele de B, sau din categoriile inferioare să participe pe toată durata serviciului militar la un campionat intern, în organizarea departamentului respectiv.

Sperăm că proiectul pus în discuție va fi ameliorat".

STERE BATARAGĂ (secretarul clubului Politehnica Galați): „Ne-au surprins lacunele proiectului. În materie de transferări, trebuie intervenit cu măsuri corective radicale. Mai întîi, echitate; echitate între toate echipele. Iar pentru civilizarea relațiilor club-jucător, să adoptăm legitimarea pe termen limitat; durata minimă — doi ani, cea maximă — variabilă, conform înțelegerii. Consensul asupra duratei legitimării trebuie menționat într-o fișă de adeziune, de angajament reciproc, iar termenul ei final propun să fie trecut în carnetul de legitimare al fotbalistului. Nici una dintre părți să nu fie împuternicită pentru neutralizarea unilaterală a clauzei stabilite prin înțelegere reciprocă. Promovarea jucătorilor spre vîrful piramidei fotbalistice trebuie să devină liberă, în afara condiției dezlegării.

Am consultat și alți oameni din orașul nostru, și cu toții împărtășim punctul de vedere exprimat de ziarul „Sportul", în privința fotbaliștilor militari și studenți. Sîntem o echipă studențească și credem singura soluție rațională a problemei tinerilor jucători ce vor fi admiși în învățămîntul superior este cea propusă. Mai întîi, cel în cauză să fie obligat a reflecta asupra perspectivei sale. Dacă s-a hotărît pentru continuarea studiilor, atunci să vină la admitere, după ce i-a expirat legitimarea anterioară. Să spună conducătorilor și antrenorului de la echipa unde joacă: «Tovarăși, peste un an (sau peste X ani) vreau să mă înscriu la facultate. La dumneavoastră pot să mai joc (recte să fiu legitimat) pînă atunci».

Dacă n-a procedat astfel, să suporte rigorile regulamentelor sportive. Poate veni la facultate, dar să nu primească drept de joc șase luni, un an sau chiar mai mult, pînă la termenul de prescriere a obligațiilor asumate, prin viza de legitimare față de clubul anterior. La terminarea studiilor, înclin să cred că fotbalistul este îndreptățit să se transfere oriunde.

Sîntem convinși că actualul proiect nu rezolvă nici una din problemele de fond care grevează acuratețea transferărilor. Dacă va fi acceptat în forma propusă, concepția despre transferări va produce, în continuare, mari daune fotbalului nostru".

CONSTANTIN (jucător la Steaua): „Sînt pentru transferări libere, bazate pe înțelegere și respectarea interesului reciproc. Acest principiu va putea fi așezat la baza concepției noastre despre transferări, numai prin efectuarea legitimărilor pe termen limitat, ceea ce redă fotbalistului un drept elementar, dreptul de a juca la un moment dat în echipa unde poate să-și valorifice cel mai bine calitățile sale. Să nu uităm cazul Kraus. Era o rezervă fără perspective la Rapid, a redevenit un jucător excelent, apt poate chiar să poarte tricoul național, prin trecere la F. C. Argeș.

Îmbrățișez, de asemenea, ideea ca în fața regulamentului de transferări toate echipele și toți jucătorii să aibă șanse egale".

UNELE ASPECTE ALE FOLOSIRII JUCĂTORILOR ÎN CAMPIONAT

În cele 181 de jocuri disputate (Jiul - Progresul din etapa a II-a nu s-a jucat din neglijența bucureștenilor) au fost folosiți 301 jucători. Dintre aceștia, 43 de fotbaliști au jucat numai în tur, iar 37 numai în retur.

Dar iată numărul de jucători folosiți de fiecare echipă: Steaua 17, F.C. Argeș, Rapid — 18, Dinamo București 19, U.T.A. 20, Dinamo Bacău și Farul 21, Petrolul și Jiul 22, Universitatea Craiova și „U" Cluj 23, A.S.A. Tg. Mureș 25, Progresul și Steagul roșu 26.

De la început se remarcă faptul că echipele clasate pe primele locuri (Steaua, F.C. Argeș, Dinamo București, U.T.A.) au loturile cele mai mici, în timp ce A.S.A. Tg. Mureș, Progresul și Steagul roșu au folosit un număr mai mare de jucători, pe care i-au vînturat de la o etapă la alta... cu rezultatele cunoscute!

Din numărul total de jucători, puțini au fost folosiți în toate jocurile susținute de echipele lor: la Steaua (Sătmăreanu, Sorin Avram și Negrea), Dinamo Bacău (Ghiță și Dembrovschi), A.S.A. Tg. Mureș (Siko, Raksi), Universitatea Craiova (Deliu), Farul (Koszka), U.T.A. (Bacoș, Petescu, Lereter, Axente), F.C. Argeș (Barbu, Olteanu), „U" Cluj (Adam), Dinamo București (Dinu), Rapid (Motroc), Jiul (Georgevici, Stocker, Sandu, Peronescu, Libardi).

Să recunoaștem că este un tur de forță să participi la toate meciurile dintr-un campionat.

În 25 de meciuri au jucat: Voinea, Hălmăgeanu (Steaua); N. Ionescu, Oprișan, Grozea (Petrolul); Kis, Nunweiller IV (Dinamo Bacău); Ivăncescu, Rusu, Pescaru (Steagul roșu); Antonescu, Tufan, Kallo (Farul); Gornea, Birău (U.T.A.), Angelescu („U" Cluj); Ghergheli, Haidu (Dinamo Buc.), Lupescu (Rapid). Am vrea să facem o remarcă: patru jucători care au jucat din prima etapă pînă la cea de a 25-a inclusiv n-au mai fost folosiți în ultima etapă a campionatului. E vorba de Mateianu (Progresul), Antonescu și Kallo (Farul), Gornea (U.T.A.).

MARUD LUI... ADAM

ADAM! — Mulțumesc! Cu „bucățica" asta sînt golgeter!

Desen de AL. CLENCIU

Restul fotbaliștilor au participat la un număr variat de jocuri.

Dar este și un aspect deosebit: fotbaliști foarte rar întrebuințați. La Dinamo Bacău, portarul de rezervă... n-a jucat nici un minut din cele 2 340 de minute cît însumează cele 26 de partide dintr-un campionat; la Universitatea Craiova, Gaboraș a jucat doar de două ori — în ultima etapă, tot meciul și în penultima... opt minute; Weichelt (U.T.A.) a jucat în etpa a 5-a 67 de minute și în etapa ultimă, 90 de minute; Andrei (Rapid) a jucat doar în patru din cele 26 de partide, în total 246 de minute! (Se pare că rezervele de portar au o soartă ingrată).

Dar sînt și jucători de cîmp cu apariții sporadice. Astfel, un tînăr ce s-a dovedit a fi talentat și pe care îl urmăreai cu plăcere, Alecu (Progresul), după ce a jucat în primele patru etape ale returului, nu a mai fost văzut pe teren. Aceeași situație cu Caniaro (Tg. Mureș) component al echipei naționale de juniori, care a participat doar la două jocuri. Achim (Farul) a fost folosit doar în ultima etapă! Și asemenea situații sînt destule.

Dar problema alcătuirii și folosirii lotului nu poate fi epuizată într-un material ce și-a propus doar să evidențieze unele aspecte care pot deschide în viitor o discuție mai largă, constructivă.

37 de autoturisme atribuite la tragerea excepțională LOTO din 4 iunie

Tragerea excepțională Loto din 4 iunie 1968 a atribuit nu mai puțin de 37 de autoturisme. Dăm mai jos numele cîștigătorilor: Categoria I: — **21 autoturisme „Volga"**: Radeș Ovidiu (Zlatna, județul Alba); Pap Francisc (Oradea); Teodorovici Ilie (Brașov); Bumbac Nicolae (Brașov); Imre Pavel (Bod, județul Brașov); Cepoiu S. N. (Buzău); Eremia Despina (Constanța); Ionescu Grigore (Eforie Sud); Gafton Teofil (Galați); Stoian Alexandra (București); Apostoleanu Alexandru (Brăila); Moldoveanu Ion (Tecuci); Mihoc I. Ion (Iași); Nicolescu Paul (comuna Seaca, județul Olt); Avram Mihai (comuna Frasin, județul Suceava); Mătușa Gheorghe (comuna Blejești, județul Teleorman); Wesel Oscar (Timișoara); Grigore Petre (comuna Bucovăț, județul Dolj); Budac Coriolan (București); Dumitriu Victor (București); Boboc Constantin (București); Categoria a II-a — **10 autoturisme „Renault 10 Major"**: Gurbim Zina (Simeria, județul Hunedoara); Participant (Arad); Diaconescu Nicolae (Curtea de Argeș); Costin Florica (Bistrița); Arsenie Gh. Ion (comuna Scoarța, județul Gorj); Teutișan Valentin (comuna Vulcan, județul Hunedoara); Drăgan Gheorghe (Ploiești); Sîrbu Ioan (Sibiu); Mateoaea Toader (Suceava); Avarvarei Nicolae (București). Categoria a III-a — **6 autoturisme „Skoda 1000 MB"**: Ilea Liviu (Cluj); Bădescu Dumitru (Constanța); Marin Maria (Craiova); Dițoiu Dumitru (Filiași, județul Dolj); Hiriciu Ion (Sibiu); Bălăneanu Daniel (București).

Premiile concursului Pronosport nr. 24 din 16 iunie 1968

Categoria I: 3 variante 50% (12 rezultate) x 29.711 lei fiecare; categoria a II-a: 26,5 (11 rezultate) x 4.036 lei; categoria a III-a: 408,5 (10 rezultate) x 392 lei.

Rezultatele meciurilor din acest concurs disputate în nocturnă sînt: I Inter—Milan (pauză) 0—0 X; II Inter—Milan (final) 0—0 X și III Bologna—Torino 1—1 X.

CONDIȚII OPTIME PENTRU AFIRMAREA GIMNASTICII ȘCOLARE

Încheierea anului școlar 1967—1968 a coincis cu finala campionatelor școlare de gimnastică ale școlilor generale. 18 echipe de băieți și 18 de fete, mulți gimnaști individuali, în total peste 200 de concurenți, și-au disputat titlurile, pe echipe, și la individual compus. Pentru întrecerea pe echipe, atît la băieți cît și la fete programul a prevăzut o probă de ansamblu și trei probe individuale (pentru fete) și două probe individuale (pentru băieți). Nivelul la care s-a desfășurat concursul, precum și rezultatele obținute arată că inițiativa Ministerului Învățămîntului de a organiza un campionat republican pentru școlile generale este remarcabilă, în acest fel contribuindu-se în mod consistent la popularizarea gimnasticii în școli, acolo de unde așteptăm să apară viitorii maeștri. Grația, dezinvoltura, siguranța și precizia cu care mulți dintre concurenți au executat exercițiile prevăzute în program ne fac să credem că posibilitățile elevilor sînt, la această vîrstă, și mai mari. Gimnaștii au dovedit în mod convingător că temerile unor specialiști în ceea ce privește dificultatea exercițiilor nu au fost întemeiate. După opinia noastră, actualul program de concurs corespunde posibilităților tinerilor concurenți și își va putea aduce o contribuție serioasă la dezvoltarea gimnasticii în școli. Această apreciere nu exclude, totuși, remarca că, pe alocuri, programului actual i se mai pot aduce și unele îmbunătățiri. De pildă, prima linie a exercițiului de la bîrnă este aglomerată și disproporționată în comparație cu a doua. De asemenea, exercițiul de ansamblu la băieți este prea scurt și cuprinde prea puține elemente de dificultate.

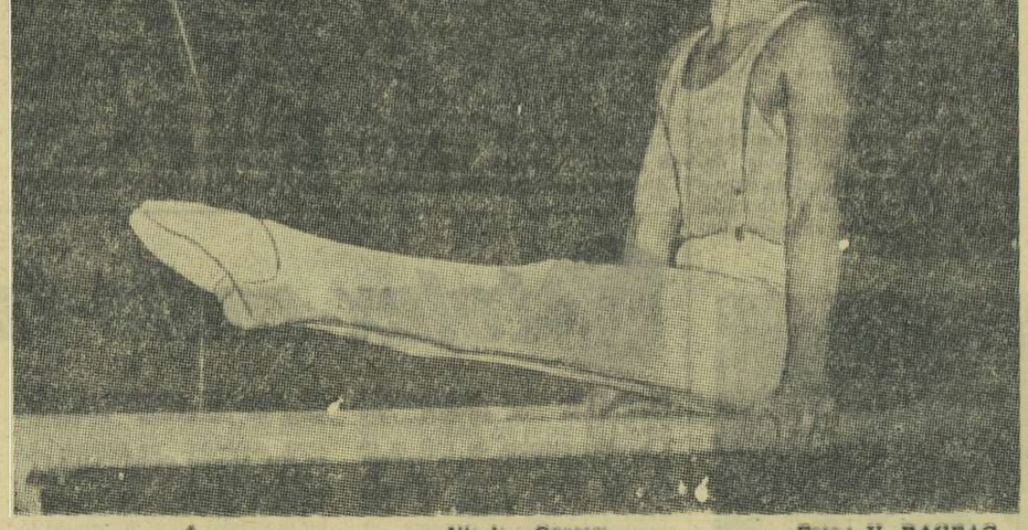

Nicolae Oprescu

Foto: V. BAGEAG

Opinăm, de asemenea, pentru menținerea programului de exerciții pe o perioadă mai lungă de timp, căci în acest fel s-ar asigura o continuitate în pregătire, criteriu bine stabilit de concurs, precum și un anumit nivel de cerințe privind dezvoltarea gimnasticii școlare.

În încheierea acestor rînduri, să remarcăm buna pregătire dovedită în concursul găzduit de sala Floreasca a echipelor Școlii generale nr. 75 București (prof. Georgeta Popescu), Liceului nr. 2 Lugoj (prof. Tatiana Isar) și Școlii generale nr. 8 Călărași (prof. Nelucu Constantinescu) — la fete, precum și Școala generală nr. 3 Timișoara (prof. Marin Trincă), Liceul nr. 35 cu program de educație fizică București (prof. Gabriel Molea) și Liceul cu program de educație fizică Rm. Vîlcea (prof. Eugen Prodescu) — la băieți. Cuvinte de sinceră laudă profesorului Constantinescu din Călărași, a cărui echipă a fost alcătuită din gimnaste din clasele II—IV.

prof. Nae STANAȘILA
Liceul nr. 15 București

Rezultate tehnice: feminin — echipe: 1. Șc. gen. nr. 75 București 218,25 p; 2. Lic. nr. 2 Lugoj 213,85 p; 3. Șc. gen. nr. 8 Călărași 211 p; masculin echipe: 1. Șc. gen. nr. 3 Timișoara 162,38 p; 2. Lic. nr. 35 cu program de educație fizică Buc. 162,10 p; 3. Lic. cu program de educație fizică Rm. Vîlcea 161,85 p; individual compus feminin: cat. maestre: Ileana Coman (Oraș Gh. Gheorghiu-Dej), Petruța Paciurea (Oraș Gh. Gheorghiu-Dej); cat. I: Elisabeta Turcu (jud. Prahova); cat. a II-a: Luminița Ionescu (București); masculin: cat. candidat maestru: Nicolae Oprescu (București); cat. I: Ștefan Mierlușcă (jud. Iași); cat. a II-a: Liviu Morovan (jud. Timiș).

Actualitatea internațională

U.R.S.S.—POLONIA, UN DUEL PASIONANT LA „EUROPENELE" DE HALTERE

Mîine încep, la Leningrad, campionatele europene de haltere, important criteriu de selecție pentru J.O. din Mexic. Pentru primele locuri candidează halterofilii sovietici și polonezi. Iată două corespondențe privind pregătirile echipelor U.R.S.S. și Poloniei.

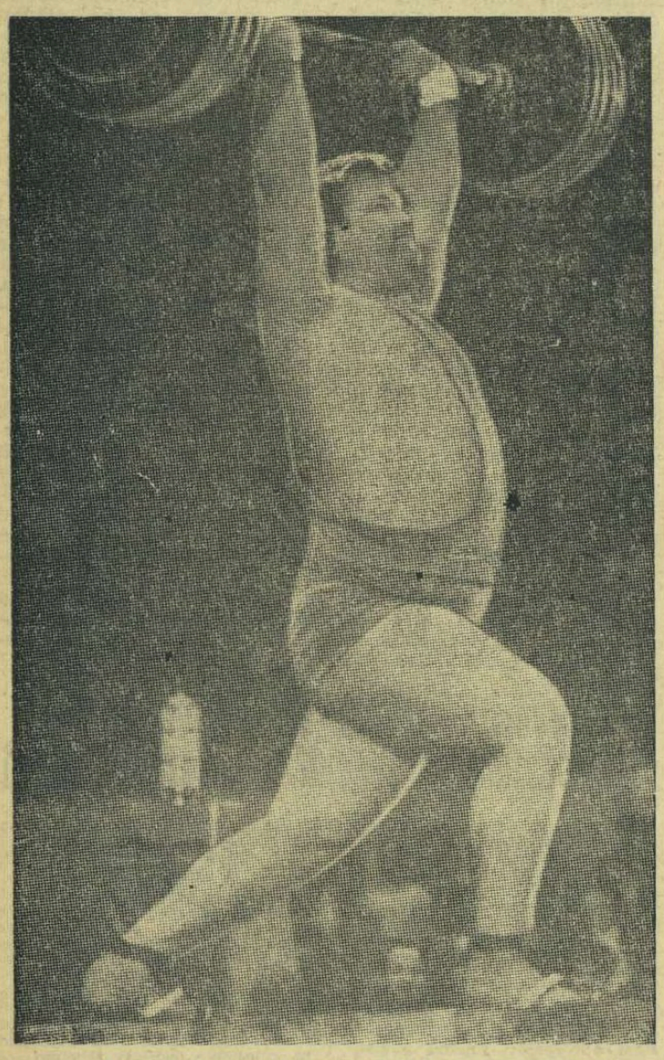

Leonid Jabotinski, ridicînd o bară de 210 kg!

BAZANOWSKI ATACĂ RECORDUL MONDIAL

Experimentații antrenori Klemens Roguski și Augustin Dziedzic au privit cu multă seriozitate pregătirile elevilor săi pentru „europenele" de la Leningrad. Ca dovadă, lotul polonez s-a antrenat în comun timp de aproape o lună, la Varșovia.

La Leningrad, Polonia va fi reprezentată de: **Walter Szotysek** (cat. cocoș), **Mieczyslaw Nowak** și **Rudolf Kozlowski** (cat. pană), **Waldemar Bazanowski** și **Marian Zielinski** (cat. ușoară), **Norbert Ozimek** (cat. mijlocie), **Marek Golab** (cat. semigrea) și **Robert Wojcik** (cat. grea).

Marele favorit este Waldemar Bazanowski, recordman mondial la cat. ușoară, care va încerca să îmbunătățească recordurile mondiale pe care le deține: 440 la total (135,5 kg la smuls și 170 kg la aruncat).

Pentru prima oară după 10 ani, Polonia prezintă un concurent la categoria grea. El este tînărul Robert Wojcik, deținătorul unei performanțe de peste 500 kg, care speră să realizeze 515 kg clasîndu-se printre primii șase la această mare confruntare. Pe echipe, duelul dintre U.R.S.S. și Polonia va fi foarte interesant. Prin prisma rezultatelor însă, halterofilii sovietici păstrează cele mai mari șanse.

Jan WOJDIGA
redactor la „Przeglad Sportowy" — Varșovia

Va atinge Leonid Jabotinski limita celor 600 de kilograme?

Cînd a aflat Leonid Jabotinski de excepționalul record al S.U.A. obținut de Robert Bednarski (580 kg), uriașul din Zaporoje și-a dat seama că recordul său mondial (590 kg) este în pericol.

Leonid Jabotinski nu va avea, desigur, nici o problemă pentru ocuparea primului loc la „europene", dar atît pentru el, cît și pentru antrenorii săi nu în asta constă succesul deplin. Depinde ce rezultat va obține Jabotinski acum, pentru a se putea prevede cu ce șanse va pleca la J.O. din Mexic. În orice caz, din duelul Jabotinski - Bednarski se va naște mult visatul record al celor 600 de kilograme!

În afară de Leonid Jabotinski, mai sînt și alți favoriți. Jan Talts la „semigrea", Viktor Kurențov la „semimijlocie", D. Șanidze la „pană" (382,5 kg!) și V. Silițki la „mijlocie".

Deci, U.R.S.S. poate cuceri 5 titluri din cele 7! Cu un asemenea succes, indiscutabil că echipa U.R.S.S. va obține locul I. Dar mai presus de orice sînt rezultatele, avînd în vedere că aceste întreceri constituie cea mai bună verificare a halterofililor de pe continent înaintea Olimpiadei.

Iuri SALOMAHIN
redactor
la „Sovietski Sport"
Moscova

Fază din meciul R. F. a Germaniei — Brazilia: atacantul Dörfel a sărit peste portarul Claudio (B) dar va trage pe lîngă bară (Telefoto: U.P.I.-AGERPRES)

Trimisul nostru special, CONSTANTIN ALEXE, transmite:

ÎN PREAJMA MECIULUI DE FOTBAL POLONIA – BRAZILIA

VARȘOVIA, 17 **(prin telefon).** — Cînd am sosit duminică în capitala Poloniei, ne gîndeam că vom găsi un sfîrșit de săptămînă fără fotbal sau, în cel mai bun caz, va avea loc o partidă de verificare a lotului polonez în vederea meciului pe care naționala **Poloniei** îl va susține joi cu echipa **Braziliei.** Dar, duminică, formațiile din prima divizie poloneză și-au continuat întrecerea. S-a jucat penultima etapă și, după cum ne spuneau colegii de la ziarul de specialitate de aici, au fost cîteva meciuri tari. Înaintea ultimei etape, în clasament conduce formația **Ruch Chortzow,** doar cu un punct avans față de **Legia Varșovia.** (Actuala campioană, **Gornik Zabrze,** fiind la trei puncte de lider nu mai are nici o șansă să-și mențină titlul). Deci, un final pasionant în campionatul polonez. Și totuși, principala competiție internă nu s-a întrerupt pentru un joc internațional, fie el chiar și cu Brazilia.

Antrenorul **Er. Koncewicz** s-a fixat de săptămîna trecută asupra unui lot mai larg, ai cărui componenți au fost urmăriți în jocurile de duminică. Gazdele sînt destul de optimiste pentru că **Dejna** și **Lubanski** au arătat o formă excelentă înscriind patru și respectiv trei goluri în jocurile de duminică.

După cum se știe, acesta va fi al doilea meci al foștilor campioni mondiali în Europa. Chiar dacă au pierdut cu 2—1 în fața **R. F. a Germaniei** la Stuttgart, brazilienii sînt așteptați cu un deosebit interes fiindcă în rîndurile lor figurează cîțiva jucători despre care s-au scris multe lucruri bune — **Gerson, Denilson, Tostao, Edu, Rildo.** Oaspeții sînt așteptați să soseasc-că marți la Varșovia. Lotul polonez s-a reunit și el luni în capitala țării, așa că în numerele viitoare ale ziarului nostru vom reveni cu amănunte interesante. Echipa țării gazdă va fi aleasă din următorul lot: portari: **Kosta, Sueja;** fundași: **Winkler, Gmoch, Oslizlo, Latocha, Bazan, Janduda;** mijlocași și înaintași: **Dejna, Lubanski, Blaut, Wilczek, Iarosik, Sadek, Jmijevski, Gadocha.**

Succese ale vîslașelor noastre la Grünau

BERLIN, 17 **(prin telex).** — Canotoarele care au reprezentat România la tradiționala regată Grünau, în compania sportivelor din alte 12 țări, au obținut cîteva performanțe valoroase. Iată rezultatele tehnice: SÎMBĂTĂ, **schif simplu** — 1. Kuhlke (R.D.G.) 3:48,22; **dublu** — 1. Dinamo Moscova 3:27,77; 2. **România I** 3:28,63; 3. **România II** 3:29,08; **4 vîsle** — 1. S. C. Dynamo Berlin 3:18,75; 2. **România** 3:22,21; **4+1** — 1. S.C. D.H.F.K. Leipzig 3:19,80;... 3. **România** 3:25,07; **8+1** — Jalghiris Vilnius (campioana europeană) 3:10,11;... 4. România 3:16,63; DUMINICĂ: **simplu** — 1. Kuhlke 3:53,13;... 6. **Lazăr (România)** 4:02,14; **dublu** — 1. Dinamo Moscova 3:25,94;... 5. **România I** 3:33,64; **4 vîsle** — 1. S. C. Dynamo Berlin 3:19,58; 2. **România** 3:24,34; **4+1** — ROMÂNIA 3:25,43; **8+1** — ROMÂNIA 3:18,28 (pe locurile următoare D.H.F.K. și Jalghiris).

Werner RUTTKUS

BOXERII ROMÂNI ÎNVINGĂTORI ÎN TUNISIA

Pugiliștii români au întîlnit sîmbătă reprezentativa Tunisiei. Din cele 9 meciuri disputate ei au cîștigat 6 și au pierdut 3. **REZULTATE: Ciucă** b. p. **Ali Gharbi; Mahmoud Radjli** b. p. **N. Gîju (!); N. Moldovan** b. p. **Mahmoud Manoi; Abdellah Dahman** b. p. **N. Deicu; V. Antoniu** b. p. **Iamadi Majeri; V. Silberman** b. p. **Mohamed Majeri; I. Covaci** b. p. **Boujemao Sassi; Khemnis Aobnallah** b. ab. II **Gh. Chivăr (!); I. Monea** b. ab. II **Kilani Iaonadi.**

ILEANA SILAI, NOU RECORD (2:05,2) PE 800 M

BUDAPESTA, 17 **(Agerpres).** În ultima zi a concursului internațional de atletism de la Budapesta, sportiva română Ileana Silai a cîștigat proba de 800 m cu 2:05,2 (nou record al României). Atleții români au mai obținut două victorii prin L. Caraiosifoglu la 20 km marș: 1h38:32,8 și Andrei Barabaș la 10 000 m: 29:34,4 (Nicolae Mustață a ocupat locul doi cu 29:34,6).

Săritura în înălțime-bărbați a fost cîștigată de maghiarul Noszaly cu 2,06 m. Alexandru Spiridon s-a clasat pe locul doi cu 2,03 m.

Alte rezultate: feminin: 200 m: Cobian (Cuba) — 23,5; disc: Stugner (Ungaria) — 57,26 m; înălțime: Schulze (R. D. Germană) — 1,77 m; masculin: 200 m: Morales (Cuba) — 21,0; 400 m garduri: Haid (Austria) — 52,1; greutate: Varju (Ungaria) — 19,61 m; ciocan — Zsivotski (Ungaria) — 70,18 m; lungime: Zolotarev (U.R.S.S.) — 7,55 m.

ZAGREB. — Cu prilejul unui concurs atletic care a avut loc la Zagreb, sportivul român Ion Rățoi s-a clasat pe primul loc în cursa de 400 m garduri cu 53,4.

EDDY MERCKX — „un nou monument al ciclismului mondial"

Casa din Woluwé — Saint-Lambert, rue Bouvreuils, 17, în care locuiește Eddy Merckx, *acest „nou monument al ciclismului mondial", cum îl caracterizează cunoscutul comentator francez Abel Michéa, are renumele unei așezări liniștite... Cu toate acestea, ieri, 17 iunie, cînd Eddy a împlinit 23 de ani — ce vîrstă frumoasă pentru un campion! — nenumărate vor fi fost sticlele de șampanie ce s-au desfundat în cinstea lui și nu puține vor fi fost cadourile pe care rudele și prietenii le-au adus ciclistului belgian... Dar, cel mai frumos cadou a fost, neîndoios, cel pe care, cu cîteva zile înainte, Merckx și l-a făcut singur: victoria din Turul Italiei, competiție cîștigată de o manieră impresionantă, în compania „aristocrației" ciclismului mondial.*

Această aniversare ne îndeamnă la aducere aminte și iată, pe scurt, biografia sportivă a tînărului campion! Născut la Meensel-Kiezegem, în apropiere de Louvain, Merckx debutează în 1961, repurtînd 84 de victorii ca amator, între care un titlu mondial, obținut la Sallanches, pe cînd avea numai 19 ani. Începe pe cariera de profesionist, nu sub cele mai bune auspicii: în prima cursă, desfășurată la 29 aprilie 1965, dura „Fléche Vallonne", abandonează. Din 1966 însă devine tot mai mult o certitudine în ciclismul care numără cîteva „capete de afiș" ca Van Looy, Brankart, Maes, Van Stenbergen, obținînd 19 victorii, dintre care cele mai remarcabile sînt cele din cursa Milan - San Remo și din trofeul Baracchi, împreună cu Bracke, performanțe pe care, de altfel, le va reedita un an mai tîrziu. Dar, definitiva consacrare vine în 1968: Merckx își adjudecă în stil de „campionissimo" Turul Sardiniei, istovitoarea cursă Paris—Roubaix, Turul Romandiei și, recent, celebrul „Giro". Această simplă enumerare de izbînzi ne indică prezența unui mare campion despre care ziariștii afirmă că întrunește toate atributele pentru a da jos de pe piedestalul gloriei pe Gimondi, Poulidor și chiar pe Anquetil, „domnul cronometru".

Unde se va opri Merckx? E greu de spus. Oricum, el are toate atú-urile să-și îmbogățească panoplia de medalii: îl recomandă caracterul său voluntar, socotit mai puternic decît al lui Coppi, abstinența proverbială, de tip Bobet, aparenta dezinvoltură a „bătăliei" cicliste, luată de la Anquetil, eleganța lui Koblet și temperamentul generos, împrumutat parcă de la Kubler. Întrebat de un gazetar de ce aleargă atît de mult, Eddy a răspuns: „Nu pot sta, atîta timp cît n-am cîștigat Turul Franței. Iată de ce alerg". Belgienii, flamanzi sau valoni, așteaptă de la acest „copil minune" al ciclismului lor, care a realizat, la Block Haus de la Majella, în „Giro" o performanță cu care nici un belgian nu se mai poate lăuda: cîștigarea unei etape la altitudine de peste 2 000 de metri — cununa de lauri a cîștigătorilor din Tour de France, competiție pe care compatrioții lui Merckx au cîștigat-o ultima oară în 1939, prin Maes. Să fie oare nevoie de o răbdare de aproape 30 de ani pentru ca un belgian să succeadă altuia? Se pare însă — specialiștii se întîlnesc pe o coordonată comună — că Eddy este încă prea tînăr pentru prea chinuitoarele șosele ale Turului Franței. Chiar dacă prezicerile lor se vor adeveri, bicicleta blondului Eddy Merckx rulează hotărît spre cetatea gloriei. Și e atît de aproape de ea...

Ovidiu IOANIȚOAIA

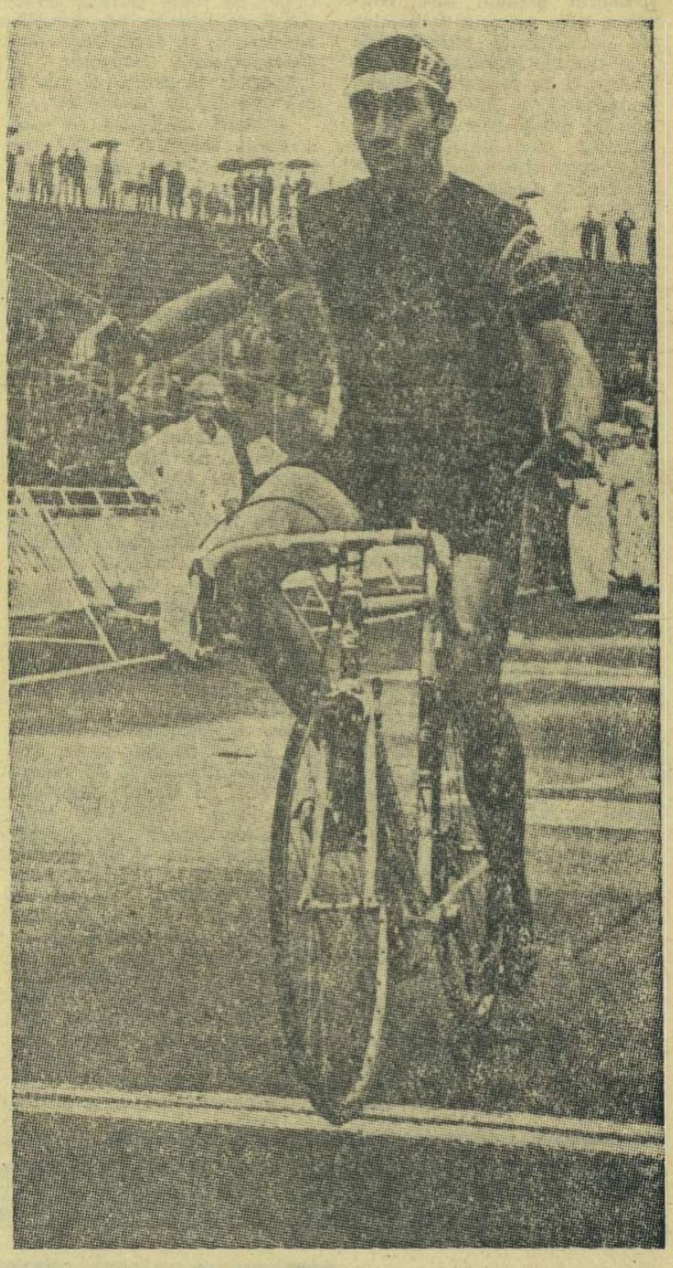

(Urmare din pag. 1)

UN RODNIC SCHIMB DE EXPERIENȚĂ

fructuos schimb de materiale documentare de specialitate.

— Avînd prilejul nemijlocit de a cunoaște mișcarea sportivă iugoslavă la ea acasă, vă rugăm să ne relatați cîteva din principalele dv. constatări.

— Din discuțiile purtate și din observațiile noastre a reieșit că la temelia organizării educației fizice și sportului iugoslav stă următoarea idee orientativă principală: totul trebuie să pornească de la om, întrucît educația fizică și sportul lui trebuie să-i slujească. În consecință, fiecărui cetățean i se acordă latitudinea de a alege asociația sau clubul care-i convine. Problema organizării — fără a fi neglijată — devine astfel o problemă secundară. În general, structura organizatorică este caracterizată printr-o puternică descentralizare. Autoritățile și organele comunale (orășenești) sînt principalii factori care hotărăsc nivelul de sprijinire a activității sportive pe plan local. Uniunea de Cultură Fizică, organ conducător de specialitate, se ocupă de aspectele de interes general, pe plan național, cum ar fi de pildă: campionatele naționale, bugetele federațiilor, competițiile internaționale, propaganda sportivă.

Sistemul competițional este astfel organizat încît formează o piramidă care are la bază competiții locale, în cadrul asociațiilor, organizațiilor sportive locale, județene etc, după care se ingustează prin selecționarea celor mai bune echipe. La majoritatea ramurilor sportive se organizează campionate naționale, republicane, competiții zonale, județene și orășenești. Pentru elevi, juniori sînt create competiții speciale: campionate ale pionierilor și separat ale juniorilor. În ceea ce privește competițiile pionierilor, la unele ramuri de sport (ciclism, lupte etc) acestea au numai caracter local, la altele (atletism, volei, tenis de masă, șah etc) sînt de nivel republican, iar la înot, patinaj sînt de nivel național. La atletism există de asemenea un campionat al școlilor elementare; șase din cele mai bune echipe de băieți și de fete — campioanele pe republici — participă la campionatul național al școlilor elementare. Sistemul competițional al juniorilor păstrează principiile și formele de organizare ale seniorilor; competițiile juniorilor se organizează pe categorii de vîrstă.

După părerea conducătorilor sportului iugoslav, factorii principali ai activității de educație fizică și sport sînt: baza materială, timpul afectat de oameni sportului și specialiștii.

Cu privire la baza materială, mi se par semnificative datele complexului sportiv Tașmaidan, situat în centrul Belgradului, pe care l-am vizitat. Complexul — o întreprindere economică independentă, care urmărește deservirea sportivă cu plată a populației — se compune dintr-un patinoar artificial cu tribune, un bazin descoperit de 50 m cu tribune, săli de jocuri mecanice și o fabrică de gheață. În faza de finisare se găsește construcția unui bazin acoperit de 50 m cu tribune pentru 4 000 de spectatori, cu săli anexe pentru pregătirea fizică și un hotel. Veniturile complexului se realizează prin taxe de intrare la bazin, cursuri de învățare a înotului, închirierea bazinului pentru antrenamente (de înot și polo), organizarea meciurilor de hochei, a cursurilor de patinaj și a spectacolelor ansamblurilor pe gheață, din exploatarea fabricii de gheață și a jocurilor mecanice. În acest scop, pe schema de organizare a complexului figurează, în afară de personalul de inițiere, profesori de educație fizică, medici, ingineri, economiști, arhitecți.

Pentru cunoașterea modului de organizare a unei unități sportive, ne-a fost prezentat clubul Partizan, care are 19 secții pe ramură de sport și 2 500 de sportivi activi, recrutați din rîndurile studenților și ale salariaților din întreprinderi și instituții. Membrii clubului plătesc o cotizație de 12 dinari pe an. Veniturile clubului se mai alimentează din încasările de la meciurile de fotbal, din subvențiile acordate de Uniunea de cultură fizică din Belgrad, din beneficiile de la sistemele de loterie și din publicitatea acceptată pe stadion. Interesant este faptul că secțiile clubului au conturi separate la bancă. Întreg clubul dispune de 54 de antrenori, dintre care 20 cu normă întreagă. Salarizarea acestora — în absența unei reglementări — se face după posibilitățile financiare ale clubului și valoarea secțiilor.

Pregătirea specialiștilor este încredințată celor patru institute de cultură fizică. O școală specială de antrenori este pe cale de a fi creată la Zagreb. O activitate interesantă desfășoară Institutul de cercetări științifice din Belgrad, cu sectoare pentru: educația fizică școlară, educația fizică la vîrstnici, sportul de performanță, fiziologia, psihologia și sociologia sportului, echipament și construcții sportive, documentare și statistică. Cei 35 de cercetători ai Institutului abordează (cu sprijinul a 50 de colaboratori cu contract) temele comandate (contra cost) de diferite organisme. De pildă, Uniunea de Cultură Fizică și Comitetul olimpic iugoslav încheie contracte cu institutul, pentru controlul complex, medical și pedagogic, al sportivilor din loturile naționale (de două ori pe an cîte 5 zile). De asemenea, la cererea federațiilor și împreună cu ele, Institutul organizează consfătuiri cu antrenorii.

— Ce semnificație acordați convorbirilor și contactelor avute cu personalitățile lumii sportive iugoslave?

— Delegația noastră a folosit prilejul acestei călătorii pentru a da, la rîndul ei, explicații asupra modului de organizare a educației fizice și sportului în România, subliniind principalele caracteristici și probleme înscrise în Legea cu privire la dezvoltarea activității de educație fizică și sport și în Rezoluția Conferinței pe țară a mișcării sportive din iulie 1967.

Convorbirile, decurse într-o atmosferă deosebit de cordială, au subliniat o anumită identitate de vederi în problemele mișcării sportive internaționale.

În concluzie, pot afirma că vizita delegației C.N.E.F.S. în țara vecină și prietenă a constituit un bun prilej de cunoaștere mai temeinică a bazelor teoretice și organizatorice ale activității sportive din Iugoslavia, de rodnic schimb bilateral de experiență, de întărire a colaborării între organizațiile sportive din cele două țări.

Stadionul Armatei iugoslave, frecvent loc de întîlnire al fotbaliștilor și atleților din Belgrad

telex-radio-telefon

ÎN ULTIMA ZI a campionatelor universitare de atletism ale S.U.A., la Berkeley, Dave Patrick a parcurs distanța de 1 500 m în 3:39,9. Proba de 400 m a revenit lui Ch. Evans, cronometrat în 45,0, iar cea de 400 mg, lui Dave Hemery în 49,8. Fosbury a terminat învingător la înălțime cu 2,19 m. Studentul jamaican Lennox Burgher a cîștigat proba de triplu salt cu 16,18 m. De remarcat că la prăjină, John Vaughn (5,19 m), l-a învins pe Bob Seagren (5,10 m). Lindgren a demonstrat o superioritate evidentă în proba de 5 000 m, înregistrînd 13:57.2.

■

CUNOSCUTUL ATLET maghiar Gyula Toth a cîștigat maratonul internațional de la Meerbeck (R. F. a Germaniei) în timpul de 2h 19:16,6. Pe locurile următoare: Riesner (R.F.G.) — 2h 19:43,6, Simenov (Bulgaria) — 2h 19:47,4; Wiggershaus (R. F.G.) — 2h 20:01,6.

AU ÎNCEPUT campionatele mondiale de planorism, la Leszno. După două probe, la clasa planoarelor „standard" pe primul loc se află Ancrew Smith (S.U.A.) cu 1487 p, urmat de Hans Nietlispasch (Elveția) cu 1448 p și Urs Bloch (Elveția) — 1438 p. Mircea Finescu (România) ocupă în prezent locul 16 cu 1097 puncte.

■

PROBA FINALĂ a concursului internațional de călărie de la Rabat (Maroc) s-a încheiat cu victoria sportivului italian Randazzo, pe calul Kenza. El a terminat parcursul cu 0 p penalizare. L-au urmat în clasament: Kidd (Anglia), pe Jersey — 12 p; Bunn (Anglia), pe Pekin — 16 p și d'Oriola (Franța), pe Farid — 22 p.

■

TURUL CICLIST al Austriei s-a încheiat cu victoria rutierului olandez Jan Kerkels, în vîrstă de 20 de ani. Kerkels a dominat net cursa, purtînd tricoul galben din prima pînă în ultima etapă. În clasamentul final: 1. Kerkels (Olanda), 1 567 km în 41 08:45; 2. Postl (Austria) la 4:07; 3. Polewiak (Polonia) la 9:55.

■

ÎNTÎLNIREA INTERNAȚIONALĂ de gimnastică dintre selecționatele masculine ale Ungariei și Iugoslaviei, desfășurată la Budapesta, a revenit oaspeților cu scorul de 560,90—559,05 puncte. La individual, pe primul loc s-a clasat iugoslavul Cerar cu 114,90 p, urmat de compatriotul său Brodnik — 112,95 și maghiarul Mentsik — 112,90 p.

■

DUMINICĂ, la Brazzaville, echipa de fotbal Jiul Petroșeni a întîlnit selecționata de tineret Congo. Gazdele au învins cu 4—2 (2—0).

Tiparul I. P. „Informația" str. Brezoianu 23—25.

40365

PROLETARI DIN TOATE ȚĂRILE, UNIȚI-VĂ!

Redacția și administrația: str. Vasile Conta nr. 16, tel. 11.10.05, interurban 72 și 286. Telex: sportrom buc. 180.

sportul

4 pagini 30 bani

Anul XXIV — Nr. 217 (5651)

Miercuri 19 iunie 1968

ZIAR AL COMITETULUI DE STAT PENTRU EDUCAȚIE FIZICĂ ȘI SPORT

ȘTIINȚA A CREAT SPORTULUI O ARMĂTURĂ SOLIDĂ

— Concluzii la ancheta internațională a ziarului „SPORTUL" —

Cu intenția mărturisită de a naște sau de a fortifica un număr tot mai mare de convingeri, despre influența cercetării științifice și rezultatelor ei asupra fenomenului sportiv, ziarul „Sportul" a organizat o anchetă internațională, la întrebările căreia au binevoit să răspundă nume prestigioase și autorizate: prof. dr. ANTONIO VENERANDO (Italia), prof. dr. GILBERTE ROUGIER și prof. dr. FERNAND R. PLAS (Franța), prof. dr. H. REINDELL, prof. dr. W. HOLLMANN, docent dr. H. ROSKAMM (R. F. a Germaniei), prof. dr. S. P. LETUNOV (U.R.S.S.), prof. dr. DRAGOMIR MATEEFF (R. P. Bulgaria), prof. dr. J. KRALL (R. S. Cehoslovacă), docent dr. S. ISRAEL (R. D. Germană), precum și o serie de specialiști români: prof. LEON TEODORESCU, dr. MIRON GEORGESCU, conf. dr. ANDREI DEMETER, prof. dr. NICU ALEXE, dr. BRADU FOTIADE, prof. VIRGIL LUDU, dr. ION DRĂGAN. Tuturor, le mulțumim încă o dată și pe această cale.

Topind în creuzetul sintezei opiniile participanților la colocviul nostru vom selecta cîteva idei cu nuanță concluzivă.

1 Performanțele sportive nu sînt altceva decît victorii pe planul cunoașterii, mărturii impresionante despre dimensiunile și caracterul perfectibil al potențialului biologic și spiritual propriu individului normal. Conceptul despre sport s-a dezvoltat corelat cu dinamica cercetării științifice, iar

Remus BOGDAN

(Continuare în pag. a 4-a)

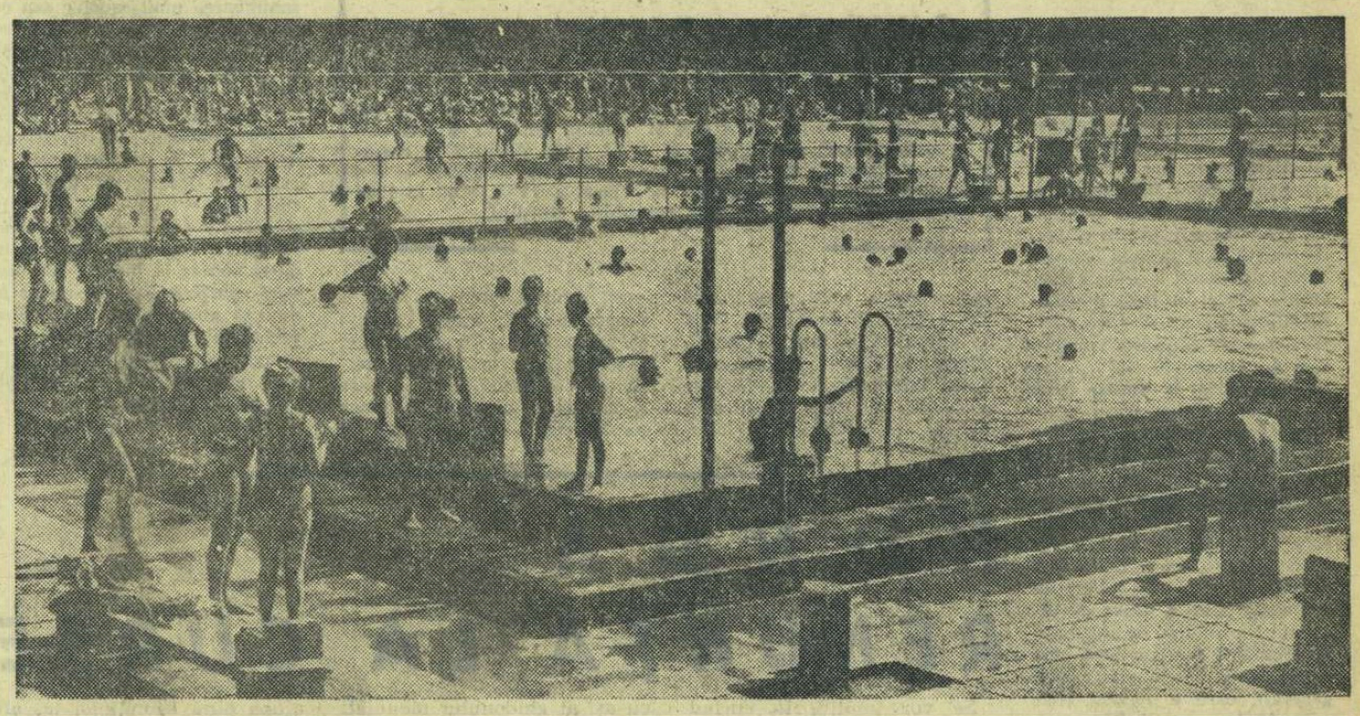

PARADIS ACVATIC

Strandul Tineretului, cu bazinele sale, cu peluzele de gazon și de flori, este în aceste zile de caniculă un adevărat paradis acvatic pentru copiii Bucureștiului.

Odihna, sănătatea și sportul au încheiat pe teritoriul lui o strălucită alianță.

Foto: O. GAHANE

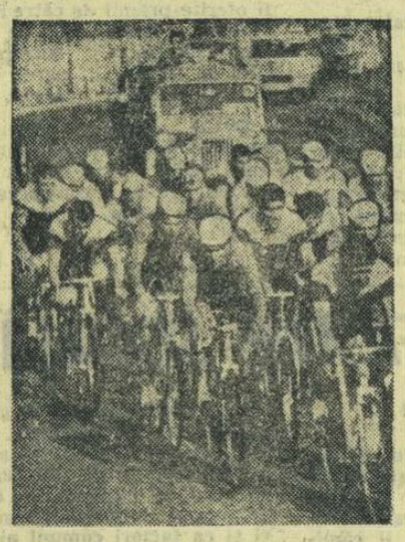

AMĂNUNTE DESPRE „TURUL ROMÂNIEI"

Au fost fixate datele de desfășurare, itinerarul și detaliile organizatorice privind „Turul României" '68. Amănunte despre tradiționala competiție a sportului cu pedale românesc puteți citi în pagina a 2-a a ziarului nostru.

SEMNIFICAȚIE SOCIALĂ

Dacă din punct de vedere normativ-educațional participarea la manifestările sportive, exclusiv sub formă de prezență fizică și de adeziune sau protest, are inconvenientul că publicul asistă la acest gen de spectacol fără a se încadra în finalitățile intrinseci ale sportului, în schimb din punct de vedere social fenomenul este încărcat de semnificații.

Detentă în aer liber alături de o mulțime frenetică sau numai explozie de interior în fața televizorului ori a aparatului de radio, „sportul-spectacol", chiar braconînd în aria mijloacelor vizuale prin evadarea din cea a dezvoltării fizice și a distracției igienice, acoperă la o mare parte din populație zone întinse din timpul disponibil, extraprofesional.

Realitatea aceasta, în esență socială, creează solidarități specifice și grupuri informale care se constituie și se desfac, se combat fără a deveni agresive decît atunci cînd echipa și culorile ei sînt doar pretexte sau devin simboluri ale unor criterii și motivații extrasportive. Pe terenul de joc, în jurul lui și, cu ajutorul tehnicilor moderne de difuzare, pe o largă suprafață ce se inserează în viața de familie, în grupurile de vecini și de prieteni, pe locurile de muncă apare o „cultură" aparte, adică un ansamblu de valori, norme, motivații și comportamente specifice.

VI. KRASNASESCHI
sociolog la Institutul de expertiză și recuperare a capacității de muncă din București

(Continuare în pag. a 2-a)

PENTRU CA STARTUL SĂ FIE BUN

Un eveniment din viața sportivă a țării, a cărui importanță reclamă mai mult decît rîndurile laconice ale unui comunicat, s-a impus atenției în ultimele zile ale lunii trecute. Atunci, au fost puse bazele unei noi federații sportive în rîndul celor 29 existente, for reunind pe toți cei ce activează în aria patinajului, fie el de viteză sau artistic.

Federația română de patinaj, al cărei act de naștere a fost semnat la București, la 26 mai, de către un mănunchi de entuziaști, tehnicieni și activiști ai mișcării noastre sportive, este menită să asigure dezvoltarea pe mai departe, în condiții din ce în ce mai bune, a unei discipline aflate în plin avînt și afirmare. Iată, deci, sportul pe patine — pînă acum subordonat, sau alăturat, altor ramuri sportive de iarnă, cu care avea afinități foarte îndepărtate — afirmîndu-și personalitatea aparte, căpătîndu-și un certificat de maturitate. Și este, poate, un fapt curios, acesta de a fi fost multă vreme considerat ca sport minor, deși peste puțini ani, în 1972, se va sărbători centenarul patinajului românesc, înființarea primului cerc de patinatori pe teritoriul țării noastre. Longevitatea acestui sport, marea sa popularitate pe glob, sînt desigur argumente pentru a considera pasul făcut drept foarte îndreptățit și oportun.

De fapt, încercări de auto-determinare a patinajului, la noi în țară, s-au mai făcut și în trecut. În condiții mult mai modeste, bineînțeles. Din 1924 sînt consemnate primele concursuri de patinaj artistic pe țară, aspirînd la caracterul unor campionate naționale, pe care aveau să-l capete însă numai în cel de-al doilea deceniu dintre cele două războaie. Fiind inclus, în acea vreme, în cadrul disciplinelor aflate sub egida „Comisiei centrale de sporturi de iarnă" din cadrul F.S.S.R., patinajul își capătă un for organizatoric separat, în anul 1932. Atunci este creată, la Cluj, Federația societăților de patinaj din România, devenită apoi Federația română de patinaj. În scriptele sale sînt consemnate activități a 16 grupări de patinaj artistic și viteză, majoritatea lor ființînd în orașele ardelene. Erau primii pași într-o desfășurare de forțe mai întîi plăpînde, care aveau să crească în amploare o dată cu promovarea preocupărilor sportive pe un rang superior, în societatea zilelor noastre.

În cartea patinajului românesc se deschid acum filele unui nou capitol. Îl dorim, bineînțeles, ilustrat cu succese din ce în ce mai mari. Ele pot urma în mod firesc, cunoscînd rezervele de talente care se găsesc în rîndurile generațiilor tinere de patinatori din țara noastră, ca și capacitatea de muncă și entuziasm a celor ce îi îndrumă. Totodată, începînd cu sezonul viitor, se va mări, treptat, baza materială de care dispune patinajul în țară, prin noi stadioane de gheață, utilate după ultimele cerințe.

Pentru o reușită totală, însă, este nevoie și de altceva. În primul rînd, ca acum, cînd în sfîrșit patinajul și-a căpătat o îndelung revendicată independență organizatorică, el să facă dovada și a acelei coeziuni strict necesare. Este de dorit ca toți cei angrenați în activitatea de patinaj să-și unească eforturile, fie ei tehnicieni, antrenori, arbitri, sportivi sau — mai ales — părinți ai sportivilor. Fiindcă aceștia din urmă, prin colaborarea lor activă, pot avea un rol decisiv în obținerea succesului. Patinajul se începe la o vîrstă fragedă, iar drumul spre performanță este mai lung aci ca în alte sporturi. Așa că îndrumarea micuților sportivi se face atît pe stadion, de către antrenori și instructori, cît și acasă, în mediul familial. Element foarte important, de care trebuie ținut seama.

Unirea tuturor acestor forțe, de la mic la mare, îi vor asigura noii Federații române de patinaj un start bun pe drumul afirmărilor viitoare ale acestui frumos și util sport.

Radu VOIA

UN FRUMOS SUCCES AL MOTOCROSULUI ROMÂNESC

OVIDIU PUIU VICTORIOS ÎN FRANȚA

Luînd startul la tradiționalul concurs internațional de motocros de la Vaux Milieu (lîngă Lyon) în compania a 20 de concurenți din 7 țări, reprezentantul nostru OVIDIU PUIU a făcut din nou dovada calităților sale remarcabile și parcurgînd impecabil traseul a repurtat o strălucită victorie prin care-și onorează bogatul palmares. În urma lui OVIDIU PUIU s-au clasat cunoscuții alergători **Cox** (Anglia), **Spooner** (Anglia), **Mortensen** (Danemarca), **Walz** (campionul R. F. a Germaniei), **Enquist** (Suedia) și **Wanderberger** (Belgia). Celălalt concurent român, **Ervin Seiler**, a fost angrenat, împreună cu englezul **Alen**, într-o busculadă și a abandonat.

BARAJUL PENTRU DIVIZIILE A ȘI B

AU FOST TRASE LA SORȚI TERENURILE DE JOC

Aseară, la sediul F.R.F., Comisia de competiții a procedat, în prezența delegaților echipelor în cauză, la tragerea la sorți a terenurilor pe care se vor desfășura meciurile primei etape a barajelor pentru promovarea în diviziile naționale A și B. Sorții au hotărît următoarele:

TIMIȘOARA (baraj pentru divizia A): Progresul București — Crișul Oradea pe stadionul „1 Mai" și Steagul roșu Brașov — Politehnica Galați pe stadionul C.F.R.

BRAȘOV (baraj pentru divizia B): Victoria Roman — Chimia Rm. Vîlcea pe stadionul „Tineretului" și Gloria Bîrlad — Progresul Brăila pe stadionul Metrom.

ARAD (baraj pentru divizia B): Gaz metan Mediaș — A. S. Cugir pe stadionul U.T.A. și Chimica Tîrnăveni — Metalul Tr. Severin pe stadionul C.F.R.

Toate meciurile vor începe la ora 17,30. Terenurile pentru găzduirea meciurilor din celelalte etape se vor stabili prin tragere la sorți în orașele care găzduiesc aceste baraje.

CONDUCE TEREZA STADLER

SINAIA, 18 (prin telefon). Alte două runde și jucarea partidelor întrerupte au adus, în turneul internațional feminin de șah, cîteva precizări în clasament. În frunte se află acum șahista iugoslavă Tereza Stadler cu 4 puncte (din 5 posibile), urmată de Margareta Teodorescu cu 3 ½ p. Elisabeta Polihroniade și Tatiana Zatulovskaia au cîte 3 puncte și o partidă întreruptă. În plutonul fruntașelor mai figurează Alexandra Nicolau și Ann Sunnucks, cu cîte 2 ½ p. Rezultate mai importante: Teodorescu — Polihroniade ½—½, Stadler — Reicher ½—½, Zatulovskaia — Nicolau 1—0 (runda 4); Sunnucks — Teodorescu ½—½, Reicher — Novarra ½—½, Timmer — Stadler 0—1, Nicolau — Helwig 1—0 (runda 5); Todorova — Teodorescu 0—1.

BASCHETBALIȘTII ROMÂNI AU CÎȘTIGAT ULTIMELE MECIURI DIN SPANIA

Continuîndu-și turneul în Spania, reprezentativa masculină de baschet a României a participat la un turneu în localitatea Badalona. Învingînd, în aceeași zi, selecționata locală cu 51—35 (22—15) și echipa Mexicului cu 75—46 (33—22), sportivii români au cîștigat acest turneu. În compania baschetbaliștilor mexicani, reprezentativa României a făcut o partidă excelentă, cucerind aplauze la scenă deschisă pentru jocul practicat. Ultimul meci a fost disputat la Barcelona, unde România a dispus de formația Picadero (cîștigătoarea „Cupei Spaniei") cu 69—64 (28—20).

★

IERI A PLECAT ÎN ITALIA, *la Ischia, tov.* ION TULPAN, *președintele Federației române de baschet, pentru a participa la a XIII-a Conferință permanentă a federațiilor de baschet din Europa și Bazinul Mediteraneean. Conferința va avea loc între 19—21 iunie.*

În pagina a 3-a:

OPINII PE MARGINEA PROIECTULUI VIITORULUI REGULAMENT DE TRANSFERĂRI LA FOTBAL

Astăzi, pe stadionul Giulești

Rapid — Lokomotiv Sofia, prima manșă a finalei campionatului european feroviar

Așadar, azi pe stadionul Giulești, Rapid susține în compania echipei Lokomotiv Sofia prima manșă a finalei campionatului european feroviar de fotbal. Misiunea giulețenilor este destul de dificilă deoarece antrenorii **Valentin Stănescu** și **Victor Stănculescu** au probleme în alcătuirea „11"-lui. Lui Dinu și Dumitriu II, nerestabiliți după accidentările suferite în meciurile cu A.S.A. Tg. Mureș și respectiv, cu Vagonul Arad, li s-au alăturat alți trei titulari care vor lipsi în jocul de azi: Ionescu — contuzie la gleznа piciorului stîng, Greavu — umărul stîng luxat și Dan Coe — entorsă a gleznei. Din această cauză, s-a apelat la serviciile lui Seceleanu și ale lui Panici, ambii de la C.F.R. Timișoara, care, conform regulamentului competiției, au drept de joc. Deși situația nu e prea roză, în tabăra bucureștenilor domnește totuși optimismul și cu toții, antrenori și jucători, speră să satisfacă exigențele înflăcărașilor lor suporteri printr-un joc de bun nivel tehnic. Antrenorul **V. Stănescu** ne-a comunicat că va alinia următoarea formație: **Răducanu** (Andrei) — **Costea, Lupescu, Motroc, Ștefan, Dumitru (Seceleanu), Jamaischi, Năsturescu, Neagu, Petreanu, Codreanu.** Pe lista rezervelor vor fi trecuți **Pop** și **Panici**, regulamentul permițînd schimbarea portarului și a doi jucători de cîmp.

Oaspeții au făcut ieri după-amiază un antrenament de acomodare pe stadionul Giulești. Conducătorul lotului ing. I. Kodjabachev, ne-a declarat: **„așteptăm să fie un joc bun și să cîștige care este mai bun".** Iată formația probabilă: **Iordanov** (Dianov) — **Gherov, Hristakiev, Zafirov, Vasilev, Mecin, Kolev, Bonev, Vasiliev, Kotkov, Debrski.**

Partida va începe la ora 17,45 și va fi condusă de brigada de arbitri polonezi **Jan Pawlik**, la centru, **Edward Budai** și **Marian Kuston** la tușă. (p. v.).

O NOUĂ MARE SĂRBĂTOARE SPORTIVĂ ÎN CAPITALĂ

Finalele pe țară ale campionatului școlilor profesionale și tehnice

Între 22 și 28 iunie, pe stadionul Tineretului din Capitală, se vor desfășura finalele pe țară ale campionatului școlilor profesionale și tehnice la care participă peste 1 200 de elevi. Ei se vor întrece la patru ramuri de sport: atletism, volei, fotbal și handbal. Festivitatea de deschidere a competiției va avea loc simbătă dimineața, la ora 9.

LEGĂTURI DIRECTE CU VIITORUL!

„Contractul colectiv" — act încheiat în fiecare an între conducerea tehnico-administrativă a întreprinderii și colectivul de muncitori, tehnicieni și funcționari — poate contribui și la dezvoltarea activității sportive din unitatea respectivă. „CE CUPRINDE CONTRACTUL COLECTIV CU PRIVIRE LA SPORT?", „CE S-A REALIZAT DIN PREVEDERILE PE ANUL 1968?" — iată întrebările cu care am pornit la realizarea raidului de față.

La Uzinele Electronica, o mare parte dintre muncitori și tehnicieni sînt tineri. Implicit, dorința de practicare a sporturilor este mare. S-au creat aici unele condiții pentru ca oamenii să-și poată satisface dorințele de destindere prin sport și chiar premise pentru o științifică cercetare a metodelor și mijloacelor adecuate condițiilor specifice de muncă, pentru ca educația fizică și sportul să-și aducă contribuția la menținerea și întărirea sănătății colectivului uzinei. O enumerare a acțiunilor inițiate n-ar crea imaginea dezvoltării activității sportive de aici decît dacă ar putea fi însoțită de elemente comparative privind raportul dintre necesitate și realizări. Merită, totuși, scos în evidență faptul că întrecerile campionatului pe asociație se bucură de adeziunea tuturor, directorul general al uzinelor, tov. ing. MIHAI ALEXE, fiind cel care dă cu regularitate „lovitura de începere". Și ceea ce se poate remarca, de asemenea, ca o realitate obiectivă, este tradiția de care a început să se bucure sportul în uzină — există adepți statornici care fac cea mai bună propagandă efectelor pozitive ale educației fizice — precum și interesul cu care este privită activitatea turistică.

În contextul acestor observații am avut o discuție cu **președintele sindicatului de la Uzinele Electronica, tov. ION MOISE.** Coordonata principală a convorbirii a fost efortul ce se face pentru crearea unor condiții cît mai adecuate pentru practicarea sportului și determinarea alternativei spre care se optează în ceea ce privește amplasarea bazelor sportive.

Am luat ca punct de plecare în discuție „CONTRACTUL COLECTIV PE ANUL 1968". La capitolul I (**„Obligațiile conducerii tehnico-administrative"**) punctele 22, 23 și 25 se ocupă de problemele sportului. Ultimul precizează că: **„Se va sprijini comitetul sindicatului pentru terminarea și întreținerea în condițiuni corespunzătoare a bazei sportive și a sălii pentru formațiile cultural-sportive".** Baza sportivă — situată în apropierea uzinelor — este de fapt un complex sportiv. În

Hristache NAUM

(Continuare în pag. a 2-a)

Jucătorii bulgari au efectuat ieri după-amiază un antrenament de acomodare pe stadionul Giulești

Foto: V. BAGEAC

NU NUMAI DESPRE ÎNVINGĂTORI

Fugarele noastre rînduri despre cei de al treilea Raliu al României, însăilate în ritmul trepidant al întrecerii, au elogiat combativitatea, buna pregătire și talentul lui **Marin Dumitrescu, Max Heitz, Aurel Puiu, Florin Popescu** sau **Mișu Hirtopeanu**. Dar, acest lucru este în-cucitva nedrept, pentru că laude merită cu prisosință toți concurenții prezenți la această competiție, toți acești oameni atașați de automobilism, care fac sacrificii pentru a putea practica sportul volanului. Ne gîndim spre exemplu, la **Nicolae Iacob și Vasile Ionescu** (locul 21 în clasamentul general), ajunși la Poiana Brașov simbătă seara, cu o Skodă fără geamuri, rostogolită de trei ori în șanț din cauza unei... vaci ieșite inopinat în cale. Reparația mașinii avariate se va ridica la cîteva mii de lei. Dar, ce contează, cînd e vorba de pasiune! Ne gîndim, de asemenea, la echipajul feminin **Scîia - Papană** (locul 23 în clasamentul general), care a rezistat eroic celor 26 de ore de concurs, mediilor orare foarte ridicate — mai ales pentru mașinile mici — probelor speciale însumînd peste 50 km de traseu. De fapt **Argentinei Scîia** i se cuvine, așa cum am spus-o și în cronica noastră de luni, o mențiune specială. La ediția precedentă a Raliului ea a fost grav accidentată și a trebuit să stea aproape jumătate de an în spital. Înarmată cu o voință deosebită, a trecut însă cu bine examenul unor operații grele, s-a însănătoșit și, iată, acum a fost prezentă la start, iar la sfîrșit a urcat pe podium primind, împreună cu coechipiera sa, onorurile cuvenite celui mai bun echipaj feminin.

Să-i amintim aici și pe cei 30 de concurenți (15 echipaje), ieșiți din cursă din cauza unor accidente, fără urmări grave, sau a unor defecțiuni mecanice. În fruntea listei celor rămași pe marginea șoselei se află **Jean Gubăuceanu** și **Emil Cărpinișan**. Micul lor Fiat 850 a fost „șifonat" de un camion chiar la ieșirea din București. Aproape de Sibiu, în etapa de concentrare, a abandonat, tot în urma unei ciocniri, unul dintre echipajele favorite ale întrecerii, format din frații **Ovidiu** și **Nicolae Tatu**. Pe serpentinele de la Piriul Rece s-au oprit într-un pom, în proba de viteză, alți doi frați, **Iosif** și **Martin Santa**, cunoscuți de la întrecerile de motociclism. **Tiberiu Pribu** și **Carmen Barbu**, care concurau pe un Wartburg, s-au imobilizat într-un parapet lîngă Tîrnăveni; **Pavel Nyri** și **Ion Anton** (Renault Dauphine) au derapat și au încheiat raliul undeva lîngă Scoreii Sibiului...

Acestea au fost evenimentele mai deosebite din cursă. Restul abandonurilor s-au datorat unor obișnuite necazuri tehnice, atît de familiare oricărui automobilist: o suspensie ruptă, un ambreiaj care nu mai vrea să funcționeze, o instalație electrică buclucașă. Dar, în materie de electricitate, să le întrebăm pe **Paula Iacob** și pe **Lidia Arabian** (a doilea echipaj feminin din Raliu) cît au avut de suferit! Motorul Skodei lor s-a oprit noaptea, în plin cîmp, fără nici o speranță de a porni. Pana de aprindere a fost, în sfîrșit, înlăturată și cursa a putut continua. Eforturile de a recupera zecile de minute pierdute s-au dovedit, însă, zadarnice. Întîrzierea de peste o oră la primul post de control le-a scos pe cele două concurente din întrecere, după o comportare destul de bună pînă în momentul acelei opriri involuntare.

● La raliu s-au înscris 50 de echipaje; în cursă au plecat 41 (25 din București, 11 din Brașov și 5 din Oradea); au încheiat competiția 26 de mașini ● Probele de viteză au fost cîștigate de: Florin Hainărosie **(Hula I, Corund I și II)** și Marin Dumitrescu **(Hula II, Corund I și II, Bogata I și II, Piriul Rece I și II, Poiana Brașov) ● Cel mai valoros echipaj mixt:** Max și Jutta Heitz **(locul 2 în clasamentul general) ● Rezultat surpriză:** Mihai Negulici — Ion Bock **au cîștigat primul loc la clasa a IV-a (pînă la 1000 cmc) cu o mașină Renault Dauphine Gordini.**

Să spunem cîteva cuvinte și despre oficiali, acești cavaleri ai fanionului și cronometrelor, încărcați cu răspunderea obiectivității și promptitudinii, care și-au dus la bun sfîrșit munca pe parcursul multor ore de eforturi. Iar alături de ei, să-i menționăm și pe mecanicii de la „Ciclop"-București sau „Sinterom"-Cluj, prezenți mereu pe parcurs în punctele cheie ale întrecerii, pentru a veni în ajutorul concurenților cu o bujie nouă, cu o reparație urgentă, cu schimbarea unui cauciuc sau cu un simplu — dar atît de prețios — sfat de specialitate... Și, în sfîrșit, ceva despre brașoveni, gazde atît de ospitaliere ale Raliului. Cîteva mii de locuitori ai orașului de sub Tîmpa, în frunte cu reprezentanți ai organelor locale, au fost prezenți ziua și noaptea la plecările și sosirile concurenților, încurajîndu-i cu entuziasm, urîndu-le succes în dificila lor dispută sportivă. Este un motiv în plus să afirmăm că, în virtutea vechii sale tradiții, Brașovul a rămas acel centru cunoscut, în care sporturile mecanice se simt, într-adevăr, ca la ele acasă.

D. LAZĂR

HONDA RENUNȚĂ LA CURSE

Se vor împlini în curînd două decenii de la înființarea campionatelor mondiale de motociclism-viteză. În preajma acestui eveniment, o știre a căzut exploziv peste circuitele de concurs din lume: unul din principalii animatori ai marii competiții, echipa japoneză HONDA, se retrage de la start după o activitate strălucită de 7 ani. Vestea a fost anunțată acum cîtva timp, cu prilejul sosirii la Tokio a piloților oficiali ai echipei, în frunte cu celebrul campion mondial MIKE HAILWOOD.

Honda și-a făcut debutul în motociclism la sfîrșitul deceniului trecut, urmărind verificarea în practică a unor cercetări tehnice, dar mai ales obținerea succesului propagandistic în jurul produselor sale destinate marelui public. Pentru aceasta au fost angajați tehnicieni de înaltă clasă și s-au făcut contracte cu așii ai ghidonului mondial. Cu asemenea forțe, rezultatele strălucite n-au întîrziat prea mult. În decurs de șapte ani, motocicletele **Honda** au cîștigat 18 titluri mondiale, monopolizînd aproape toate victoriile la clasele mici și mijlocii.

Mașinile cu care s-au obținut aceste victorii au evoluat impresionant de repede, ajungînd la o perfecțiune tehnică remarcabilă. Honda are meritul de a fi prima uzină care a prezentat la startul campionatelor mondiale o motocicletă de numai 50 cmc, bicilindrică, în patru timpi, care lucra la un regim de... 20 000 rot/min. Acest motor a reușit să realizeze pînă la 18 C.P. **(viteza maximă: peste 170 km/h)**, ceea ce înseamnă fantastica valoare specifică de **360 C.P. pe litru**. La o asemenea performanță n-a ajuns pînă acum nici un alt gen de motor clasic de curse.

Succesele obținute pe pistele de concurs au asigurat publicitatea comercială urmărită. **Honda** a devenit, în anii cît s-a ocupat de activitatea competițională, unul din marii producători de motociclete de serie, cu o cifră de afaceri în continuă creștere. Acum, cînd scopul inițial a fost atins, urmează retragerea. Firma japoneză n-a evitat să anunțe, însă, că mai există și un alt motiv pentru care părăsește întrecerile de motociclism. De patru ani, ea s-a angajat în campionatele de automobilism pentru „formula 1", cu mașini pe care le-a încredințat mai întîi lui **Denis Hulme** și apoi lui **John Surtees**, acesta din urmă fost de șapte ori campion mondial de motociclism-viteză. Noua preocupare îi cere concentrarea eforturilor în această direcție, cu atît mai mult cu cît primele automobile **Honda**, de serie, au și fost oferite spre vînzare în unele țări europene.

Dumitru ȘOMUZ

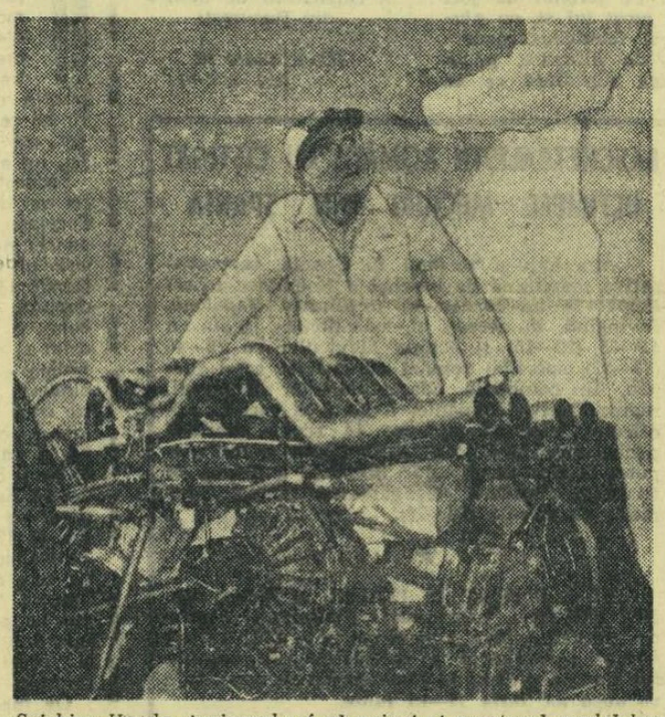

Soichiro Honda, inginerul șef al uzinei și creatorul modelelor-minune

„TURUL ROMÂNIEI" '68

Așa cum am anunțat, între 2 și 15 septembrie se va desfășura ediția '68 a „Turului României". Organizatorii — F. R. Ciclism și Administrația de stat Loto-Pronosport — au adus o serie de inovații acestei tradiționale competiții a sportului cu pedale românesc. Astfel, la 2 septembrie vor avea loc două etape: dimineața **un circuit de 6 km**, pe care participanții îl vor parcurge **individual contratimp**, iar după amiază **o etapă cu start în bloc**, scurtă **(65 km)**, pe ruta **București — Ploiești**. Rațiunea etapei contratimp de 6 km este de a prezenta spectatorilor pe participanții la „Turul României", de a da caravanei, încă înainte de a părăsi Capitala, un „tricou galben", și de a exclude posibilitatea menținerii unui mare număr de alergători la egalitate de timp pe parcursul primelor etape. Itinerarul este, în continuare, următorul: **Ploiești — Brăila, 160 km, Brăila — Galați, contratimp individual, 35 km, Galați — Bacău, 168 km, Bacău — Lacul Roșu, 130 km, Lacul Roșu — Tg. Mureș, 98 km, Tg. Mureș — Cluj, 96 km, zi** de odihnă la Cluj, **Cluj — Oradea, 150 km, Oradea — Timișoara, 158 km, Timișoara — Herculane, 168 km, Herculane — Craiova, 155 km, Craiova — Călimănești, 142 km, Rm. Vîlcea — București, 163 km.**

În ziua de 16 septembrie, la București, va avea loc o cursă de circuit în nocturnă (o adevărată revanșă a „Turului României"), la care sînt invitați să participe toți alergătorii care au luat startul la 2 septembrie, indiferent dacă au terminat sau nu „Turul României". Competiția este dotată cu „CUPA ZIARULUI SPORTUL".

Sosirile, în majoritatea etapelor, vor avea loc pe stadioane. Se preconizează ca — de comun acord cu alte federații — în așteptarea rutierilor să se desfășoare întreceri de călărie, dirt-track, fotbal și ciclism de pistă. De asemenea, se proiectează **organizarea în colaborare cu forurile de resort a unor gale de prezentare a modei.**

● Din juriul internațional vor face parte și doi arbitri de peste hotare. Bonificațiile acordate sprinterilor au fost scăzute la 30 secunde — locul I și 15 secunde — locul II. În cele 13 zile de concurs vor avea loc și 25 de sprinturi intermediare.

● Au fost trimise invitații de participare în 10 țări. Au confirmat pînă la această oră echipele **Bulgariei, Olandei, Austriei** și **R. D. Germane.** Se așteaptă scrisoarea de acceptare de la federațiile din **Belgia, Polonia, Cehoslovacia, Algeria, Maroc** și **Danemarca.** Din țara noastră vor lua startul 20—25 de rutieri, selecționați în întrecerile ce se vor desfășura în lunile iunie, iulie și august.

● Ca și în anii trecuți, celor mai buni rutieri le vor fi oferite premii de către F. R. Ciclism, Administrația de stat Loto-Pronosport, întreprinderi și instituții, ziare, cluburi și asociații sportive.

● Cu sprijinul organelor sportive județene, în cursul lunii iulie se vor forma comisiile pentru organizarea sosirilor în etapă.

H. N.

ZONELE „CALIFICĂRII"

Vineri încep jocurile din cadrul zonelor de calificare la volei. Au fost fixate orașele în care vor avea loc aceste partide, precum și echipele care se vor întrece. Iată-le: MASCULIN: **BÎRLAD:** 1. Rulmentul Bîrlad, 2. Șc. sp. Bacău, 3. Energia Galați, 4. Șc. sp. P. Neamț; **CONSTANȚA:** 1. Șc. sp. Buzău, 2. Vagonul Ploiești, 3. Utilajul Făgăraș, 4. Hidrotehnica Constanța; **PITEȘTI:** 1. C.S.O. Pitești, 2. Aurora București, 3. Dinamo Alexandria, 4. Liceul cu program special de ed. fizică Rm. Vîlcea; **HUNEDOARA:** 1. I.G.O. Hunedoara, 2. Independența Sibiu, 3. C.F.R. Timișoara, 4. Minerul Motru; **BAIA MARE:** 1. Voința B. Mare, 2. Constructorul Arad, 3. Politehnica Cluj, 4. Medicina Tg. Mureș. FEMININ: **FOCȘANI:** 1. Progresul Rm. Sărat, 2. Voința Constanța, 3. Voința Focșani, 4. Constructorul București; **BACĂU:** 1. Știința Bacău, 2. Tinerețea Fălticeni, 3. Voința Iași, 4. Șc. sp. Ploiești; **TG. JIU:** 1. Lic. cu program special de ed. fiz. Rm. Vîlcea, 2. C.I.L. Tg. Jiu, 3. Liceul nr. 2 Pitești, 4. Liceul nr. 3 Tîrgoviște; **ARAD:** 1. Olimpia Satu Mare, 2. Șc. sp. Sibiu, 3. U. T. Arad, 4. Șc. sp. Timișoara; **BISTRIȚA:** 1. Viitorul Bistrița, 2. Șc. sp. Blaj, 3. Șc. sp. Cluj, 4. Cooperatorul Cristian. **După disputarea jocurilor (sistem turneu), cîștigătoarele serilor se vor întîlni într-un turneu final (numai tur), iar primele 3 clasate vor promova în divizia B.**

SEMNIFICAȚIE SOCIALĂ

(Urmare din pag. 1)

Sportul aduce astfel schimbări în modalitățile și în conținutul odihnei și al divertismentului unor categorii sociale care în trecut îi rămîneau străine, devenind, totodată, ecoul și promotorul anumitor transformări din cîmpul aspirațiilor, opțiunilor și făgașurilor de realizare a acestora.

Dintre numeroasele forme ale activităților integrate astăzi sub termenul generic de sport, cele cu rezonanța de maximă amplitudine în public privesc competițiile (meciuri, campionate, Olimpiade), care au lăsat cu mult în urmă modalitățile necompetitive. **Iar competiția presupune performanță, adică, etimologic, rezultatul maxim posibil în funcție de condiția, capacitatea și toleranțele umane, precum și de condițiile exterioare, după cum presupune integrarea echipei, adaptarea la situații noi, luarea de decizii în împrejurări insolite etc.**

Cît privește civilizația actuală, cu dezvoltarea impetuoasă a tehnicilor materiale și de organizare, cu presiunea crescîndă a consumului asupra producției, cu raționalizarea și reglementarea riguroasă a proceselor muncii, cu solicitările psihonervoase crescînde ale diverselor categorii de muncă, ale ritmului urban trepidant și ale distracțiilor explozive, de cele mai multe ori obositoare, ea este în mare măsură o societate a competiției, a performanței **individuale și de grup, a integrării și adaptării.**

Caracterul competițional și performanțial, cu strategiile pe care le implică, ne apar nu numai ca termeni comuni ci și ca factori comuni ai societății și deci, implicit, ai sportului din zilele noastre.

Dacă se poate spune că jocul adultului reprezintă adeseori extrapolarea unor activități profesioniste și un antrenament în vederea desfășurării acestora, atunci este sigur că sportul proiectează pe ecranul libertăților ludice tocmai ocupații care implică inițiativă, discernămînt, prezență de spirit, adică majoritatea îndeletnicirilor actuale.

Din spectrul activităților profesionale de o mare complexitate, vizionarea unei partide sportive redă doar o schemă cu cîțiva parametri, dar lipsită de reglementările obișnuite și de problemele de fond. Sentimentul de libertate e cu atît mai puternic, cu cît jocul analog conjuncturilor obligatorii, impuse, se desfășoară după alte reguli, care îi privesc numai pe concurenți, a căror aplicare poate fi judecată pe loc de către opinia publică și care permit descărcarea entuziastă sau indignată, în consens sau disputativă, a întregii asistențe, precum și sentimentul de forță al acesteia. Spectacolul sportiv constituie, deci, o construcție situațională, destul de similară dar și destul de divergentă față de ocupațiile cotidiene instituționalizate, pentru a deveni eșapamentul unor contracții de personalitate inevitabile organizării moderne a muncii.

Sentimentul de eliberare se amplifică încă, datorită simplității și simetriei formulelor și eventualităților de pe schema jocului, în comparație cu aplicațiile posibile ale teoriei jocului în viața complicată din cadrul profesiunii și din atîtea domenii din-afara ei.

Mimarea fără constrîngeri, simularea fără obligații a celorlalte activități prin sport oferă individului și grupului o deflagrație, o revanșă tocmai fiindcă strategia și tehnica sînt mult mai simple și mai explicite decît în existența de fiecare zi, iar victoria reprezintă o probabilitate fermă de cincizeci la sută.

Pe făgașul devenit familiar al competiției și performanței sportive, categoriile de recent urbanizați pot intra mai ușor în spațiul civilizației urbane, competitive și performanțiale, după cum vechii citadini pot descoperi, o dată cu participarea lor admisă, răgazul unui joc inofensiv, între două zile de uzură, trăite sub focul concentric al solicitărilor și promisiunilor civilizației contemporane.

LEGĂTURI DIRECTE CU VIITORUL!

(Urmare din pag. 1)

afara terenului de fotbal, sînt în curs de amenajare terenuri de volei, tenis și handbal. Conducerea întreprinderii ajută efectiv sindicatul și asociația sportivă la încheierea lucrărilor. Își aduce contribuția și comitetul U.T.C. — care mobilizează tineretul la muncă voluntară. Sînt suficiente amenajările de care dispune Electronica? Corespund ele necesităților? La acest punct discuția cu tov. Ion Moise a fost mai amplă. Fără îndoială că se simte nevoia de mai mult. Un bazin de înot, o bază nautică, o mai mare varietate de terenuri ar constitui nu numai puncte de atracție pentru noi adepți ai sportului, ci și mijloace eficiente de organizare corespunzătoare a unei vaste acțiuni de dezvoltare a educației fizice, în concordanță cu concluziile studiului efectuat de președintele asociației sportive (profesorul de educație fizică CORNEL STANCU), de medici și de alți oameni de specialitate. Studiul amintit a scos în evidență mijloacele educației fizice, sporturile care se adaptează cel mai bine necesităților și dorințelor colectivului de la Electronica.

Conducerea uzinei nu și-a prevăzut însă fonduri de investiții și nici n-ar exista terenuri în vecinătate pentru amplasarea unor astfel de construcții. Soluția unei baze în afara orașului, în comun cu alte întreprinderi este respinsă în actualele condiții. Se profilează însă o altă rezolvare. În curînd se va crea o anexă a Uzinelor Electronica, situată în altă parte a Capitalei, acolo unde spațiul nu este atît de limitat. În proiectul de construcție s-ar putea prevedea și unele amenajări sportive care să satisfacă exigențele. Aceasta cu atît mai mult, cu cît se știe că ceea ce se construiește astăzi nu aparține prezentului ci și viitorului. Simpla discuție de zilele trecute nu putea lămuri definitiv situația, nu putea da soluții. Am rămas însă cu impresia că deziderateie amatorilor de sport de la Electronica, susținute cu înflăcărare de comitetul sindicatului, vor căpăta, cu sprijinul efectiv al conducerii întreprinderii, rezolvarea.

La I.I.S. Metaloglobus, „CONTRACTUL COLECTIV 1968" prevede la cap. I, art. 39: **„Conducerea întreprinderii va asigura prin colaborare accesul salariaților la baza sportivă a Întreprinderii Antrefrig".** Prevederea a fost îndeplinită. Ea este singura care figurează în acest contract colectiv, deși realitatea atestă că se simțea nevoia unor angajamente mai substanțiale din partea conducerii tehnico-administrative de la I.I.S. Metaloglobus. Este și părerea președintelui comitetului sindicatului, tov. MARIA SURDEANU, a secretarului asociației sportive, tov. MILEA ROMEO și — în parte — a președintelui asociației, tov. ing. DUMITRU PĂUNESCU, directorul întreprinderii (!). La Metaloglobus nu există nici un spațiu verde. Din discuție s-a detașat faptul că toată lumea este de acord că viața omului societății noastre nu poate fi lipsită de aportul sportului, că preocupărilor pentru îmbunătățirea randamentului muncii este necesar să li se adauge cele pentru crearea mijloacelor de destindere, mai ales că acestea din urmă pot contribui la creșterea potențialului celor ce determină îndeplinirea cu succes a sarcinilor de producție. Cine să dea, însă, spațiu? Cine să aloce fondurile necesare?

La prima întrebare — ca și la a doua, de altfel, — soluția s-a găsit din discuție. Printr-o activă colaborare cu Consiliul municipal pentru educație fizică și sport București, cu Consiliul popular provizoriu al Capitalei, cu Direcția de sistematizare se va putea obține spațiul necesar amenajărilor sportive. Tovarășii de la I.I.S. Metaloglobus sînt pentru o bază sportivă care să ofere condiții naturale de recreere, așa încît lucrurile nu apar — desigur, la prima vedere — tocmai dificile. Fondurile? Aici intervine puterea, combativitatea am spune, de care poate să dea dovadă conducerea I.I.S. Metaloglobus în discuția cu forul tutelar. Colaborarea revine — și cu acest prilej — pe primul plan. Și sindicatul poate contribui la realizarea bazei, la îmbunătățirea materială a asociației sportive, iar organizația U.T.C. din întreprindere poate aduce substanțiale economii prin realizarea cu muncă voluntară, a acelor lucrări care nu necesită cadre specializate. Rolul asociației sportive nu este numai acela de beneficiar. Mărirea activității sportive trebuie să contribuie — sub diverse forme — la creșterea beneficiilor iar fondurile nu trebuie risipite pentru susținerea unei singure formații. Ar fi interesant de văzut, de pildă, cum au fost cheltuiți cei 75 000 lei încasați anul trecut din cotizații și, îndeosebi, ce cotă a fost afectată pentru dezvoltarea bazei materiale.

Personalitatea tot mai evidentă a întreprinderilor găsește prilej de manifestare și în materie de sport. Gîndind mai mult în viitor, conducerile întreprinderilor, în colaborare cu sindicatele, organizațiile U.T.C. și asociațiile sportive, pot hotărî în bună măsură dezvoltarea educației fizice și sportului în rîndurile oamenilor muncii, ponderea pe care sportul o va avea în întărirea sănătății cetățenilor.

STELIȘTII AU DOMINAT ETAPA I LA VITEZĂ

Evoluțiile curajoase ale motocicliștilor participanți la prima etapă a campionatului național de viteză pe circuit, precum și vitezele superioare dezvoltate de unele motociclete, au fost urmărite cu admirație de public. O deosebită impresie au lăsat motocicletele speciale „Yamaha" (pilotate de **Al. Ionescu Cristea, Gh. Ion**), „Ducati" (**Șt. Iancovici**), „Bultaco" (**M. Pop, Al. Schuler** și **T. Popa**). Deși aceste mașini ofereau piloților respectivi un plus de șansă, totuși lupta dintre ele și celelalte motociclete (de serie) a fost strînsă, mai ales la clasele 350 și 250 cmc unde învingătorii, **Al. Ionescu Cristea** și, respectiv, **Gh. Ion**, au depus eforturi mari pentru a cîștiga. Iată un scurt film al probelor:

La clasa motoretelor „Carpați" (70 cmc) s-a impus fostul campion AL. OPREA (Metrom Brașov). El a avut ca adversari mai periculoși pe **C. Boboescu** (Steaua) și **Fr. Molnar** (I.R.A. Satu Mare), clasați pe următoarele locuri. **La 125 și 175 cmc** M. POP (Steaua) și-a făcut o strălucită reintrare, cîștigînd ambele probe de o manieră prin care ne-a demonstrat înalta sa valoare. Alergarea de la clasa 250 cmc a fost dominată de lupta pentru primele locuri dintre GH. ION (Steaua), **Al. Ionescu Cristea** (Steaua) și **Șt. Iancovici** (Metalul). De asemenea, o bună impresie au lăsat **E. Brassay** (Motorul Arad), **L. Borhely** și **B. Lugojan** (C.S.M. Reșița), clasați, în această ordine, pe locurile 4—6. Cursa mașinilor grele (350 cmc) a dat loc la o luptă foarte aprigă între campionul probei, **V. Szabo** (Steaua), și **Al. Ionescu Cristea**. Finalmente, a cîștigat IONESCU la 3,5 sec. Pentru locul 3 duelul **W. Hirschvogel** (St. r. Brașov) — **Șt. Iancovici** a dat cîștig primului, la o jumătate de roată. Pe locurile următoare s-au clasat **Fl. Ștefan, St. Balog** (Energia Cîmpina) și **M. Ciufu** (Energia Tr. Severin). Ultima probă, cea a atașelor, cursa vedetă a întrecerii, a confirmat valoarea cuplului campion **M. DĂNESCU—E. KERESTEȘ** (Steaua), care a cîștigat clar asupra eternilor adversari **P. Enescu—N. Dițescu** (Metalul). O mențiune pentru echipajele **Șt. Viuleț—Șt. Tiplica** (Loc. Pl.), **R. Zănescu—N. Sandu** (Rapid Pitești) și **Șt. Csorbasi—I. Csorbasi** (I.R.A. Tg. Mureș) care au făcut o cursă foarte frumoasă. Întrecerea bolizilor de 500 cmc, care trebuia să încheie programul, nu a mai avut loc, deoarece la start n-a fost prezentă nici o mașină cu asemenea capacitate cilindrică.

Ion DUMITRESCU

COPIII

Se pare că mai toți adulții au fost, la un moment dat, copii. Foarte puțini dintre oamenii maturi s-au născut maturi din capul locului, aparținînd de la origine speței piticilor cu mustăți sau ascunzîndu-și bărbile stufoase sub barbețică.

Dar orice vîrstă ar fi avut în clipa nașterii, nici unii dintre ei nu-și uită propria copilărie, ridicînd-o la rangul paradisului pierdut.

Din păcate, numai propria lor copilărie se bucură de această aureolare. Celelalte — cele care se desfășoară în jurul lor — li se par anoste și triviale. Ei nu știu — bieții adulți — că înainte de a se manifesta prin dureri reumatice, îmbătrînirea se manifestă prin ostilitatea față de copii și adolescenți.

De aceea, rîndurile de față se adresează celor care, oftînd după boschetul primului sărut, tușesc dezaprobator cînd văd pe alții sărutîndu-se în boschet, cît și celor care, lăcrimînd la amintirea primului lor vals, tremură de indignare ascultînd un bughi-ughi. Și, mai ales, ținînd seama de specificul local al indignării noastre, le adresăm celor care au uitat de mingea bătută pe maidan și de oina jucată în spatele casei.

DAR, DE FAPT

Trebuie să spunem din capul locului că socotim zgomotul ca fiind unul din cei mai periculoși inamici ai omului modern. Știm că durata vieții în marile metropole scade cu 7—8 ani datorită stridențelor. Știm cîți decibeli are claxonul unui automobil, motorul în funcție al unui reactor și răcnetul unui suporter. Dar nu putem fi de acord cu cel care a distrus într-o noapte terenul de fotbal al copiilor din Buftea și într-o zi, panoul de baschet, cu cazmaua.

Și pentru că bonomia acestui „nu putem fi de acord" ar putea fi greșit înțeleasă, rugăm organele în drept să stabilească nominal numele acestui inamic al copiilor (sau, cel puțin numele copiilor, inamici ai ordinei) stabilit în „orașul nou" — Buftea.

De aceea, nu putem fi de acord cu lipsa de considerație față de efortul făcut de zeci de părinți locuitori ai cartierului Zorile din Baia Mare, pentru a construi copiilor lor o mică bază sportivă. Părinții au reușit să obțină un teren, s-au plantat stîlpi de fier cu fundații de beton, s-a construit un cărucior pentru lucrările de întreținere și s-a depus la C.E.C. suma necesară lemnului pentru împrejmuire.

Dar, nimeni nu semnează repartiția celor cincisprezece **metri cubi de brad care, sub** formă de scînduri, vor înconjura terenul, transformîndu-l dintr-un maidan într-o bază sportivă. **De doi ani** diligențele părinților se izbesc de — citățim — „birocratismul feroce" al celor care ar trebui, de fapt, să-l sprijine (evident, opacitatea are ca întotdeauna cele mai legale acoperiri). Tunînd și fulgerînd împotriva zgomotului făcut de sportivii între 5 și 15 ani, strivind sub cîte un „NU" entuziasmul celor dintre 6 și 16 ani — din înălțimea vîrstei lor lipsită de visuri — cîțiva bieți maturi au declarat război mingii de fotbal și coșurilor de baschet adolescentine. Ar fi prea mult să le fluturăm legea pe dinaintea ochilor. Poate ca cei din jurul lor care-și mai amintesc de marinarul Popeye, de Stan și Bran și de propria lor mîngîe de cîrpă să-i aducă (chiar cu mici riscuri) la sentimente mai bune.

C. BACIU

(după o corespondență de la ing. F. Crăciun)

EXAMENE

Primul dintre cele trei examene la care vor fi supuse gimnastele noastre fruntașe în perioada imediat următoare se apropie cu pași mari. Simbătă și duminică, la Sofia, echipa noastră va avea ca adversară selecționata bulgară. În vederea acestei întîlniri, ca și a celor din Olanda și R.F. a Germaniei, gimnastele din lotul nostru s-au antrenat zi de zi în ultimele două săptămîni dorind mult ca la aceste importante examene internaționale să aibă o bună comportare, să argumenteze faptic intenția de a participa la Jocurile Olimpice din Mexic.

Antrenorul Nicolae Covaci intenționează ca la Sofia să alinieze o echipă alcătuită din următoarele gimnaste: **Rodica Apăteanu, campioana țării, Elena Ceampelea, Lucia Chiriță, Rozalia Filipescu, Alina Goreac și Olga Ștefan.**

● La un examen se prezintă, în această săptămînă, și cei mai tineri gimnaști ai țării, copiii. Începînd de joi și pînă duminică, la Timișoara, este programată finala campionatului republican de copii (cat. a IV-a și a III-a). Băieții se întrec joi și vineri, iar fetele — simbătă și duminică.

Participă copii din Sibiu, Iași, Buzău, Lugoj, Cluj, București, Tîrgoviște, Reșița, Sf. Gheorghe, Hunedoara Giurgiu, Arad, Pitești, Timișoara, Craiova, Tg. Mureș, Bacău, Rădăuți, Constanța, Găești, Baia Mare, Ploiești.

● Meciul dintre reprezentativele masculine ale României și Bulgariei este programat la finele săptămînii viitoare (29—30), la Arad.

În foto: *Alina Goreac*

OPINII PE MARGINEA PROIECTULUI VIITORULUI REGULAMENT DE TRANSFERĂRI

ANTON AMAN (**vicepreședinte al clubului Dinamo București și președintele secției de fotbal**): „Viitorul regulament de transferări va trebui, după opinia mea, să contribuie la îmbunătățirea activității fotbalistice în general și să ajute, cu precădere, întărirea sectorului ei de performanță. Norme de reglementare a transferării jucătorilor au existat și pînă acum, dar ele au fost interpretate mereu în mod arbitrar, abuziv, de către federație, sau de către alte organe. Pe viitor, este necesar un regulament fără breșe cu putere de lege, pe care nimeni să nu-l mai poată ignora. În lumina preocupărilor partidului pentru întărirea legalității în toate domeniile vieții noastre sociale, credem că acest suflu va pătrunde și în activitatea fotbalistică, în mentalitatea tuturor forurilor contingente cu activitatea sportivă. În acest sens, este necesar ca părerile personale, simpatiile sau antipatiile să nu mai poată acționa în afara normelor de transferare ce vor fi adoptate, să nu mai poată înlocui legea.

Viitorul regulament de transferări trebuie să apere drepturile cluburilor (asociațiilor), dar să nu mai minimalizeze nici pe cele ale jucătorilor. Concepțiile noastre despre om și despre viață nu se pot armoniza cu ideea de a obliga un jucător să activeze pe tot timpul carierei lui sportive la aceeași echipă. Fotbalistul este un cetățean ca oricare altul, cu drepturi rezultînd chiar din Constituția țării și acestea trebuie să-i fie respectate ca și voința de a-și organiza viața sportivă după cum crede de cuviință, dreptul de opțiune (de alegere a echipei în care vrea să joace o anumită perioadă) etc. Nu sînt adeptul mentalității „păsărilor călătoare" și tocmai de aceea propun ca fotbaliștii să se poată legitima pe o perioadă cuprinsă între doi și patru ani. Dacă la expirarea termenului, jucătorul nu vrea să-și mai prelungească legitimarea, să poată opta pentru un alt club, fără nici o dezlegare. Acest principiu ar avea numai urmări favorabile. Și clubul și fotbaliștii vor fi interesați să chibzuiască asupra îndeplinirii întocmai a drepturilor și obligațiilor reciproce. Conducătorii și antrenorii vor fi preveniți și-și vor lua din vreme măsuri pentru întregirea lotului. Se va înțelege necesitatea unei activități multilaterale, plină de tact pedagogic și de pricepere profesională pentru cultivarea unui atașament real față de club. Un singur amendament: în cazul jucătorilor crescuți efectiv de către un anumit club (promovați din juniorii proprii), o perioadă de minimum patru ani, unitatea în cauză să aibă, o singură dată, dreptul de reținție, pe o perioadă de 1—2 ani. Repet, doar în cazul acestora.

Jucătorii ce vor să se înscrie la facultate au datoria să anunțe clubul din vreme și să pretindă a fi legitimați, pînă la termenul hotărît pentru plecarea la studii. Cei ce nu vor da dovadă de acest elementar simț de prevedere și se decid peste noapte, ar trebui să nu primească drept de joc, pînă la expirarea obligațiilor anterioare. După absolvire fotbaliștii ar putea redobîndi deplina libertate de a juca acolo unde vor, sau dacă fac parte din categoria celor crescuți efectiv de către un club, pot fi obligați să se întoarcă pentru un an, doi, la echipa unde s-au format.

În cazul jucătorilor chemați să-și îndeplinească serviciul militar opinez să poată fi legitimați strict pe această perioadă la echipele militare. La sfîrșitul etapei la care ne referim, fotbalistul să aibă drept de legitimare oriunde, sau să se înapoieze la vechea lui echipă, dacă a fost efectiv produsul acesteia.

O chestiune spinoasă este aceea a transferării jucătorilor de jos în sus. Ca principiu, talentele trebuie promovate (în tot cursul anului cînd există înțelegere între cele două echipe și numai în perioada de transferări dacă lipsește acordul echipei de categorie inferioară). Problema are însă și un caracter acut. Fotbalul nostru trece printr-o perioadă grea. Au apărut și dificultăți noi prin creșterea numărului de echipe în divizia A și prin înființarea campionatului de tineret-rezerve. În sectorul de performanță, nevoia de jucători s-a dublat. Fotbaliști capabili să se apropie de exigențele primei divizii sînt puțini și răspîndiți. Pentru interesele majore ale fotbalului nostru este nevoie de înțelegere, de sacrificiu, de o acțiune eroică—dacă vreți — acum, o singură dată și pentru ultima oară. Efectele favorabile ale viitorului regulament de transferări (dacă proiectul va fi ameliorat) vor apare mai tîrziu. Sarcinile prezentului nu vor putea fi, însă, îndeplinite decît prin aprobarea unei perioade excepționale de transferări, creîndu-se fiecărei echipe din A posibilitatea de a transfera 3—5 jucători de jos în sus, fără clauza acordului. Acțiune într-adevăr dureroasă pentru unele echipe, dar corespunzătoare intereselor generale și imediate ale fotbalului nostru. Desigur, echipele ce vor pierde jucători vor putea transfera, în virtutea aceluiași principiu, un număr egal de fotbaliști din categoriile inferioare. Avem nevoie de cel puțin 4—5 cluburi puternice pentru îmbunătățirea performanțelor internaționale ale fotbalului românesc și la această acțiune trebuie să contribuie toată mișcarea fotbalistică, începînd cu federația și terminînd cu cea mai mică unitate sportivă."

fotbal

P.S. LA TURNEUL FINAL AL C.E. (I)

„Il calcio" a apărut la... a doua finală

Spectaculoasă, dramatică chiar — această a treia ediție a turneului final în competiția inițiată de francezul Henry Delaunay; prin tot ceea ce s-a petrecut în intervalul 5—10 iunie la Neapole, Florența și Roma, atît pe planul jocului propriu-zis cît mai ales în afara lui.

Reamintim faptele de esență, în ordinea lor cronologică: mai întîi a fost calificarea Italiei prin grația sorților, apoi înfrîngerea campionilor mondiali de către minorii lui Mitici, dubla finală desfășurată pe „Centomilia", și, în sfîrșit, „fabuloasa noapte romană", începută seara la stadion și încheiată în zori sub zidurile cetății eterne.

„A fost — scria, a doua zi după meci, „Corriere dello Sport" — o sărbătoare populară care de 30 de ani lipsea fotbalului nostru și folclorului nostru".

A fost — adăugăm noi — explozia bucuriei imense a celebrilor tifosi, după foarte mulți ani de insatisfacții care răniseră și umiliseră chiar (vezi înfrîngerea de la Middlesbrough, în fața miraculoasei formații coreene) orgoliul lui „il calcio"...

A doua zi însă, focul de artificii s-a stins, de asemenea și ecoul petardelor. Exuberanții tifosi se retrăseseră la casele lor.

Ce rămăsese? Doar adevărul... adevărat, reflectat și în presa de specialitate, care, trecînd la analiza lucidă a lucrurilor, aprecia just că Squadra Azzurra a cucerit foarte greu și după multe peripeții trofeul cu care este dotată întrecerea.

„Totul ne-a fost favorabil — ne spunea un confrate italian, în seara victoriei. Începînd cu moneda franceză, aruncată între Facchetti și Sesternev, și continuînd cu tradiționala amabilitate față de gazde a domnului Dienst". A arbitrului elvețian Gottfried Dienst, a cărui apariție subită (în locul maghiarului Zsolt) la conducerea ostilităților în prima partidă Italia — Iugoslavia a fost privită pe bună dreptate cu suspiciune. Mai ales că în cercuri restrînse se și vorbea de bunele relații de amiciție, existente între arbitrul elvețian (același care condusese mult comentata finală Anglia — R.F. a Germaniei, în '66 pe Wembley) și domnul Artemio Franchi, președintele federației de fotbal italiene și proaspăt ales vicepreședinte al U.E.F.A.

Și, la prima ocazie care i s-a oferit — faultul clar în careu comis de Ferrini, în min. 25, asupra lui Pavlovic — Gottfried Dienst s-a grăbit să alimenteze suspiciunile, refuzînd să acorde penaltiul.

Ce a însemnat pentru rezultatul final această „scăpare" a lui Dienst o spune clar **Antonio Ghirelli**, directorul ziarului Corriere dello Sport, în comentariul său asupra partidei: „...Referindu-ne la joc, slavii ne-au surclasat de la început pînă la sfîrșit, și fără complicitatea arbitrului Dienst — care a sărit peste un fault în careu comis de Ferrini — între noi și ai lor ar fi fost o diferență de nerefăcut".

Dar, lucru știut, cu 9 minute înainte de final, Domenghini a restabilit echilibrul pe tabela de marcaj (mingea expediată puternic, de la aproximativ 25 m, a găsit o mică spărtură în zid) și finala a trebuit să fie repetată. Decisese aceasta un simplu șut, la o simplă lovitură liberă, executată din afara careului. Un șut — norocos poate, dar care, o dată transformat, ne-a permis după două zile să-l vedem pe „il calcio" mult mai aproape de valoarea lui. N-a fost vorba numai de acel plus de prospețime adusă în joc de cei cinci introduși în formație, ci și de o mai bună alegere a individualităților, de o mai rațională repartizare a forțelor în teren.

Într-adevăr, în cadrul sistemului defensiv, **Salvadore** ni s-a părut mult mai sigur pe el decît fusese **Castano**; la mijlocul terenului, **Rosato** și **De Sisti** au dirijat mai clar decît o făcuseră **Lodetti** și **Juliano**; în față, **Mazzola** (care pornea totdeauna din linia a doua), **Anastasi** și **Riva** au manevrat cu o bună orientare și ÎN MARE VITEZĂ, descumpănind, la fiecare contraatac, apărarea adversă.

Iugoslavii (cu un singur jucător nou în teren, **Hosic** în locul lui **Petkovic**) au resimțit din plin duritatea partidelor cu Anglia și Italia (prima finală)? Golul lui Riva, înscris în condiții neregulamentare (ofsaid, 9 metri), a tăiat și mai mult din elanul tinerilor băieți ai lui Mitici? Posibil. Cert este că, atît înainte de gol (min. 12), cît și după aceea Italia a prestat un joc de înalt nivel tehnico-tactic, interpretînd ÎN STIL PROPRIU partitura fotbalului MODERN: atacuri și contraatacuri rapide, având la bază EXECUȚII TEHNICE EFECTUATE ÎN MARE VITEZĂ.

Abia în această a doua finală ne-a fost dat să vedem în jocul Squadrei Azzurra „maniera italiană" atît de deosebită de stilul și concepția celorlalte echipe participante la turneul final, pe care le vom analiza însă în numerele noastre viitoare.

G. NICOLAESCU

Inconjurat de tifosi și de... polițiști, Facchetti, căpitanul Squadrei Azzurra, arată trofeul mulțimii electrizate. Sus, pe fundal, pe tabela electrică a apărut scris numele echipei cîștigătoare: ITALIA

Caiacul amiral

Cu Aurel VERNESCU, pe drumurile performanței...

Ce repede trece timpul! Parcă mai ieri apele Snagovului clocoteau, răscolite de morișca sutelor de padele și pagaie și, acum, iată-ne în pragul campionatelor mondiale de la Grünau, cunoscuta bază de sporturi nautice de lîngă Berlin. Ce-a fost, a fost. Nimeni nu mai vorbește de titlurile și medaliile cucerite cu o vară înainte, ci de cele pe care echipa României trebuie să le cîștige pe lacul Bertha.

Avionul zboară la mare înălțime. Sub aripile păsării de oțel — nesfîrșita întindere albă a norilor, peisaj încîntător, dar destul de monoton. Poate, de aceea fiecare din pasageri își găsește ceva de făcut. Aurel Vernescu răsfoiește calm o revistă. Indiscrete, privirile reporterului îl urmăresc insistent. Vernescu nu mai e de mult puștiul teribil al Snagovului. Are 28 de ani și după cum am aflat din însemnările trecute și-a întemeiat o familie, are un copil...

★

Multiplul campion mondial și european a devenit un nume rostit cu respect și prețuire în sportul mondial. Acum e „cap de afiș" printre vedetele pe care le așteaptă Grünau-ul. La ce se gîndește oare vedeta? Mărturisește emoția dinaintea startului. De la Jajce au trecut trei ani. Nu e, oare, prea mult? E bine să gîndești așa. Asta îndîrjește. Are însă încredere în brațele lui și ale colegilor, chiar ale celor tineri.

La urma-urmei, echipa României plecase spre Grünau cu optimismul generat de cele 41 de victorii repurtate în marile regate internaționale ale sezonului, pe pistele de apă din Stockholm, Praga, Enns, Bydgoszcz, Essen, Praga și Copenhaga.

În sfîrșit, să mai vedem..

★

Ziarul „Deutsches Sport-Echo" scrie că înscrierea lui Vernescu în patru din cele 16 probe este prima senzație a campionatelor mondiale. De fapt, un act de curaj. Și o poliță în alb semnată pregătirii pentru această competiție la care își anunțaseră prezența sportivi din 25 de țări ale lumii.

Grünau. E o vreme splendidă. Meteorologii au greșit cu mai mult de zece grade prognoza ultimei zile dinaintea mondialelor, dar nimeni nu s-a supărat. Căldat de soare, lacul — cu sutele de balize colorate — pare coperta unei cărți de basme. Totul invită la o repetiție. Și deodată imaginea liniștită a lacului se tulbură se agită într-un ritm care crește necontenit, transmițînd o anticipație a fermecătoarelor întreceri ale caiacelor și canoelor.

Pe mal, după antrenament, sute de colecționari — oamenii aceia pesionați, de vîrste atît de diferite și totuși atît de apropiați — îl asaltează, printre alții, pe Aurel Vernescu. Se oprește de fiecare dată. Cu un zîmbet copilăresc care amintește prietenilor anii începutului. Și fiecare pleacă mulțumit. Un singur lucru nu se poate obține de la campionul român: pronosticuri. Gazetarii îi apreciază modestia, dar nu par convinși că Vernescu nu știe cu siguranță măcar doi-trei... viitori campioni ai lumii. Oricum, el ar putea să figureze pe o astfel de listă.

★

Gata cu pronosticurile. Au început mondialele — ediția a VII-a și acum se vor lămuri toate lucrurile.

Ca întotdeauna, Aurel Vernescu e chemat printre primii pe scena de la Grünau. Debutul are loc fără nici o emoție pentru suporteri. Cîștigă seria probei de caiac simplu 500 m, depășindu-i, fără să forțeze prea mult, pe excelenții Matveev, Günter, Jonke și Csiszmadia. Cînd se încheie toate preliminariile acestei probe, suedezul Rolf Petersson se interesează de timpul realizat de Vernescu. I se răspunde: 1:49,5 — cel mai bun dintre toți concurenții. Formidabil! Deci, nici acum nu e rost de luat revanșa.

★

Vernescu trăiește o mare bucurie. Doi dintre tinerii lui colegi, Petre Maxim și Aurel Simionov, debutanți la campionatele mondiale, sportivi pe care aproape nimeni nu-i cunoștea, porniseră în cursa canoelor de fond fără să le pese de faima adversarilor și cîștigaseră — autoritar — prima medalie de aur pentru echipa României.

Dar, acum se apropie finala viteziștilor. Va mai realiza timpul din serie?

S-a dat startul. Încearcă să se desprindă de adversari încă de la începutul cursei. Dar, nu merge. Matveev și Csizsmadia au rămas, ce e drept, puțin în urmă, dar Hansen, Hoekstra și Petersson se țin scai de el și la 250 m cele patru caiace sînt pe aceeași linie. Contrar tuturor așteptărilor, olandezul Hoekstra părea cel mai decis să atace. Nici el, nici campionii olimpici de la Roma și Tokio nu prevăzuseră însă finișul lui Vernescu. Toată rezerva de forță a explodat și într-o singură secundă caiacul lui Vernescu pornise singur, în față, spre balizele de la sosire. Timpul din serie „căzuse". Cronometrele arătau 1:48,93.

Peste cîteva minute, Aurel Vernescu urca podiumul campionilor lumii. Ai văzut că n-a trecut prea mult timp de la triumful de pe Blisko Jezero și că forța brațelor a rămas aceeași?

★

La masa presei se lecturează tabelul finaliștilor la caiac dublu 500 m. Printre cei calificați — Aurel Vernescu și Atanasie Sciotnic. Sînt în centrul comentariilor. Unul din confrați remarcă, și promite să scrie un amplu reportaj, valoarea acestui cuplu format din studentul bucureștean și pescarul din Deltă. Altul e de părere că, păstrîndu-și titlul la simplu, Vernescu și-a făcut datoria și are toate motivele să fie mulțumit. Cîți sportivi n-ar da mult să poată spune că sînt primii în lume! Cei mai numeroși sînt de părere că la dublu alții vor fi cîștigătorii. Pentru că Vernescu nu e o masină. Ce naiba, n-au trecut decît 40 de minute de cînd a cîștigat o finală care l-a solicitat la maximum.

Cine știe...

★

Ce bine e să nu faci pronosticuri. Da. E adevărat că nu trecuse decît ceva mai mult de o jumătate de oră de cînd Hansen se trezise că a rămas cu o secundă în urma inegalabilului sprinter al Snagovului. Și ce dacă! Marii campioni au ceva care-i deosebește de ceilalți performeri.

Cele două padele și-au sincronizat, din start, mișcările, imprimînd cursei un ritm fantastic. Spectatorii au înțeles repede că Vernescu și Sciotnic porniseră în cursă nu pentru un loc oarecare ci pentru cucerirea titlului suprem. Cupluri redutabile: Zander—Bucker (R. F. a Germaniei); Obrațov—Kariukin (U.R.S.S.); Szente—Meszaros (Ungaria); Geurts—Hoekstra (Olanda); Seibt—Riedrich (R.D. Germană) fac eforturi disperate pentru a-i ajunge pe sportivii români. Zadarnic. În 40 de minute, Aurel Vernescu cîștigase două titluri mondiale.

A doua zi, pe o ploaie deasă, Vernescu ia startul în alte două finale. Cîștigă încă o medalie de argint la caiac dublu 1000 m — și una de bronz la ștafetă. Bilanțul general al echipei: cinci titluri, un loc II și un loc III.

Ce ți-e și cu sportivii! Abia se încheiaseră campionatele mondiale de la Grünau și, în avionul care ne purta spre București, Aurel Vernescu spunea: „Să vedem ce-o mai fi la anul, la europene".

Între timp, un intermezzo preolimpic. Aurel Vernescu concurează pe lacul mexican Xochimilco, în cinci probe și le cîștigă pe toate! Să fie într-un ceas bun!

Dan GARLEȘTEANU

(Va urma)

Caiacul amiral trece, din nou, primul balizele de la sosire — Foto: P. ROMOȘAN

CORIGENȚĂ LA CAPITOLUL SPORTIVITĂȚII

Mai sînt cîteva zile pînă la barajul care va desemna tandemul echipelor ce vor primi girul de a activa în elita fotbalului nostru în campionatul viitor. Una dintre formațiile ce vor lua drumul Timișoarei, pentru a-și apăra locul sub soarele fotbalului nostru, este Steagul roșu Brașov. Zbuciumate trebuie să fie, la poalele Timpei, zilele dinaintea acestui test hotărîtor... Și sîntem convinși că brașovenii își pregătesc cu seriozitate evoluțiile de pe malurile Begăi. Dar nu despre pregătiri este vorba în prezentele rînduri, ci despre altceva... Despre lipsa de fair-play a Steagului roșu, sau, dacă vreți, despre încălcarea legii, de altfel acceptată de întreaga lume civilizată, a cuvîntului dat. Dar să lăsăm faptele să vorbească. Ceahlăul P. Neamț, la sfîrșit de sezon competițional, hotărăște pentru simbătă 15 iunie organizarea unei reuniuni sportive, incluzînd într-un program atrăgător — meci între actorii Teatrului tinereții și foști jucători ai Ceahlăului, gală de box etc. — un „cap de afiș": partida amicală de fotbal Ceahlăul — Steagul roșu Brașov. În consecință, se adresează clubului brașovean și Steagul roșu confirmă participarea la meci, printr-o telegramă expediată miercuri 12 iunie. Bucuroși nevoie mare, organizatorii trec la vînzarea biletelor, a căror cifră se ridică la vreo 10 000. Afișele împînzeau orașul, biletele se vînduseră. Numai meciul trebuia să înceapă. Dar — lovitură de teatru! — vineri, spre seară, un telefon din Brașov îi anunță pe conducătorii clubului Ceahlăul că stegarii nu vor participa la jocul contractat și confirmat din cauza... pregătirilor pentru baraj! Și, de data aceasta, brașovenii s-au ținut de cuvînt. În cele din urmă, gazdele au solicitat, în dimineața meciului, pe vecinii de la Politehnica Iași, care au găsit timpul necesar pentru a juca la Piatra Neamț. Acum ne întrebăm: nu știau brașovenii încă de miercuri, cînd au întărit înțelegerea inițială printr-o telegramă, că urmează să joace la baraj? Nu conta în nici un fel pentru ei respectul datorat organizatorilor și, în ultimă instanță, miilor de spectatori din Piatra Neamț? Ne gîndim că Politehnica Iași, acum echipă divizionară, a răspuns cu amabilitate unei rugăminți. Steagul roșu, pentru a redeveni echipă de A, trebuie să susțină un examen dificil, cel al punctelor de pe stadioanele Timișoarei

Din păcate, la examenul politeții și al sportivității brașovenii s-au dovedit încă nepregătiți... (Ov. I.).

JOI — SEMIFINALELE CAMPIONATULUI REPUBLICAN DE JUNIORI

Duminică, în patru orașe, s-au disputat sferturile de finală ale campionatului republican de juniori. Iată rezultatele înregistrate: F. C. Argeș — Steaua Ghencea 4—2 — în urma executării loviturilor de la 11 m (la Cimpina), Minerul Baia Mare — Lemnarul Odorhei 4—2 (la Cluj), Dinamo București — Steaua „23 August" 2—0 (la București) și U.T.A. — C.S.M. Reșița 1—0 (la Timișoara).

Luni dimineață, la sediul Federației române de fotbal, a avut loc tragerea la sorți a semifinalelor, stabilindu-se următoarele meciuri: F. C. Argeș — U.T.A. și Dinamo București — Minerul Baia Mare. Ambele partide se vor disputa joi, 20 iunie, la Sibiu, în cuplaj. Primul joc, Dinamo-Minerul, va începe la ora 16.

Totodată s-a stabilit ca finala campionatului republican de juniori să aibă loc la Timișoara în ziua de 23 iunie a.c.

PRONOSPORT • PRONOEXPRES • PRONOSPORT

CIȘTIGATORII CELOR 55 EXCURSII PE „COASTA DALMAȚIEI" ATRIBUITE LA TRAGEREA EXCEPȚIONALĂ LOTO DIN 4 IUNIE 1968

1. Popescu Gheorghe; 2. Stoica Alexandru; 3. Dumitrescu Ion; 4. Soroiu Gheorghe; 5. Niculescu Mihaela; 6. Purdel Nicolaie; 7. Marin Petre; 8. Stoenescu Maria; 9. Micu C. Vasile; 10. Ioniță Gh. Gheorghe; 11. Malrescu Paulina; 12. Perlman Jean (toți din București); 13. Leșanu Constantin — I.A.S. 30 Dec., județul Ilfov; 14. Tudorancea Paraschiv — Focșani; 15. Toth Ștefan — Timișoara; 16. Petrișor Gheorghe — Gearmata, județul Timiș; 17. Albani Constantin — T. Măgurele; 18. Mateoaea Toader — Suceava; 19. Birthelmer Carol — Cisnădie, județul Sibiu; 20. Burtică Nicolaie — Avrig, județul Sibiu; 21. Blaga Mihai — Satu Mare; 22. Piller Anton — Satu Mare; 23. Kovacs Gabor — Reșița; 24. Pițigoi Ion — Cîmpina; 25. Panait Antonia — Ceptura, județul Prahova; 26. Moracu Ion — Ploiești; 27. Vasilescu Mihai — Ploiești; 28. Biță Ion — Devesel, județul Olt; 29. Gergely Mikloș — Sovata, județul Mureș; 30. Pop Dumitru — Baia Mare.

(continuare în numărul următor)

● Tragerea Pronoexpres de astăzi va avea loc la București în strada Doamnei nr. 2, la ora 19,30. **Tragerea va fi radiodifuzată.**

PRONOEXPRES

premiile concursului nr. 24 din 12 iunie 1968

EXTRAGEREA I: categoria a II-a: 8,5 x 6.683 lei; cat. a III-a: 58,5 x 1.045 lei; cat. a IV-a: 374 x 210 lei; cat. a V-a: 971 x 81 lei; cat. a VI-a: 4.792 x 22 lei.

EXTRAGEREA a II-a: cat. a II-a: 3,5x12.318 lei; cat. a III-a: 21,5 x 2.159 lei; cat. a IV-a: 183x326 lei; cat. a V-a: 566 x 105 lei; cat. a VI-a: 3,045 x 27 lei.

Premiile excepționale în valoare de 52.440 lei și 39.797 lei, **se vor trage la sorți.**

Din problemele tirului internațional

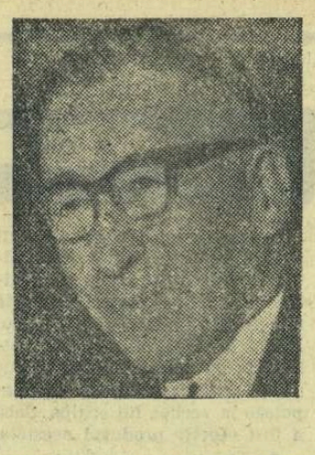

Convorbire cu dr. KURT HASLER — președintele U.I.T.

Forul suprem de conducere a tirului are în fruntea sa pe doctorul KURT HASLER (Elveția). Personalitate sportivă distinsă, dl. K. Hasler se bucură de multă considerație și autoritate, fiind un competent cunoscător al sportului la cîrma căruia se află. Domnia sa a vizitat în mai multe rînduri țara noastră, ultima oară cu ocazia recentelor campionate internaționale de tir ale României. Cu acest prilej, oaspetele elvețian ne-a fost un foarte agreabil interlocutor, într-un dialog privitor la unele probleme ale tirului internațional.

— De cîtva timp, se vorbește tot mai insistent despre unificarea tuturor regulamentelor internaționale de tir. Este adevărat?

— Da! Actualele reguli datează, în majoritatea lor, de foarte multă vreme. Acestor reguli li s-au adăugat doar cîteva dispoziții disparate. Pentru a nu cădea în desuetudine, conducerea U.I.T. a convenit ca vechile prevederi regulamentare să fie aduse la zi, adică să se efectueze o nouă redactare a regulamentelor de tir. Proiectul de unificare — pentru întocmirea cărui dl. Otto Horber, vicepreședintele comitetului tehnic al U.I.T., a desfășurat o muncă enormă — va fi supus discuției acestui comitet, care se va întruni la Namur, în timpul campionatelor europene de talere și skeet. Un capitol al noului proiect, „Regulă și norme pentru construcția poligoanelor de tir" va fi prezentat de compatriotul dv., dl. Cișmigiu.

— O dată cu aceste schimbări, sînt de prevăzut și unele modificări de structură a U.I.T., eventual înființarea unor noi organisme auxiliare?

— Trebuie să distingem două aspecte: unul privind îmbunătățirea activității pe plan continental, în Asia, America, Europa, în scopul impulsionării campionatelor regionale prin comitetele respective — a căror libertate de acțiune sporește și, în al doilea rînd, vom iniția organizarea — în afară de comitetul tehnic al U.I.T. — și a unor comisii: medicală, de arbitri, antidoping etc.

— Pentru că ați amintit de alcătuirea unei comisii antidoping la tir, care este poziția U.I.T. în această problemă atît de „en vogue" în sportul modern?

— Întrucît la tir mijloacele de dopare și de depistare diferă de celelalte sporturi, U.I.T. va elabora reguli speciale în acest sens. De altfel, a și fost formată o comisie cuprinzînd pe d-nii Barani (România), Larsson (Suedia) și Zimmerman (R. F. a Germaniei), care studiază toate aspectele legate de doping. În această privință, U.I.T. va coopera de aproape cu C.I.O.

— Cum decurge colaborarea U.I.T. cu F.I.T.A.S.C. (N. R. Federația internațională de tir cu arme sportive de vînătoare)?

— În prezent căutăm cele mai rezonabile soluții pentru o cooperare cît mai bună cu F.I.T.A.S.C. Vom discuta despre aceasta și la Namur. Dorim — de pildă — să atragem F.I.T.A.S.C.-ul la organizarea campionatelor europene, lăsînd comitetului nostru continental — al cărui președinte este dl. Barani — toată inițiativa și independența de acțiune, el fiind responsabil de felul cum se desfășoară competiția continentală.

— În sfîrșit, o ultimă chestiune: ce noutăți mai aveți în privința disputării întrecerilor de tir de la J.O.?

— După vizita pe care a făcut-o în primăvară în Mexic, dl. Cișmigiu m-a informat detaliat asupra stadiului în care se aflau pregătirile organizatorice. De atunci, am mai primit unele comunicări și știu că instalațiile de la poligon sînt pe cale de a fi terminate. Poate că pînă la J.O. se va mai organiza vreun concurs în Mexic. În orice caz, am toată încrederea în organizarea care va fi asigurată și probelor de tir din Mexic.

C. COMARNISCHI

ȘTIINȚA A CREAT SPORTULUI O ARMĂTURĂ SOLIDĂ

(Urmare din pag. 1)

evoluția performanțelor s-a dovedit paralelă, în primul rînd, cu dezvoltarea științelor biologice. Ca și alte domenii de activitate, fenomenul sportiv a devenit, în ultimul deceniu, teatrul unor cercetări conjugate, efectuate de numeroase ramuri ale științei, unite pentru investigații inter-disciplinare, cu caracter aplicativ. **Metodele de antrenament au fost dintotdeauna** (la cele actuale raportul este și mai vizibil), **bazate pe legități fiziologice, biochimice, anatomice, psihologice etc.** Cercetarea științifică cu obiectiv sportiv a descoperit valențe necunoscute ale organismului uman, adaptînd principii biologice și adăugîndu-le semnificații noi. Se caută în prezent și se vor căuta în continuare posibilități de influențare a factorilor metabolici, endocrini și nervoși, deoarece se consideră că ei limitează, încă, obținerea unor performanțe superioare. **Știința creează sportului o armătură solidă, primind concomitent, de la el, date utilizabile în alte zone ale perimetrului acesteia.**

2 **Pe harta intimă a biologiei sportive, avanposturile cunoașterii științifice se găsesc situate pe plan cardiovascular, respirator și al metabolismului energetic.** Rămîn, deocamdată, mai puțin aprofundate aspectele de ordin neuromuscular (exprimate parțial în problema calităților fizice), endocrin, cele în legătură cu procesul refacerii, accelerării ei, cele psihologice etc.

3 **Datele științei au risipit prejudecăți, sădind convingeri despre necesitatea sportului, recunoscut în prezent drept o componentă obligatorie a regimului de viață a omului modern. Sportul școlar tinde să capete caracteristicile antrenamentului sportiv.**

Incorporate în metode de antrenament și de supraveghere a sportivilor, grație cărora s-au făurit străluciți campioni și uimitoare performanțe, datele cercetării științifice au pavat, în aceeași măsură, drumul către sport al omului obișnuit. Ele ne-au învățat cum să facem mișcare în aer liber pentru întărirea sănătății, pentru fortificare fizică și relaxare, cum să utilizăm mișcarea drept agent terapeutic al diferitelor afecțiuni. **Din efervescența ultimilor ani s-a născut o noțiune nouă, aflată în plină ofensivă: ANTRENAMENTUL PENTRU SĂNĂTATE.**

4 **Performanța sportivă nu mai are caracter spontan, devenind o realizare îndelung elaborată. Necesitînd pe lîngă talent și calități native, antrenamente prelungite, metode cu fundamentare științifică, ambianță confortabilă în toate sensurile, performanța ar putea deveni apanajul unei minorități numai acolo unde sportul păstrează un caracter privat, lipsit de dimensiune socială, numai acolo unde statul nu oferă tuturor tinerilor dotați și aspiranți la glorie sportivă condiții excelente și egale în școli, universități, cluburi etc.**

Ideal este ca sportul de masă și cel de performanță să fie recunoscute ca avînd o egală importanță pentru prezentul și viitorul unei națiuni, să fie stimulate cu aceeași intensitate. Un popor robust și sănătos constituie o realizare mult mai însemnată decît 100 de mari campioni.

5 Preocupările științifice curente ale participanților la colocviul nostru sînt multiple. Aflate în continuă desfășurare, alături de ale altor sute și mii de cercetători din întreaga lume, ele ne sugerează un marș spre adevăr, simbolizînd expresia strădaniilor concentrate spre apărarea omului de bolile civilizației, spre optima întreținere a resurselor sale fizice și spirituale, spre amplificarea acestora pînă la limite în permanentă mișcare, substrat pe care se înalță și zgîrie-norii performanțelor sportive. Peste acest capitol cortina concluziilor nu va fi coborîtă niciodată.

„GÎJU N-A PIERDUT" — afirmă antrenorul Ion Popa

Luni, aproape de miezul nopții s-au înapoiat în Capitală boxerii români care, acum cîteva zile, au susținut o partidă cu naționala Tunisiei. Rezultatul meciului este cunoscut: 6—3 pentru elevii lui **Ion Popa.** S-au disputat doar 9 partide, întrucît tunisienii n-au avut reprezentant la categoria grea. Confruntarea a fost condusă de doi oficiali ai țării gazdă, precum și de... medicul lotului, **Petre Radovici,** sau (cu rîndul) de antrenorul **Șerbu Neacșu!** S-a renunțat (și nu este prima oară cînd se procedează astfel) la serviciile unor arbitri de meserie.

Surprinde, desigur, noua înfrîngere a campionului european, Nicolae Gîju. Se știe că, nu de mult, Gîju a participat la turneul din Olanda, unde a fost învins în finală de sovieticul **Sokolov.** Iată că zilele trecute, el a pierdut din nou, de data aceasta la tunisianul **Mahmoud Radjli.** Ce se petrece cu excelentul nostru boxer?

Antrenorul **Ion Popa** care a însoțit echipa în Tunisia, afirmă cu toată convingerea că... de data asta nici pe departe nu poate fi vorba de înfrîngere lui **Gîju. Nicolae a boxat spre sfîrșitul meciului. Cei doi arbitri tunisieni au indicat prima dată pe buletinele lor „meci nul" (deși la ședința tehnică dinaintea galei, de comun acord cu gazdele, am hotărît să nu existe decizie de egalitate), apoi, la observația noastră, ei au șters „nulul" și au trecut învingător la puncte pe Radjli. Astfel a... pierdut Gîju!"**

Gheorghe Chivăr a fost învins prin k.o. în repriza secundă, exclusiv din vina sa. După ce a avut avantaj net în prima repriză, la începutul celei de a doua și-a permis un moment de relaxare, a lăsat brațele în jos, timp suficient pentru ca adversarul său, **Aounallah,** să lanseze un croșeu de dreapta la bărbie și să-l pună pe boxerul nostru k.o. Foarte bine au evoluat **V. Antoniu, I. Monea, I. Covaci, N. Gîju** și **V. Silberman,** ultimul justificînd titularizarea în reprezentativa de seniori. **(R. C.).**

MEXICO 68

● La Cottbus (R.D. Germană), sportiva Margitta Gummel (R.D.G.) a stabilit un nou record al țării sale la aruncarea greutății cu 17,72 m.

Un rezultat de valoare mondială a fost obținut la aruncarea discului-feminin: Karin Illgen (R.D.G., — 59,38 m. Pe 80 m garduri, Karin Balzer a realizat 10,5.

● La sfîrșitul acestei săptămîni se vor desfășura la Sacramento campionatele de atletism ale S.U.A., criteriu de selecție al atleților americani în vederea Olimpiadei de la Ciudad de Mexico. La aceste campionate va participa ca invitat și sprinterul francez Roger Bambuck.

● În cadrul unui concurs de natație care a avut loc la Helsinki (în bazin de 50 m), sportivul finlandez Terasvuori a stabilit un nou record al țării sale în proba de 1 500 m cu timpul de 17:26,9.

Un nou record finlandez a realizat și înotătoarea Eva Sigg, cronometrată cu timpul de 4:53,7 pe distanța de 400 m liber.

● Comitetul olimpic al Ghanei a confirmat în mod oficial participarea sportivilor ghanezi la Jocurile Olimpice din Mexic. Un lot de atleți și boxeri va pleca în Kenya pentru un scurt stagiu de antrenament la o altitudine de 2 300 m.

● În localitatea Åppelbo (Suedia) s-a desfășurat un concurs de atletism la care au participat și membri ai echipei olimpice mexicane. Proba de 20 km marș a fost cîștigată de mexicanul Jose Pedraza, în 1h 38:14. La 50 km pe primul loc s-a clasat Stig Lindgberg cu 4h 28:39.

ACTUALITATEA INTERNAȚIONALĂ

Trimisul nostru special, VASILE TOFAN, transmite de la C. M. de planorism:

DUEL AERIAN DE ANVERGURĂ

LESZNO, 18 **(prin telefon).** De cîteva zile, frumosul orășel polonez Leszno găzduiește campionatele mondiale de planorism, competiție, la care, pentru prima oară, participă și sportivii români Mircea Finescu și Emil Iliescu. Organizarea, în ciuda ploii, care a împiedicat buna desfășurare a concursului în primele zile, este în notă întrecerilor: la mare... înălțime. De la gară și pînă la aerodrom, Leszno este împodobit sărbătorește: fanioane, steaguri, ecusoane multicolore și elegante machete de planoare împînzesc orașul. Aeroportul, pe care sînt programate zborurile, poate fi asemuit cu un uriaș stup de albine: într-un zumzet neîntrerupt, avioanele remorchere înalță suplele aparate de concurs, care sugerează, în rotirea lor avîntată, un roi uriaș de libelule.

La această a XI-a ediție a campionatelor mondiale de zbor fără motor participă 105 planoare reprezentînd 32 de țări — cifră record. Pînă în prezent s-a dat startul în 5 din cele 10 probe ale concursului, patru de „triunghi viteză" și una de „țel fix cu reîntoarcere", după desfășurarea cărora în clasamentul provizoriu (cel definitiv se va stabili duminică seara), conduc **A. Smith** (S.U.A.) — 2316 p, **R. Linder** (R. F. a Germaniei) — 2160 p și **H. Nietlispach** (Elveția) — 2132 p. Reprezentanții noștri, concurînd pe planoare de tipul Foka-4, ocupă în prezent locurile 19 — **Mircea Finescu,** cu 1820 p și respectiv 51 — **Emil Iliescu,** cu 638. Dar, aflîndu-ne abia la jumătatea întrecerii, lupta rămîne deschisă, și sperăm într-o clasare mai bună a sportivilor români.

ANGLIA RECÎȘTIGĂ „CUPA WIGHTMAN"

LONDRA, 17. — După opt ani de întrerupere, tenismanele engleze sînt din nou în posesia **„Cupei Wightman".** În meciul disputat pe terenurile de la Wimbledon, echipa feminină a Angliei a dispus de cea a S.U.A. după o luptă strînsă. După primele două zile de joc, scorul era de **2—1** în favoarea americancelor, dar **Virginia Wade** a obținut o surprinzătoare victorie asupra lui **Nancy Richey (6—4, 2—6, 6—3),** aducînd egalarea. În meci decisiv, dublul englez **Christine Truman Janes — Nell Truman** a întrecut pe **Kathy Harter — Stephanie de Fina (6—3, 2—6, 6—3).** Scor final: **3—2** pentru Anglia.

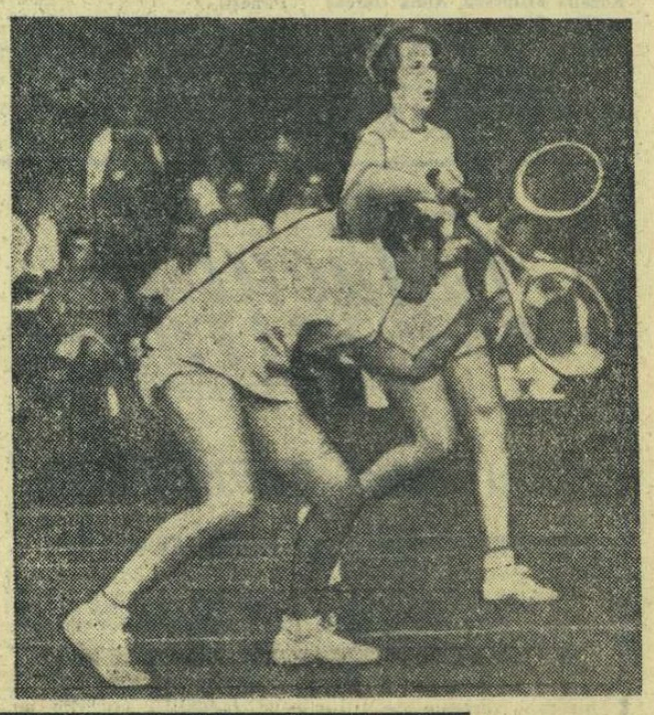

ÎN FOTOGRAFIE: **Nell Truman** (prim plan) și sora sa, **Christine Truman Janes.** Telefoto: U.P.I.-AGERPRES

Mîine, încep campionatele europene de talere

Pămînt al istoriei, turismului și folclorului, astfel este denumită regiunea unde este situată Fosses-La-Ville, localitatea care găzduiește în aceste zile campionatele europene de talere și skeet. Aflată la jumătatea drumului între Namur (55 km de Bruxelles) și Charleroi, ascunsă într-o vale însorită și înconjurată de o pădurice splendidă, Fosses-La-Ville (20 km de Namur) este un centru atractiv de prim ordin. Istoria sa prestigioasă, monumentele sale antice, farmecul natural și, mai ales, folclorul său renumit îi conferă o strălucire excepțională.

Mai întîi un sat celtic, apoi un tîrgușor dotat cu construcții galo-romane, Fosses-La-Ville s-a dezvoltat treptat, ajungînd la așezarea de astăzi.

Pentru cadrul său natural îmbietor, pentru vechile sale tradiții cultural-artistice și sportive (în Evul Mediu au avut loc întreceri cu arcul și cu arbaleta), această mică localitate pitorească din Belgia a fost desemnată să adăpostească întrecerile celor mai buni trăgători cu arma de vînătoare de pe continent.

Competiția de talere începe joi și durează patru zile. Pentru desemnarea cîștigătorului probei individuale, fiecare concurent va trage 200 de talere, în timp ce la echipe, campioana va fi decisă după primele 150 de talere. La fel și la skeet (concursul are loc între 27—30 iunie). La talere, echipele sînt alcătuite din cîte patru trăgători, reprezentativa noastră cuprinzînd pe Florescu, Popovici, Dumitrescu și Bodnărescu, iar la skeet, va concura un singur țintaș român: Gheorghe Sencovici.

EVOLUȚIE MERITORIE A CANOTORILOR ROMÂNI LA „REGATA DUISBURG"

Pe apele lacului de la **Wedau** a avut loc tradiționala competiție internațională de canotaj academic masculin **„Regata Duisburg".** Și la această ediție, concursul — la care a participat și o reprezentativă a țării noastre — a strîns la startul celor două rînduri de finale (simbătă și duminică după-amiază) numeroase echipaje puternice din **R. F. a Germaniei, Elveția, Olanda, Iugoslavia, Italia, Anglia** etc. Schifiștii români, componenți ai lotului olimpic, au avut în general o comportare meritorie, angajîndu-se aproape la fiecare întrecere în lupta pentru victorie. Timpii excelenți și o evoluție constant bună au marcat componenții echipajului de **2 vise — Alexandru Aposteanu** și **Octavian Pavelescu** — de două ori pe locul II, la diferențe mici de învingători, **Glock-Hild** (Mainz, Frankfurt): 6:45,44 — 6:45,76 și, respectiv 6:35,63—6:39,22. În prima zi de concurs, **schiful nostru de 4+1** a obținut și el un valoros loc II, după canotori din R.F.G. (7:01,04 — 7:04,95) și înaintea celor din Elveția (7:10,57), Olanda (7:11,41), Italia (7:16,38) etc. În a doua finală — care a fost și mai rapidă — ei au tras mai slab, situîndu-se astfel pe poziția a treia: **1. R.F.G. 6:17,36, 2. Iugoslavia 6:24,44, 3. România 6:26,02, 4. Italia 6:28,50, 5. Olanda 6:30,30, 6. R.F.G. 6:30,70.** În schimb, echipajul de **schif 4 fără cîrmaci** a debutat cu un loc trei, pentru a sosi, a doua zi (cu un rezultat remarcabil), în imediata apropiere a învingătorilor **(1. R.F.G. 6:25,26, 2. România 6:27,08).** În fine, un loc III, realizat la 2+1, completează frumoasa evoluție a schifiștilor noștri la acest concurs internațional de anvergură.

CALIFICĂRI PENTRU WIMBLEDON

LONDRA 18 (Agerpres). — La Roehampton (Anglia) se desfășoară în prezent un concurs de calificare pentru turneul de la Wimbledon, care urmează să înceapă luni 24 iunie la Londra. Se vor califica 10 jucători și 8 jucătoare. În primul tur al concursului masculin, tenismanul român Sever Dron a fost învins cu 11—9, 6—4, 6—2 de italianul Crotta. Alte rezultate: Fletcher (Australia) — De Gronckel (Belgia) 6—3, 6—0, 6—2; Drossart (Belgia) — Giltinan (Australia) 2—6, 6—3, 6—3, 6—2; Palmieri (Italia) — Acuna (Peru) 6—2, 6—4, 3—6, 6—3; Castillo (Columbia) — Toth (Ungaria) 6—1, 6—3, 6—1; Hombergen (Belgia) — Dewitts (S.U.A.) 4—6, 2—6, 6—1, 6—2, 6—2.

METALUL BUCUREȘTI — TRAKTOR SCHWERIN 5—5, LA BOX

Echipa de box Metalul București a susținut recent două meciuri în R.D. Germană, în compania echipei Traktor Schwerin. Ambele partide s-au încheiat la egalitate: 5—5. Gh. Stan, V. Prodan și H. Stumpf au fost cei mai aplaudați boxeri metalurgiști.

telex-radio-telefon

LA PREROV (Cehoslovacia) s-a disputat o nouă etapă contînd pentru campionatul mondial de motocros. Proba de 500 cmc a fost cîștigată de campionul lumii Paul Friedrichs (R. D. Germană) cu timpul de 44:48,1. Pe locul doi s-a clasat John Banks (Anglia), urmat de suedezul Ake Johnsson.

FINALA campionatelor profesioniste de tenis ale S.U.A. se va disputa între australienii Rod Laver și John Newcombe. În semifinale, Laver l-a învins cu 6—2, 8—6, 6—1 pe americanul Dennis Ralston, iar Newcombe l-a întrecut cu 6—2, 6—3, 8—10, 11—13, 6—4 pe compatriotul său Tony Roche.

LOS ANGELES. Într-una din semifinalele campionatului mondial de box la categ. cocoș, s-au întîlnit mexicanii Casillio și Pimentel. După 10 reprize, victoria a revenit la puncte lui Casillio, care are șanse să devină șalangerul oficial al campionului mondial, australianul Lyonel Rose.

Tradiționala competiție internațională de maraton, disputată în Anglia între localitățile Windsor și Chiswick, a fost cîștigată la această ediție de japonezul Kenji Kimihara. El a acoperit distanța de 42,195 km în 2h15:15.

SAARBRÜCKEN, 18 (Agerpres). — În primul joc susținut în R. F. a Germaniei, echipa braziliană F. C. Santos a dispus de o selecționată a regiunii Saarbrücken cu scorul de 3—0 (1—0). Golurile au fost înscrise de Pele (2) și Pepe. Fotbaliștii brazilieni au făcut o adevărată demonstrație de măiestrie, în care „prima vioară" a fost incomparabilul Pele.

„TROFEUL TAJMAIDAN" — repetiție generală a C.M. feminin de handbal

Cel mai important turneu feminin de handbal al anului are loc luna aceasta în Iugoslavia: **„Trofeul Tajmaidan"**, adevărată repetiție generală a C.M. din decembrie (în U.R.S.S.). Forul de specialitate iugoslav a comunicat sistemul de disputare. Echipele participante vor lupta în două serii (25—27 iunie). În prima (la Negotin), echipele **U.R.S.S., Ungariei, României** și **selecționata secundă a Iugoslaviei.** În cealaltă (la Skoplje) — **Cehoslovacia, R. D. Germană, Iugoslavia** și **Danemarca.** Primele două clasate vor lua parte, de la 29 iunie, la turneul final de la Belgrad, restul — la „consolare".

Cehoslovacul Karel Vavra învingător în turul Iugoslaviei

BELGRAD, 18. — A luat sfîrșit Turul ciclist al Iugoslaviei. Pe primul loc în clasamentul general s-a clasat cehoslovacul Karel Vavra, care a parcurs cei 690 km ai traseului în 16h 45:25. Ultima etapă a competiției, disputată între Kragujevac și Belgrad (154 km), a revenit italianului Mafei cronometrat în 3h 47:00.

Karel Vavra este una din revelațiile sezonului rutier. El s-a făcut remarcat în mod deosebit în ultima ediție a „Cursei Păcii", în care a ocupat locul doi în clasamentul general, la numai 16 sec. de învingătorul întrecerii, Axel Peschel (R.D. Germană). Vavra este membru al clubului Dukla Brno.

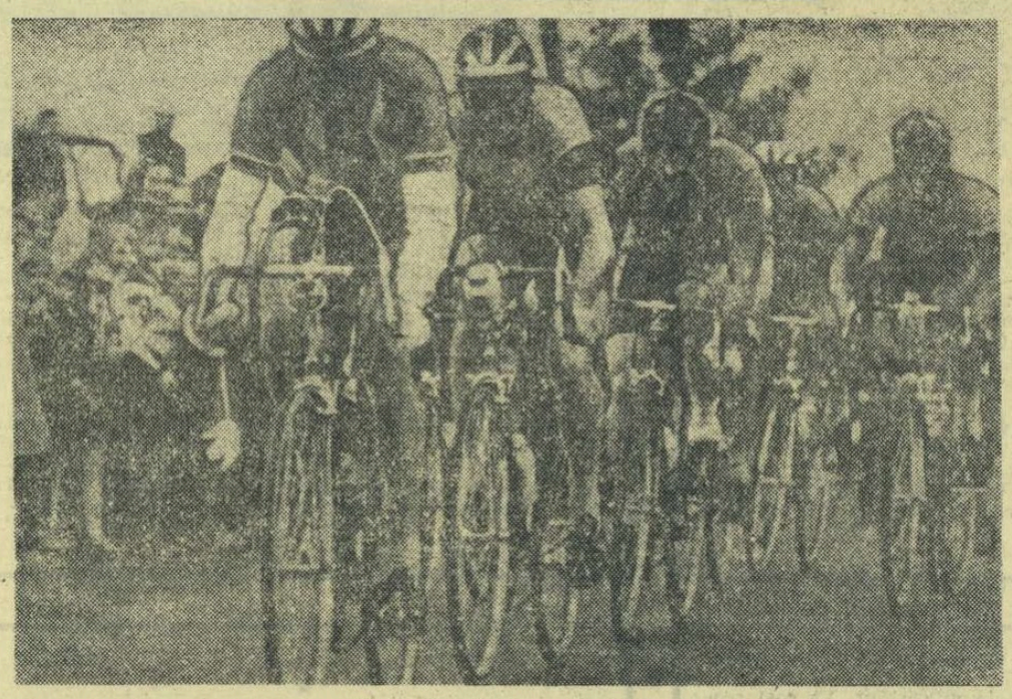

Rutierul cehoslovac Karel Vavra, pe care-l vedem aci conducînd plutonul într-una din etapele ultimei ediții a „Cursei Păcii" și-a înscris în palmares un prețios trofeu, prin cîștigarea Turului ciclist al Iugoslaviei Foto: C.T.K.

De la trimisul nostru special, ION OCHSENFELD

NOPȚI ALBE ȘI EMOȚII...

AZI, START ÎN CAMPIONATELE EUROPENE DE HALTERE

LENINGRAD, 18 **(prin telefon).** — Uriașa metropolă de pe Neva cunoaște în aceste zile o afluență cu totul deosebită. Ghidul nostru ne spunea că, în luna iunie, orașul întemeiat de Petru cel Mare bate toate recordurile în privința vizitatorilor, veniți din cele mai îndepărtate colțuri ale lumii. Îi atrag nu numai comorile de cultură și artă adunate aici, avînd în Ermitaj un al doilea Luvru, dar și acel splendid fenomen natural — nopțile albe.

Într-adevăr, spectacolul oferit de amurgul întîrziat este tulburător. La ora 11 noaptea, soarele își pierde ultimele săgeți în golful Finic. Dar lumina nu se stinge pînă dimineața. Desigur, pentru cei neobișnuiți, odihna este dificilă în aceste condiții.

Halterofilii români, care se află aici de mai multe zile, s-au acomodat cu greutate.

„În puterea nopții — îmi spunea Zoro Fiat — **nu puteam adormi, fiindcă aveam tot timpul senzația că este după-amiază".** Marți, în preziua campionatelor europene, el și-a făcut somnul de noapte între orele 11 și 14!

Sportivii noștri s-au pregătit zilnic, la sala „Trud", admirabil utilată, unde antrenorii români și sovietici au colaborat intens. Fără îndoială că echipa noastră — care participă pentru prima dată cu garnitura completă la o competiție de o asemenea anvergură — are o misiune grea, fiindcă de la start nu lipsește nici unul dintre așii barei de pe continent.

De două zile, cozile de la casele de bilete sînt interminabile. Mîine (n.r. azi) se așteaptă primul mare duel al campionatelor, între „cocoșii" Alexei Vahonin și Imre Földi. În această selectă companie, Zoro Fiat speră un rezultat de 335 kg (de mult promis), care ar constitui un nou record național și i-ar îngădui un loc între primii șase.

Campionatele europene de haltere se vor desfășura la **„Zimni stadion"** (2 500 de locuri). Participă 18 țări — dintre care opt cu echipe complete — în total, peste 100 de sportivi. Sînt prezenți la întreceri aproape 100 de ziariști (35 de peste hotare) și cîțiva observatori din partea Comitetului Olimpic Mexican.

LA ÎNCHIDEREA EDIȚIEI

Campionatul de fotbal al R.P. Bulgaria

SOFIA, 18. — Așteptat cu un deosebit interes, derbiul etapei Levski — T.S.K.A. Cerveno Zname, disputat în fața a 65 000 de spectatori, s-a încheiat cu scor alb: 0—0. Astfel, lupta pentru titlu se va decide în următoarele 3 etape care au mai rămas. Lokomotiv Sofia a suferit o nouă înfrîngere, de data aceasta la Burgas, în fața echipei locale Botev, cu 4—1, ieșind practic din cursa pentru titlu. În celelalte meciuri s-au obținut următoarele rezultate: Slavia — Trakia 2—1, Spartak Sofia — Sliven 3—0, Lokomotiv Plovdiv — Botev Vrața 0—0, Spartak Pleven — Marița 3—1, Cerno More — Dobrudja 2—2, Minior — Beroe 1—0. Clasament: Levski 40, T.S.K.A. 39, Lokomotiv Sofia 36, Spartak Sofia 35, Slavia 30, Minior 27 etc.

Toma HRISTOV

NUMAI 3 AMATORI ÎN LISTA CAPILOR DE SERII LA WIMBLEDON!

LONDRA, 18 **(prin radio).** — Comitetul de organizare a turneului internațional de tenis de la Wimbledon a dat publicității lista capilor de serii ai probei de simplu masculin. Iată ordinea acestora: 1. **Laver,** 2. **Rosewall,** 3. **Gimeno,** 4. **Newcombe,** 5. **Emerson,** 6. **Santana,** 7. **Hoad,** 8. **Gonzales,** 9. **Ralston,** 10. **Bucholz,** 11. **Stolle,** 12. **Okker,** 13. **Ashe,** 14. **Drysdale,** 15. **Roche,** 16. **Pilici.**

Specialiștii consideră surprinzător de sus plasați „veteranii" Hoad și Gonzales, iar prezența lui Stolle, Roche și Pilici în partea de jos a tabloului este, de asemenea, neașteptată. Numai 3 amatori sînt prezenți printre favoriți: Santana, Okker și Ashe. Iată și lista primelor 8, la simplu feminin: 1. **Billie King,** 2. **Margaret Smith Court,** 3. **Nancy Richey,** 4. **Ann Jones,** 5. **Virginia Wade,** 6. **Maria Bueno,** 7. **Judy Teggart,** 8. **Leslie Turner Bowrey.** Lipsesc de pe listă Françoise Durr și Rosemary Casals!

BASCHET FEMININ: ROMÂNIA — R.S.S. LITUANIANĂ 59-54

În partida desfășurată aseară pe terenul Floreasca, reprezentativa feminină de baschet a României a învins echipa R.S.S. Lituaniene cu 59—54 (26—25), revanșîndu-se, astfel, după înfrîngerea suferită duminică, în ultima zi a „Cupei Mării Negre". Întrecerea a fost deosebit de echilibrată, scorul alternînd aproape în permanență, în special în repriza secundă. Au înscris: **Spiridon 2, Suliman 2, Bițu 8, Tafian 4, Dumitrescu 6, VOGEL 19, CIOCAN 18** (au mai jucat **Racoviță, Szabados** și **Pruncu**) pentru România, respectiv **Gedminiene 1, DUGNAITE 16, Kaluskeviciute 8, Grigaliuniene 2, Spiriuviciute 11,** MOSKALIAVIAITE **11, Valciulenaite 5.** Au arbitrat **Al. Dănilă** și **Gh. Chiraleu.**

Tiparul I. P. „Informația" str. Brezoianu 23—25.

PROLETARI DIN TOATE ȚĂRILE, UNIȚI-VĂ!

Redacția și administrația: str. Vasile Conta nr. 16, tel. 11.10.05, interurban 72 și 286. Telex sportrom buc. 180.

sportul

4 pagini 30 bani

Anul XXIV — Nr. 218 (5652) ZIAR AL CONSILIULUI NAȚIONAL PENTRU EDUCAȚIE FIZICĂ ȘI SPORT Joi 20 iunie 1968

COMUNICATUL PLENAREI COMITETULUI CENTRAL AL PARTIDULUI COMUNIST ROMÂN

In ziua de 19 iunie a. c. a avut loc Plenara Comitetului Central al Partidului Comunist Român. Au luat parte, ca invitați, șefi ai secțiilor C.C. al P.C.R., membrii Colegiului Central de partid, primi-secretari ai comitetelor județene de partid, miniștri, conducători ai organizațiilor de masă și ai unor instituții centrale de stat, cadre din domeniul justiției, procuraturii, Ministerului Afacerilor Interne și Consiliului Securității Statului, redactori șefi din presa centrală.

Plenara a dezbătut proiectul Codului penal al Republicii Socialiste România. În legătură cu aceasta a fost ascultată informarea prezentată de tovarășul Vasile Patilineț referitoare la propunerile făcute în cursul dezbaterii publice a proiectului Codului penal.

Plenara a apreciat că proiectul Codului penal oglindește realitățile sociale ale țării, cerințele apărării orînduirii socialiste, a proprietății sociale, a drepturilor și libertăților cetățenești, necesitățile dezvoltării democrației, întăririi legalității și ordinii de drept în întreaga viață socială, corespunzător actualei etape de **dezvoltare a societății socialiste.**

Plenara C.C. al P.C.R. a hotărît ca proiectul noului Cod penal, cu amendamentele rezultate din discuția publică, să fie supus dezbaterii și legiferării Marii Adunări Naționale a Republicii Socialiste România.

Plenara a ascultat informarea prezentată de tovarășul Ilie Verdeț privind programul suplimentar de dezvoltare a producției materiale în anul 1968. Plenara a aprobat măsurile propuse în vederea anihilării urmărilor secetei și a realizării nivelului general de dezvoltare a economiei naționale prevăzut în planul de stat al acestui an. Comitetul Central a exprimat convingerea că oamenii muncii din industrie și agricultură, din toate sectoarele vieții noastre sociale, sub conducerea organelor și organizațiilor de partid, vor depune toate eforturile pentru înfăptuirea acestor măsuri, pentru asigurarea progresului și prosperității continue a României Socialiste.

Plenara a dezbătut propunerile Comitetului Executiv al C.C. al P.C.R. cu privire la: reglementarea acordării unor indemnizații și a remunerării salariaților care îndeplinesc funcții de conducere, tehnico-administrative și de specialitate; controlul provenienței unor bunuri dobîndite în mod ilicit de persoanele fizice; regimul juridic al terenurilor fără construcții din perimetrul construibil al municipiilor și orașelor; reducerea cheltuielilor valutare necomerciale și a unor înlesniri acordate la plata impozitelor și taxelor. În legătură cu acestea, a fost ascultată o informare prezentată de tovarășul Manea Mănescu. Plenara a aprobat în unanimitate aceste propuneri și a hotărît să recomande reglementarea lor prin legi ale Marii Adunări Naționale sau hotărîri ale Consiliului de Miniștri.

Plenara a ascultat informarea prezentată de tovarășul Virgil Trofin cu privire la organizarea municipiilor, orașelor, comunelor și la constituirea organelor locale de partid și de stat și a aprobat măsurile care au fost luate în acest sens.

În cursul dezbaterilor a luat cuvîntul tovarășul Nicolae Ceaușescu, secretar general al C.C. al P.C.R.

REMIZĂ ÎNTRE NICOLAU ȘI STADLER

SINAIA, 19 (prin telefon). Numai două partide s-au încheiat în cursul disputării rundei a 6-a a turneului internațional feminin de șah. Un „derbi" opunînd pe Tereza Stadler (cu albele) Alexandrei Nicolau s-a încheiat remiză. Același rezultat a fost consemnat în partida Waltraut Novarra — Rye Timmer. S-au jucat mai multe partide întrerupte din rundele precedente. Dintre rezultate menționăm remizele survenite între Polihroniade — Malypetrova, Sinka — Zatulovskaia, Todorova — Jianu. În clasament: **Stadler 4½**, Polihroniade, Teodorescu și Zatulovskaia **3½** (1), Nicolau 3, Malypetrova, Sunnuncks și Sinka **2½** (1) etc.

O mînă de ajutor pentru handbal!

Momentul poate părea stîngaci ales. Abia s-a încheiat o nouă ediție a campionatelor naționale de handbal și, pe lîngă felicitările de rigoare adresate învingătorilor, ar fi fost poate normal să se păstreze, încă un timp, tonul poleitor al unor constatări generatoare de optimism. Și totuși...

O suită de date obiective impune însă depășirea rapidă a perioadei de euforie post-competițională. Cu atît mai mult cu cît aceste date arată, în mod indubitabil, că în activitatea handbalului se profilează, amenințătoare, umbra unor zile de mare dificultate. O exprimare sugestivă a acestei situații ar putea fi realizată pe seama unei comparații des folosite, însă evident utilă în înțelegerea cît mai largă a frămîntărilor actuale din handbal. În acest sport se petrece, în prezent, un schimb de ștafetă. O generație de mari jucători și jucătoare dispare treptat, iar schimbul următor — în loc să calce pe același drum — bate pasul pe loc.

Afirmația poate părea, la o primă și fugară privire, șocantă. Anul trecut, doar, echipele noastre (ambele!) au învins în Criteriul mondial al tineretului. Foarte adevărat, numai că progresul pe plan mondial al handbalului este uimitor de rapid și fără o muncă titanică, bine organizată, cu folosirea integrală a tuturor capacităților materiale și metodice, valorile de azi se depreciază subit, a doua zi. Și, în fapt, exact așa se petrec lucrurile cu handbalul românesc.

Echipele reprezentative ale țării au coborît, de pildă, trepte (aceleași pe care altădată le-au urcat cu brio) în ierarhia valorilor mondiale. Dar nu numai atît. Activitatea competițională internațională, deși s-a lărgit considerabil, nu constituie un element stimulativ în munca antrenorilor și jucătorilor. Din cauza calității necorespunzătoare a procesului de instruire din cluburi, în campionatele naționale jocurile sînt mereu mai lipsite de atribute tehnice sau tactice, în schimb abundă faulturile și brutalitățile. Tot din acest motiv, elementele tinere parcurg anevoios, cu multe ocolișuri și poticneli, drumul spre măiestria sportivă. Jucători sau jucătoare ca **Petruța Băicoianu, Roland Guneș, Al. Pap, Dan Marin, Maria Buzas, Magda Mihoș, Marcela Oțelea, Gunther Speck** și mulți, foarte mulți alții progresează greu și nu dau încă speranța că-i vor putea înlocui cu succes pe valoroșii lor înaintași. De asemenea, sînt cluburi și antrenori care de ani și ani nu pot prezenta unui examinator serios (care trebuie să aibă în vedere și condițiile bune de care acestea au beneficiat), decît realizări palide, fără consistență. Se pot declara, oare, mulțumiți de aportul pe care l-au dat în ultimii ani handbalului românesc antrenorii **Ion Donca, Constantin Jude, Arcadie Kamenitzchi, Francisc Monis, Tiberiu Rusu?** Alți tehnicieni (D. Popescu-Colibași, Dumitru Lupescu, Eugen Fleșeriu) au abandonat cu ușurință o laborioasă activitate. Aceste date sînt astăzi pregnante în handbalul nostru, în care se poate întîmpla ca un club cu tradiția și forța **Rapidului,** ce are 5 (cinci!) antrenori salariați de handbal, să piardă titlul în întrecerea feminină, iar echipa sa masculină să retrogradeze din divizia B! Nu mult diferit se prezintă situația și la alte cluburi sau asociații sportive cum sînt: **Progresul București, Mureșul Tg. Mureș, C.S.M. Reșița, C.S.M. Sibiu, Dinamo (?), Tractorul** sau **Rulmentul Brașov, Tehnometal Timișoara,** unde preocupările pentru o judicioasă selecție sau pentru continua îmbunătățire a procesului de instruire sînt cu totul minore.

Așadar, este clar că handbalul are nevoie imperioasă de ajutor. Dar de un ajutor direct, exprimat nu prin insipide ședințe de analiză, ci prin impulsionarea activității locale, prin stimularea colaborării dintre antrenorii ce muncesc în aceleași orașe (și nu așa cum se întîmplă la Tg. Mureș, Brașov, Sibiu, Timișoara), printr-o evidentă creștere calitativă a muncii de instruire la echipele de club, prin sprijinirea activității federației, ale cărei străduințe nu pot rezolva mare lucru, atîta vreme cît rămîn solitare.

Poate că nu este de loc plăcut să se constate că un sport care, pînă nu de mult, constituia o mîndrie, are, în prezent, nevoie de o mînă de ajutor. Este însă mai bine să i se întindă acum această mînă. Și primii care se cere s-o facă sînt antrenorii, tehnicienii, activiștii și toți iubitorii acestui frumos joc sportiv, dacă nu vor să trăiască, în curînd, doar din amintiri.

Călin ANTONESCU

ÎN DEZBATERE:

TIMPUL LIBER

Una dintre cele mai actuale probleme ale vieții contemporane, cu ample ecouri medicale, biologice și sociale — **MODUL DE UTILIZARE A TIMPULUI LIBER** — a făcut obiectul dezbaterii largi la cea de a 15-a sesiune a Centrului de cercetări științifice în domeniul educației fizice și sportului din Timișoara, desfășurată recent la Băile Herculane.

În cadrul expunerilor și a celor 24 de comunicări au fost prezentate rezultatele și concluziile unor testări largi, făcute pe un mare număr de subiecte din rîndurile elevilor, studenților, muncitorilor, a tineretului sătesc, determinîndu-se procentual, cu largi perspective de sinteză, modul de utilizare a bugetului de timp liber în cadrul acestei categorii de cetățeni ai patriei.

Felicitîndu-i călduros pe organizatori și participanți pentru succesul deplin al acestei acțiuni de înaltă ținută științifică, ziarul „SPORTUL" își propune ca în numerele sale viitoare să prezinte cercetările efectuate și concluziile reieșite la această sesiune jubiliară. (v. ch.)

A VENIT VACANȚA... LA ORDINEA ZILEI — TABERE, EXCURSII ȘI DRUMEȚII PENTRU TOȚI COPIII PATRIEI!

Interviu cu tovarășa ELENA POPARAD, vicepreședinte al Consiliului Național al Organizației Pionierilor

Mult așteptata vacanță de vară a sosit. Pînă în septembrie, activitatea celor mai mici cetățeni ai patriei își va schimba conținutul. În cazul elevilor și pionierilor, la care ne vom referi în aceste rînduri, ea va coincide cu un program atotcuprinzător de drumeții, excursii și tabere, cu acțiuni sportive de natură a realiza reconfortarea fizică și intelectuală a copiilor. Va fi, totodată, un prețios prilej de completare a cunoștințelor dobîndite în școală, de consolidare a acestora, de luare de contact cu frumusețile patriei, cu monumentele de artă și cultură, cu realizările măreței înfăptuite de oamenii muncii, chiar sub ochii noștri. Despre toate acestea ne-a vorbit pe larg, cu ocazia unui interviu, tovarășa ELENA POPARAD, vicepreședinte al Consiliului Național al Organizației Pionierilor.

— Care ar fi principala noutate în activitatea din această vacanță de vară?

— În organizarea marii recreații a vacanței s-a ținut seama de experiența anilor precedenți, de inițiativele valoroase ale unor consilii județene, de cadrul nou determinat de actuala organizare administrativă a țării. În acest sens s-a efectuat o descentralizare a majorității acțiunilor de vacanță, ele trecînd acum sub jurisdicția comandamentelor județene (și, implicit, a inspectoratelor școlare, consiliilor pionierești și a celorlalți factori care fac parte din comandament). Descentralizarea — iată principala noutate. Ea va determina valorificarea multiplelor inițiative locale, folosirea largă a tuturor posibilităților materiale și spirituale ce le oferă fiecare județ, îmbunătățirea conținutului activităților din vacanță, atragerea celor mai capabile cadre didactice care să îndrume pe copii și acum, cînd cărțile și ghiozdanele au cedat locul mingilor de fotbal sau

Tiberiu STAMA

(Continuare în pag. a 2-a)

Campionul european Baruzzi a plecat steagul în fața lui Vasile Mariuțan

Categoric, „bătrînul" Vasile Mariuțan este pus pe fapte mari. Boxerul cu „părul alb", care la sfîrșitul acestui sezon va pune mănușile în cui, spunînd adio sportului în care s-a consacrat, este al doilea greu român în al cărui palmares figurează o victorie înainte de limită obținută în fața unui campion european. Acum cîteva zile, pe ringul orașului italian Treviso, în cadrul competiției memoriale dotată cu trofeul „Primo Carnera", Mariuțan l-a abandonat, în repriza a doua, pe italianul Baruzzi, acela care anul trecut, la „Palazzo dello Sport" l-a învins în finală pe englezul Bodell.

Ieri, la redacție, am primit vizita antrenorului emerit Constantin Nour, care a fost „omul de colț" al lui Vasile Mariuțan la acest turneu. El ne-a făcut o serie de completări în legătură cu succesul lui Mariuțan la Treviso. Iată ce ne-a spus Nour: **„Mariuțan a demonstrat încă o dată că poate face față cu succes întîlnirilor internaționale. Maniera cu care el l-a învins pe campionul european Baruzzi a entuziasmat pur și simplu pe spectatori. Baruzzi a vrut să cîștige prin k.o., însă atacurile lui au fost evitate de Mariuțan, care s-a deplasat foarte bine. La un atac al lui Baruzzi, Mariuțan l-a „primit" cu un croșeu de stînga, trimițîndu-l la podea, însă arbitrul nu l-a numărat. În repriza a doua, după un corp la corp, Mariuțan a ieșit cu un croșeu de stînga la figură. Baruzzi, tumefiat, nu a mai putut continua, fiind oprit de medic. Vreau să precizez că în cadrul acestui turneu Mariuțan l-a scos din luptă pe italianul Betti și că, în ultimul meci, l-a făcut k.o. pe campionul elvețian Meyer. El nu a pierdut nici o întîlnire și regretăm faptul că învingătorul primei grupe, Bambini, nu s-a întîlnit cu Mariuțan, fiind declarat cîștigătorul turneului".**

Paul OCHIALBI

Cel mai proaspăt trofeu și, poate, unul din cele mai prețioase în vitrina multiplului nostru campion — Cupa cucerită la competiția din Italia

PAS-ȘUT-GOL!

CA OZON,
CA PELE,
CA EUSEBIO,
CA BOBBY CHARLTON!
Orice copil poate deveni un mare fotbalist
Cum?
***SECRETUL VI-L DESTĂINUIE MAESTRUL PETRE STEINBACH ÎNCEPÎND DE SĂPTĂMÎNA VIITOARE ÎN* sportul**

În finala campionatului european feroviar

Rapid — Lokomotiv Sofia 3-1 (2-0)

N-au trecut decît trei zile de la memorabila finală a Cupei României și Rapid a făcut să renască speranțele suporterilor săi că, totuși, echipa lor favorită va intra în posesia unui trofeu. Ieri, în prima manșă a campionatului european feroviar, giuleștenii au luat un avans de două puncte, care poate fi hotărîtor în decernarea trofeului. Pentru aceasta, ei mai trebuie să treacă un examen, miercurea viitoare, la Sofia, care se anunță destul de dificil.

Deși fără cîțiva titulari (Dan Coe, Greavu, Dumitriu II și Ion Ionescu), Rapid a reeditat jocul bun realizat în fața echipei Dinamo București. Tinerii introduși în formație de antre-

(Continuare în pag. a 3-a)

P. VINTILA

Stadionul Giulești; timp noros; teren alunecos; spectatori circa 7 000; au marcat: Seceleanu (min. 11), Codreanu (min. 44), Lupescu (min. 77, din 11 m), respectiv Kotkov (min. 54).
RAPID: Răducanu — Ștefan, Motroc, Lupescu, Costea, Dumitru (min. 57 Panici), Jamaischi (min. 70 Petreanu), Năsturescu, Seceleanu, Pop, Codreanu.
LOKOMOTIV: Iordanov (min. 46 Delianov) — Gherov, Hristakiev, Zafirov (min. 60 Popov), Vasiliev, Kolev, Georgiev, Bonev, Kotkov, Vasiliev, Mihailov (min. 46 Debirski).
A condus bine brigada de arbitri polonezi Jan Pawlik, la centru, Edward Budai și Marian Kuston la tușe.

În primul tur al „Cupei orașelor tîrguri":

Leixoes Porto — F.C. Argeș

Rapid — O.F.K. (Partizan Belgrad)

Ieri, la Copenhaga, s-a tras la sorți primul tur al viitoarei ediții a „Cupei orașelor tîrguri". **F. C. Argeș** va întîlni pe **Leixoes Porto,** iar Rapid va juca cu **O.F.K. Belgrad** sau cu **Partizan Belgrad.**

În ordinea tragerii la sorți: **LEIXOES PORTO — F. C. ARGEȘ** și **RAPID—O.F.K. BELGRAD** (sau Partizan Belgrad). (Agerpres).

Atacantul rapidist Seceleanu în luptă cu portarul bulgar

Foto: A. NEAGU

CITIȚI ÎN ZIARUL NOSTRU DE MÎINE

Amănunte asupra campionatelor internaționale de tenis ale Franței, pentru prima oară deschise atît amatorilor cît și profesioniștilor.
În cadrul unor RETROSPECTIVE ROLAND GARROS 1968 **vă prezentăm:**

ACTORI PE SCENA PRIMULUI „OPEN"

Cu tenismanii români în marele sanctuar al sportului alb

● Ion Țiriac întoarce o filă din istoria tenisului ● Rod Laver în fața „Ultimului mohican" ● Dublul românesc confirmă ● Incredibilul Ken Rosewall ● ...Și veteranii se întrec.

SUB SEMNUL CERCURILOR OLIMPICE

OLIMPICII *în vizită la* sportul

TOTALĂ DĂRUIRE ÎN PREGĂTIRE

Cu patru luni înaintea Olimpiadei, dilemă mare în tirul românesc. Cine va merge în Mexic la pistol viteză? Virgil Atanasiu, campionul lumii, Ion Tripșa, cel mai constant pistolar de pe glob (în ultimii patru ani a tras de 35 de ori 590 p. și peste această cifră) sau Marcel Roșca — omul care vine? E drept, pînă atunci mai este destul timp și mai pot interveni unele clarificări. Oricum, antrenorul emerit Petre Cișmigiu va fi în grea cumpănă la ceasul hotărîrii: cine vor fi cei doi aleși (conform regulamentelor J.O., o țară are dreptul să fie reprezentată la tir numai de doi concurenți la o probă)? Întrebarea are darul să trezească sentimente contradictorii: unul de părere de rău, deoarece parcă toți trei ar merita să ia startul în țara aztecilor, altul de satisfacție: înseamnă că avem mai mulți trăgători de valoare și ce bine ar fi ca și la celelalte probe să se nască asemenea probleme. Dar, toate aceste gînduri ne-au fost întrerupte de vizita la redacție a maestrului emerit al sportului Ion Tripșa. Bineînțeles, discuția cu medaliatul nostru de la Tokio a și început. Tema? O veți afla parcurgînd rîndurile care urmează.

— Ce determină de fapt marea performanță?

— *O pondere deosebită are moralul sportivului, starea lui psihologică.*

— Deci, nu instruirea propriu-zisă generează rezultatele, ci pregătirea psihologică?

— *Da. La nivelul cerințelor de azi, se presupune că orice concurent la o competiție de anvergură, de talia campionatelor europene, a mondialelor și a J.O. se prezintă la start pus la punct fizic, tehnic, tactic. Prin urmare, toată lumea abordează întrecerea oarecum de la egal. În asemenea condiții, factorul psihologic are multă greutate. Și pregătirea noastră a fost orientată astfel ca fiecare sportiv să se simtă cît mai bine, cît mai la îndemînă. S-a căutat în primul rînd eliminarea disputelor personale, de club. În competițiile interne oficiale, ca și în cele de verificare, obiectivul principal a fost realizarea unei cifre ridicate și nu locul ocupat în clasament. Apoi, pistoalelor le-au fost aduse și unele îmbunătățiri, cu toate că modificarea materialelor de tragere se efectuează cu neajunsuri, din lipsa utilajului corespunzător.*

— Dar în privința metodicei antrenamentelor, au intervenit schimbări?

— *Nu. Rezultatele fiind în general bune și metodica a fost considerată ca atare. Deci nu s-a operat nici o modificare. Accentul s-a pus pe individualizare, pe automatizare, pe stilul caracteristic de tragere al fiecărui țintaș. Cît privește întîlnirile internaționale, s-a stabilit ca la primele concursuri: Veneția, Barcelona, adversari să ne fie o serie de trăgători buni dar nu de nivel mondial, urmînd ca la mijlocul anului — competiția de la București — și în lunile mai apropiate Olimpiadei, să ne măsurăm forțele cu elita tirului internațional.*

— Trecînd de la general la particular, am vrea să știm în ce au constat antrenamentele pe care le-ai urmat pînă acum?

— *Din experiența acumulată în ultimii trei ani și mai înainte, am căutat să-mi desăvîrșesc mai întîi pregătirea morală. Nu am încercat să înregistrez rezultate maxime la antrenamente, ci să lucrez într-un ritm cît mai bun, să utilizez cu folos pauza dintre serii pentru a reuși o execuție corectă a mișcării. În sfîrșit, să obțin o concentrare maximă în timpul competițiilor. Am făcut patru antrenamente săptămînale a cîte trei ore fiecare De asemenea, toată iarna am efectuat o pregătire complimentară la pistol liber pentru ridicarea valorică a seriilor de 8 și 6 secunde. Am cam neglijat însă pregătirea fizică specifică. În perioada competițională am intrat bine pus la punct tehnic, dar cu o forță insuficientă în brat.*

— Și pentru viitor?

— *În primul rînd mi-am propus ca în iunie și iulie să-mi completez capitolul pregătirii fizice specifice. În general, vreau să ajung la o simplificare a antrenamentelor, eliminînd orice agitație suplimentară. Apoi, odihna va fi pe primul plan: 10 ore de somn zilnic. Voi continua pregătirea complimentară la pistol calibru mare și pistol liber, mărind totodată și cota de cartușe necesare unei ședințe de pregătire. Și încă ceva: lucru intens la „sec" acasă, cu materiale adecvate — niște siluete pe care le-am confecționat personal. Această activitate o voi desfășura zilnic, două ore înainte de culcare, după-amiaza. Ea îmi va permite să capăt — fără foc — o mai bună stabilitate a brațului, o mai exactă mișcare între siluete. Desigur, detaliile le-am discutat cu antrenorul meu Cișmigiu. Dar, pe lîngă nea Petrică, și soția mea Cătălina este un adevărat înger păzitor. Nu omite nici un amănunt, este deosebit de grijulie și atentă, iar dacă cumva obțin și vreun rezultat bun, ea este în culmea fericirii. Sînt convins că și acest suport moral, deplina noastră înțelegere, se află la sursa multora dintre succesele mele, la baza constanței performanțelor de pînă acum.*

C. COMARNISCHI

● Ion Tripșa s-a născut la 30 martie 1934. Înălțime: 1,74 m, greutate: 80 kg. Practică tirul din 1952; în echipa reprezentativă din 1957.
● Cele mai bune performanțe: medalie de argint la J.O. de la Tokio (1964) — 591 p; locul V la campionatele mondiale de la Wiesbaden (1966) — 590 p; medalie de bronz la campionatele europene de la Tunari (1965) — 590 p; component al reprezentativei României — campioană europeană — Tunari 1965 — și clasată pe locul secund la campionatele mondiale de la Wiesbaden. De trei ori campion al țării: 1964 — 591 p, 1965 — 592 p, 1967 — 592 p. Recordman al României cu 596 p — performanță egală cu recordul mondial oficial (deținut de Virgil Atanasiu).
● Evoluția rezultatelor sale:

1956	583 p	1961	587 p	1965	592 p
1957	581 p	1962	587 p	1966	596 p
1958	585 p	1963	589 p	1967	593 p
1959	586 p	1964	593 p	1968	593 p
1960	588 p				

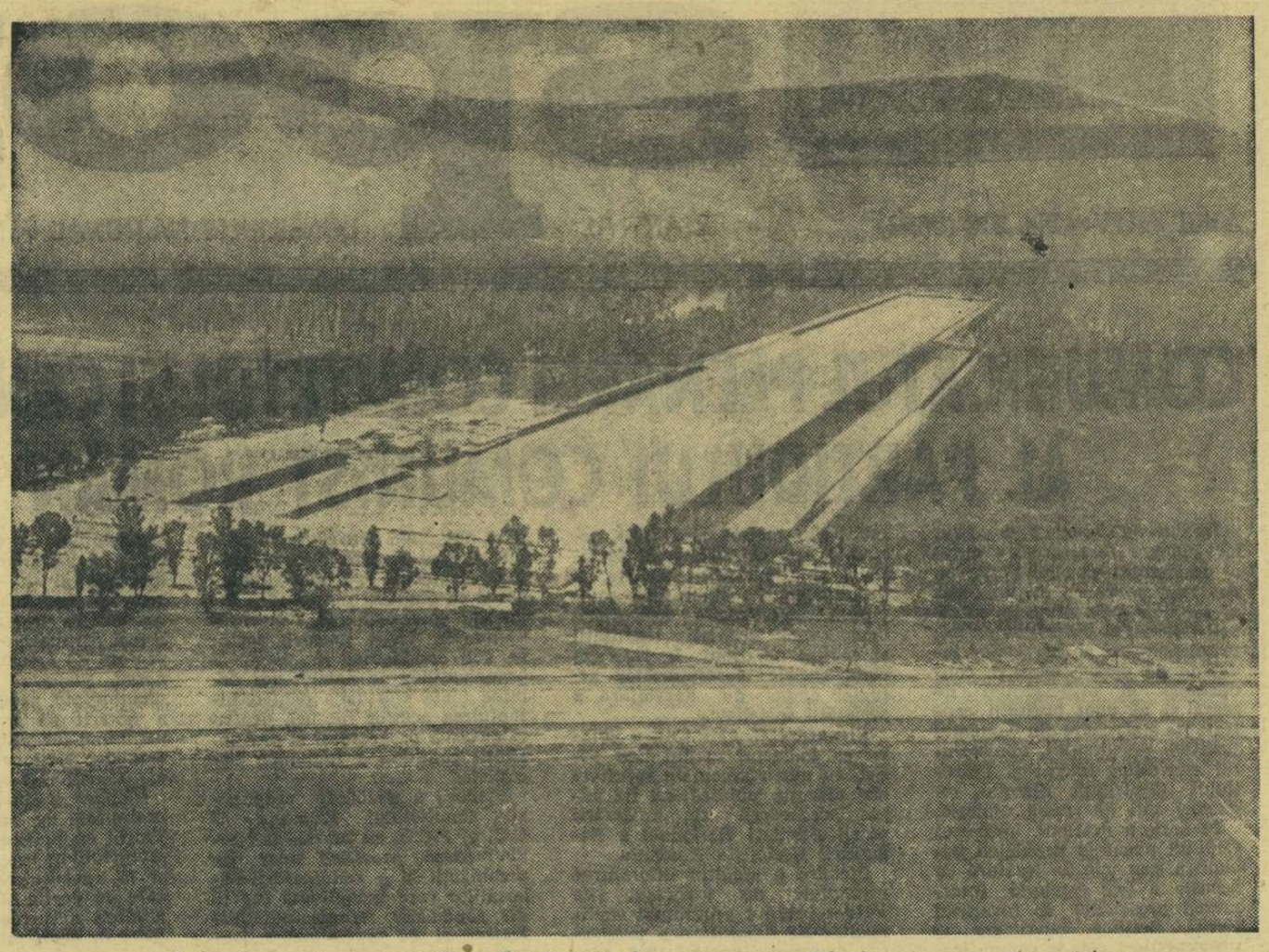

Xochimilco — prima pistă artificială din lume pentru cursele de caiac-canoe și canotaj

De la Sagami, la Xochimilco...

sportul *în vizită la* OLIMPICI

RADU HUȚAN, coordonator al colectivului de specialiști care răspund de pregătirea lotului olimpic de caiac-canoe, a acceptat ca punct de plecare în discuția noastră evoluția echipei României la ultima ediție a J.O., pe apele lacului Sagami.

— La Tokio, am prezentat un lot matur, experimentat, dar alcătuit din sportivi care, neavînd prea mulți contracandidați, nu au fost împinși spre limita superioară a posibilităților lor. În plus, s-a mers pe o selecție a echipajelor și nu a valorilor individuale.

— Rezultatele ulterioare au renăscut, însă, speranțele într-o afirmare olimpică la Ciudad de Mexico. Ce a determinat această creștere valorică?

— În primul rînd, mărirea considerabilă a numărului de sportivi incluși într-o pregătire care să le permită atingerea unor performanțe ridicate. Aceasta a eliminat rapid și „senatorismul de drept" din echipa națională. În al doilea rînd, s-a trecut la o efectivă întinerire a echipei. În perioada care a urmat după J.O. de la Tokio, o serie de mari sportivi, care au adus glorie caiacului și canoei românești, dar care nu mai puteau face față valului tînăr, au trebuit să-și părăsească locurile ocupate de atîția ani în echipa națională.

Ștafeta performanțelor a fost preluată — după cum se știe, cu mult succes — de tinerii D. Ivanov, A. Calenic, C. Covaliov, S. Covaliov, V. Calabiciov, P. Maxim, A. Simionov, I. Irimia, C. Coșniță, Dumitru Viorica, Valentina Serghei. **Avem acum, în plus, și ceea ce n-am avut înainte de J.O. de la Tokio: o altă garnitură mai tînără, care amenință să-i ajungă și să-i întreacă chiar pe unii sportivi consacrați** (Patzaichin, Butelchin, Botez, Rujan, Schmul, Stoica, Roșca, Iacob etc.). **Sperăm ca din această cursă pentru obținerea celor mai bune rezultate echipa de caiac-canoe pentru Mexic să cîștige cei mai valoroși titulari.**

— Cît de grea este afirmarea la Jocurile Olimpice, în comparație cu campionatele mondiale sau europene?

— Să amintesc cîteva caracteristici: numărul redus de probe — 7 (este posibil ca la J.O. de la München să se dispute și întrecerile de fond la K 1, 2 și C 1, 2 — 10 000 m, dar pînă atunci mai avem...); posibilitatea de a participa cu numai 13 sportivi, față de 34 la campionatele mondiale și 68 la cele europene; obligativitatea la J.O. de a concura cu un singur echipaj de probă; în cazul Mexicului — complicatele probleme de acomodare. De reținut, de asemenea, faptul că — în aceste condiții — se pot afirma nu numai echipele foarte puternice, ci și cele în care există 2—3 valori individuale ridicate (Suedia, Danemarca, Austria).

— Ce s-a făcut pentru ca echipa noastră să participe cu succes la această dificilă întrecere?

— A fost acordată o atenție deosebită măririi pregătirii fizice generale care să asigure un randament sporit în munca specifică; se merge pe linia selecționării acelor sportivi cu mare putere de luptă, capabili să valorifice în CONCURS întregul lor potențial fizic, tehnic și tactic; am adoptat concepția îmbinării în echipaje a elementelor consacrate tehnic cu elementele tinere care să aducă acel necesar plus de vitalitate. Urmează ca sezonul internațional (iunie—iulie, în special) să ofere prilejul unor importante verificări și al rodării întregului lot pentru ca mai tîrziu (august—septembrie) să se treacă la finisarea, omogenizarea și perfecționarea echipajelor.

— Și, cînd lotul va fi gata, cînd „flotila" se va avînta pe apele canalului Xochimilco, ce speranțe putem să avem, la modul cel mai realist?

— Sperăm să participăm la toate probele și să intrăm în cele 7 finale. Toate echipajele au șanse — în mod normal —să se claifice în primele 6 locuri, care aduc puncte în clasamentul pe națiuni. Vom ataca și medaliile de aur care la ultimele două ediții ale J.O. n-au figurat în palmaresul caiaciștilor și canoiștilor. Cred că avem mai multe posibilități de afirmare la echipajele compuse, dar eforturile pe care le depunem în pregătire țintesc prezența caiaciștilor și canoiștilor români în lupta pentru medalii la toate probele. Să nu se uite, însă, că Uniunea Sovietică, Ungaria (cu echipe redutabile, capabile să atace locul I în toate finalele), Suedia, R. F. a Germaniei, Danemarca, Austria, Italia, Olanda, S.U.A. (cu valori individuale avînd îndreptățite aspirații la medaliile olimpice) vor fi reprezentate la Ciudad de Mexico de mulți sportivi consacrați, de certă valoare mondială.

Dan GÂRLEȘTEANU

SE CAUTĂ UN ȘUTEUR DE LA 4 M!

Reprezentativa de polo a țării noastre a început turneul de la Budapesta mai mult decît promițător, realizînd scorul competiției (9—2) în fața selecționatei secunde a U.R.S.S., și l-a încheiat de o manieră care ar putea pune pe oricine pe gînduri. Drept să vă spun, n-aș fi vrut să fiu în pielea lui Zahan — care aici la Budapesta a fost sărbătorit pentru jubileul celui de-al 200-lea meci internațional — și al coechipierilor săi, trezindu-se învinși (3—4) de echipa realmente de perspectivă a Ungariei, ale cărei calități momentane nu sînt decît de viteză, rezistență (la înot) și o mare răbdare în păstrarea mingii și construirea acțiunilor ofensive. Acum însă, concluziile ce se pot trage după evoluția jucătorilor români în piscina din insula Margareta au devenit contradictorii. Să vedem ce semne de întrebare a ridicat turneul.

Am fi nedrepți dacă nu am recunoaște, de la bun început, că față de jocul practicat anul trecut de aceiași echipieri ai naționalei, există la ora actuală un plus, conturat prin maniera mai curgătoare și oarecum mai incisivă în care se desfășoară acțiunile ofensive. Cel mai elocvent exemplu ni l-a oferit faptul că „7"-le României a beneficiat în acest turneu de cele mai multe lovituri de la 4 m (18), majoritatea obținute ca urmare a totalizării celor trei puncte de penalitate. Mai precis, spre deosebire de sezonul trecut cînd se mai folosea încă centrul fix și aproape fiecare jucător își invita parcă coechipierul să pătrundă spre poarta adversă, de data aceasta i-am văzut chiar și pe apărători venind destul de des în atac, pătrunzînd decis și forțînd în felul acesta adversarul direct să comită greșeli grave, sancționate cu puncte de penalitate. Dar numai intențiile bune nu sînt suficiente, dacă ele nu pot fi realizate pînă la sfîrșit. Și iată-ne punînd degetul pe o primă rană, extrem de dureroasă: LIPSA UNOR JUCĂTORI SPECIALIZAȚI PENTRU LOVITURILE DE LA 4 M! Cine ar avea curiozitatea să știe cui revine îndeobște misiunea de a transforma penaltiurile echipei române, nu ar putea primi un răspuns precis. Și iată de ce: de obicei începe să tragă Szabo, apoi — dacă vrea — încearcă și Zahan; cînd se află în apă, execută și Blajec, iar cînd nici unuia „nu-i merge", șutează Firoiu. Situația ni se pare total anormală, în comparație cu cea a marilor echipe, unde există unul — cel mult doi specialiști pentru asemenea lovituri (Marovici în selecționata iugoslavă, Konrad III și Felkay în cea ungară). Cu atît mai mult, cu cît este bine știut că după noul regulament aceste penaltiuri hotărăsc soarta a peste 90 la sută din partidele desfășurate între adversari de forțe apropiate.

Surprinzător, acest element decisiv al jocului se pare că a fost destul de puțin pregătit de sportivii noștri, căci numai astfel ne putem explica de ce în 4 meciuri s-au ratat 6 lovituri (Iugoslavia nu a greșit nici una, iar Ungaria una singură în tot turneul), 5 dintre ele în situații hotărîtoare pentru partidele respective (cu Iugoslavia și Ungaria B.).

Al doilea mare semn de întrebare îl constituie problema portarului. La Budapesta, creditul cel mare i s-a acordat lui Scurei, dar nici el nu a arătat, pînă la urmă, ceva deosebit peste limita mediocrității la care se află apărătorii buturilor altor echipe din țara noastră. Cu 4 luni înaintea J.O. nu poate fi întrevăzut nici măcar un titular pentru acest post. Va fi reîncercat Ciszer, se va apela din nou la Frățilă sau la Mureșan, sau se va reveni la fostul senator al naționalei, Mircea Ștefănescu, care și-a reluat antrenamentele?

Misiunea antrenorului Alexandru Popescu nu este de loc ușoară în actuala conjunctură. Nici în problema selecționării portarilor (foarte gravă, după părerea noastră), și nici în desemnarea celorlalți 9 jucători. Pentru că, la Budapesta, nici unul dintre poloiștii folosiți nu a strălucit. Zahan, Szabo și Firoiu au muncit mult, uneori cu folos, dar au și comis erori inadmisibile. Culineac și Mărculescu, activi în atac, au avut un randament mai scăzut în sistemul defensiv. Kroner și Blajec s-au mulțumit doar să... greșească cît mai puțin. În ceea ce-i privește pe Grințescu și Zamfirescu, aceștia au fost folosiți foarte puțin pentru a fi putut convinge.

În asemenea condiții este greu să întrezărim acestei echipe șanse pentru vreo medalie olimpică. Ci doar un loc în primele 6, așa cum s-a întîmplat la Roma (J.O. 1960), Leipzig (C.E. 1962), Tokio (J.O. 1964) și Utrecht (C.E. 1966).

Adrian VASILIU

A VENIT VACANȚA...

(Urmare din pag. 1)

de volei, handbal sau baschet, bazinelor de înot, întregului arsenal de mijloace subordonate noțiunii de vacanță.

Noi trebuie să înțelegem descentralizarea și ca un prilej demn de luat în seamă de a asigura o bază materială proprie fiecărui județ.

— Lucrările recentei plenare a Consiliului Național al Organizației Pionierilor subliniau că trăsătura fundamentală a activităților școlare și pionierești din vacanța de vară o va constitui taberele amplasate în mijlocul naturii...

Într-adevăr, aceasta este orientarea noastră: cît mai multe tabere în corturi, cît mai multe acțiuni desfășurate în mijlocul naturii, menite să contribuie la călirea fizică a copiilor, la formarea unor deprinderi practice, gospodărești. Pentru copiii orașelor, mai ales, care stau ore întregi între zidurile blocurilor, asemenea acțiuni credem că vor avea un succes ușor de anticipat.

— Dacă vreți să ne amintiți cîteva tabere turistice în corturi care se vor organiza la nivelul județelor...

— Nu va exista județ care să nu aibă în agenda activităților de vacanță asemenea gen de tabere. Aș scoate în evidență preocuparea pentru organizarea unor astfel de tabere în județele Cluj (tabăra de la Pades, care a cîștigat tradiție), Sibiu (Sălișteș și Argeș (pe rîul Doamnei).

În afara acestora vor mai ființa tabere pe genuri de activități. Pentru sportivi — la Sinaia (cabana Schiori), Cheia, Novaci, Bucșoaia și Ștefcești.

Cît privește sistemul de tabere centrale, trebuie să spun că acestea vor fi amplasate numai pe litoral: Năvodari, Costinești, Dig, Schitul și 2 Mai.

— Noțiunea de expediție pionierească a cîștigat dimensiuni noi în rîndul «cravatelor roșii» și, desigur, o largă circulație. Ce vor însemna ele în actuala vacanță?

— Expedițiile pionierești și-au lărgit realmente sfera de acțiune, depășind granițele orașelor. Spre edificare să vă dau cîteva exemple. Pionierii din județul Vîlcea vor efectua o expediție pionierească la viitorul baraj de pe Lotru și la Hidrocentrala de pe Argeș; pionierii din județul Olt vor realiza o expediție destinată să facă cunoscut inepuizabilul folclor de pe aceste meleaguri. Iar cei din județul Ialomița vor călători în Deltă, în masivul Bucegi, pe rîul Văii Prahovei...

— Exemplul de la Micfalău, al învățătorului Acațiu Feier, un excelent organizator de excursii pe biciclete, a ajuns să fie cunoscut pretutindeni. Credeți că exemplul său va fi urmat și de alte cadre didactice?

— Fără discuție că da. Exemplul de la Micfalău nu mai este astăzi izolat. Pionierii din Ialomița, de pildă, vor organiza excursii pe biciclete pentru cunoașterea vechilor așezări culturale din nordul Moldovei și, concomitent, vor face cunoștință cu marile construcții socialiste din această parte a țării. Excursii asemănătoare vor întreprinde și pionierii din județele Prahova, Timiș, Brașov, Constanța etc.

Aș vrea să spun cîteva cuvinte și despre drumeții. Am în vedere unele acțiuni care ar putea fi generalizate. De pildă, cea a Consiliului municipal Odorhei, care organizează drumeții în circuit, cu popasuri peste noapte într-o serie de puncte pitorești, la Harghita, Peștera Merești, Vlahița.

În încheierea interviului acordat, tovarășa Elena Poparad a ținut să ne spună:

Îmi exprim convingerea că față de anii precedenți vom primi un sprijin mai substanțial din partea organelor și organizațiilor sportive, în sensul ca acestea să ofere acces pe bazele sportive copiilor noștri. De asemenea, am dori ca sportivi fruntași, antrenori și instructori sportivi să ne ajute în organizarea taberelor, să-și aducă aportul la reusita unor concursuri și competiții sportive, spartachiade etc. Trebuie să facem totul ca activitățile de vacanță să fie cît mai atractive, dar și utile, cu un bogat conținut educativ. Acest deziderat se va realiza dacă la îndeplinirea lui își vor aduce contribuția toți factorii chemați să-l sprijine.

INCERTITUDINI, SCEPTICISM...

Atmosfera voleibalistică internațională este la ora actuală frămîntată de pregătirile pentru cel mai important eveniment sportiv al anului — Jocurile Olimpice de la Ciudad de Mexico. Pretutindeni, grija pentru alcătuirea și omogenizarea echipelor se face din plin simțită... Marile concurente la medalii: U.R.S.S., Cehoslovacia, Polonia și-au definitivat loturile, le-au supus antrenamentelor, verificărilor și confruntărilor internaționale. Dar voleibaliștii români în ce stadiu de pregătire au ajuns? Care sînt concluziile pînă în momentul de față? Avem certitudinea că voleiul nostru nu va înregistra un nou eșec? Pe această temă am adresat cîteva întrebări antrenorului olimpicilor, T. Tănase.

— Ce program de pregătire a fost stabilit selecționabililor și de cînd s-a început antrenamentul comun?

— La 3 iunie am început pregătirea centralizată, care va dura pînă la 24 iunie, cînd ne vom deplasa la Sofia pentru a participa (între 25 și 29) la un turneu împreună cu selecționatele olimpice ale U.R.S.S., Cehoslovaciei, Bulgariei, R.D.G. și Iugoslaviei. După o pauză de cîteva zile, în stațiunea bulgară Belmeken (2 000 m altitudine), vom susține două meciuri de verificare cu formația Bulgariei. Apoi, între 27 iulie și 4 august — cîte două partide, tot în deplasare, cu echipele R.D.G. și Poloniei. Programul verificărilor se încheie cu un turneu la Brașov (15—22 august), cu participarea selecționatelor Japoniei și Poloniei. Vor urma cîteva antrenamente de omogenizare a echipei în zone situate la altitudine.

Cît privește lotul, lărgit, el cuprinde 20 de jucători, care — după valoare — pot fi împărțiți în 4 grupe. Din prima fac parte: Drăgan, Udișteanu, Tirlici, Bartha și Schreiber. Aceștia și-au confirmat valoarea ridicată, manifestată pe parcursul campionatului. În grupa a doua pot fi situați Ganciu, Christiani, Corbeanu, Rauch, Poroșnicu, Crețu și Costinescu — jucători de valoare, dar care trebuie să confirme, în meciurile internaționale — destul de grele — din lunile iunie și iulie, capacitatea de a intra în formă maximă la J.O. Urmează grupa probabililor: Smerecinschi, Binda, Iorga și Tănăsescu. Știut fiind faptul că aceștia au fost valoroși în competițiile interne, ei ar putea fi promovați în lotul pentru Mexic, în funcție de rezultatele pregătirii lor viitoare și... de forma celor din primele două grupe. În sfîrșit, ultima grupă, Rotaru, Stoian, Stamate și Vrânițâ, alcătuiesc grupa acelor care trebuie să depună cele mai mari eforturi pentru a convinge că li se poate acorda încrederea deplină la actualele J.O.

— Credeți că programul calendaristic al pregătirii corespunde obiectivelor pe care vi le-ați propus?

— Într-o oarecare măsură. Turneul de la Sofia, la care vom participa probabil fără cîțiva jucători (Schreiber, Tirlici, Christiani, Rauch, Rotaru), reținuți de examene, e deosebit de tare, ne prinde de-abia la începutul pregătirilor și va fi edificator pentru noi. Doar în legătură cu posibilitățile unora dintre jucători: Poroșnicu, Costinescu, Binda, Iorga și chiar Crețu. Meciurile de verificare de la sfîrșitul lunii iulie din R. D. Germană și Polonia, stabilite de federație ca decisive pentru participare la Olimpiadă, le consider, desigur, foarte necesare, totuși nu concludente pentru determinarea verdictului privind ECHIPA, căci nu-i exclus ca adversarii, drept urmare a unor planuri de pregătire diferite de al nostru, să nu ne poată da o replică total edificatoare. În orice caz, la data respectivă, apreciind cum au muncit în pregătire componenții lotului, noi, antrenorii, sincer și independent de rezultatele bune sau rele înregistrate pînă atunci, ne vom pronunța pentru sau împotriva participării la J.O. Turneul de la Brașov îl socotesc în acest sens foarte important, constituind ultima verificare înaintea J.O. ...Dar, e păcat că nu ni s-a asigurat un număr mai mare de adversari, pînă în prezent neconfirmîndu-și participarea decît echipele Japoniei și Poloniei.

— Ați avut și aveți la dispoziție întregul lot de jucători?

— Nu, ceea ce reprezintă o greutate suplimentară pentru îndeplinirea sarcinii de omogenizare a echipei. Cinci dintre jucători își pregătesc examenul de maturitate și se antrenează o dată la două zile cu antrenorul federal N. Tărchilă. Apoi, Corbeanu, cel mai eficace atacant dinamovist și care contam să ne poată da una din soluțiile posturilor de trăgător principal, a refuzat să vină la pregătire, motivînd că este obosit și că-și pregătește examenul de stat. Pe urmă, Stoian s-a îmbolnăvit, Udișteanu și Smerecinschi au făcut entorsă, iar Stamate, Tănăsescu și Vrânițâ au intrat mai tîrziu în pregătire. Așa am ajuns ca, din 20 de jucători, să dispun, la un moment dat, numai de 8! În aceste condiții, consider, bineînțeles, că pregătirea pentru Olimpiadă e în întîrziere. Astfel, pînă acum nu am reușit nici măcar să ne pronunțăm asupra unei formule de echipă, în privința aceasta fiind încă în faza de... tatonări, chiar pentru turneul de la Sofia. Întîrzierea și condițiile în care am început pregătirea cred că pot fi, cu toate acestea, recuperate prin intensificarea antrenamentului, printr-un efort sporit în timpul pe care îl mai avem la dispoziție, printr-o schimbare radicală a mentalității jucătorilor față de antrenament, fără de care după verificările din turneele amintite nu vom putea da un răspuns afirmativ la întrebarea: participăm sau nu la J.O. din Mexic?

Avînd în vedere defecțiunile și incertitudinile care stăpînesc pregătirea voleibaliștilor noștri candidați la pașaportul olimpic, există, după părerea noastră, serioase motive de îndoială în ceea ce privește posibilitatea de alcătuire a unei echipe care să ne reprezinte cu cinste țara. Aceleași îndoieli sînt împărtășite și de antrenorul federal N. Tărchilă, care ne spunea zilele trecute: „Nu mai avem individualitățile de altădată și urmărim omogenizarea unei echipe de luptă"...

Așadar? Precum se vede, în genere scepticism. Rămîne de văzut în ce măsură îl va putea diminua turneul de la Sofia, după desfășurarea căruia urmînd a ne preciza și punctul nostru de vedere.

— R. F. —

Dumitru în acțiune...

Foto: V. ONESA

RAPID — LOKOMOTIV SOFIA 3-1 (2-0)

(Urmare din pag. 1)

norii **Valentin Stănescu** și Victor Stănculescu au corespuns așteptărilor și, în general, ei au impus jocului un ritm viol, realizînd multe faze spectaculoase. Bucureștenii au avut perioade îndelungate de dominare, creînd multe emoții apărării adverse. Pe parcurs însă, au fost unele perioade în care inițiativa a preluat-o oaspeții.

Jucătorii de la Lokomotiv s-au arătat a fi buni cunoscători ai jocului cu balonul rotund. A ieșit în evidență faptul că ei pregătesc acțiunile ofensive printr-o suită de pase, ceea ce a determinat ca uneori să stăpînească mijlocul terenului. În finalul meciului, oaspeții au comis obstrucții, unii au practicat chiar un joc dur. La un fault comis asupra lui Codreanu, rapidistul nu și-a stăpînit nervii, l-a lovit pe fundașul Gherov, ceea ce a determinat pe arbitru să-l elimine.

Iată fazele din care s-au înscris golurile:

Minutul 11: la executarea unui corner, Pop pasează lui Năsturescu, care prelungește lui Dumitru. Tînărul mijlocaș feroviar centrează înalt în careu. Iordanov și Seceleanu sar la balon, iar ultimul introduce mingea în plasă: 1—0 pentru Rapid.

Minutul 44: Pop — cursă pe extrema dreaptă, centrare, Codreanu — plonjon și balonul se odihnește în plasă: 2—0.

Minutul 54: Lovitură liberă de la 20 m lateral. „Bomba" lui Kotkov se oprește în bara de metal ce susține plasa: 2—1 pentru Rapid.

Minutul 77: Petreanu pătrunde în careu și este faultat. 11 m. Execută Lupescu și... 3—1.

P.S. LA TURNEUL FINAL AL C.E. (II)

„Drumul fotbalului iugoslav nu se închide la Roma"

După mai bine de o săptămînă, cînd lumea fotbalului de pe continentul nostru s-a obișnuit cu gîndul că Italia este campioană, ecourile dublei finale continuă. Necontestînd succesul gazdelor în ultimul meci, antrenorul Mitici a declarat „Echipa mea a resimțit eforturile depuse în primele două jocuri. N-am făcut decît o schimbare în formație (italienii 5 n.n.) și, firesc, oboseala și-a spus cuvîntul. Golul lui Riva — înscris din ofsaid — a făcut ca echipa să cadă psihic..." Mitici nu a căutat nici o scuză pentru înfrîngerea din cel de-al doilea meci. Nu mai avea putere sau se plictisise de dat declarații. **Ce sens mai avea? Marea dramă a „minorilor" lui se petrecuse cu 48 de ore mai devreme. Ei au avut „Cupa" în brațe și numai cîteva minute le-ar mai fi trebuit ca s-o îmbarce spre Belgrad. Atunci, în primul joc cu Italia, înaintea prelungirilor de rigoare, fotbaliștii iugoslavi și-au arătat adevărata lor clasă. Atunci, echipa iugoslaviei ar fi meritat victoria, fiind net superioară formației aliniată de Valcareggi. „11"-le lui Mitici ne-a încîntat prin jocul său bine organizat, prin ingeniozitate și combativitate, prin individualitățile de valoare de care dispune și ale căror nume le repetăm astăzi, convinși că Geaici, Holtzer, Musemici, Pantelici ș.a. vor străluci în continuare pe firmamentul european, vor aduce în viitor fotbalului iugoslav multe satisfacții.** Om cu o tărie de caracter rar întîlnită, Mitici ne spunea: **„Drumul fotbalului iugoslav nu se închide la Roma. Această finală a fost pentru noi o platformă de plecare, nu un punct de sosire...**" Se vedea însă pe fața lui și a celorlalți tehnicieni și conducători, ca să nu mai vorbesc de jucători, nemulțumirea provocată de unele împrejurări nefericite. Căci, orice s-ar spune, marea putere de luptă, voința de victorie a iugoslavilor a fost estompată în primul meci de arbitrajul bizar al elvețianului Dienst. Ne amintim și acum cum, în minutul 25 de joc, el a refuzat iugoslavilor un penalti. Faultul în careu comis de Ferrini asupra lui Pavlovici a „amuțit" tribunele, care așteptau fluierul de sancționare. Arbitrul însă și-a păstrat sîngele rece și a lăsat, cum spunem noi, jocul să... curgă.

Faptul că iugoslavii nu au obținut victoria în acest joc în care au fost net superiori nu este legat numai de acest 11 metri neacordat de arbitrul Dienst. De-a lungul partidei, iugoslavii au avut numeroase ocazii de a transa meciul pe care însă le-au ratat.

Pentru cei peste 400 de ziariști străini aflați în ovalul de marmură albă de la „Stadio Olimpico" echipa Iugoslaviei a constituit o revelație, o neașteptată surpriză prin jocul modern prestat, a demonstrat tuturor specialiștilor că jucătorii prezentați de Mitici sînt de certă valoare, că fiecare în parte reprezintă o personalitate prin tot ce întreprind în teren. Cuvintele elogioase transmise prin sute de fire telefonice sau cablouri, de ziariști străini, aprecierile pozitive apărute în cotidianele din Italia referitoare la jocul prestat în ansamblu și individual de fotbaliștii iugoslavi, nu pot șterge amărăciunea din tabăra lui Mitici. Cei aproape 40 de ziariști iugoslavi, și nu numai ei, au dedicat coloane întregi arbitrului Dienst. „Sport-Belgrad" sub semnătura lui B. Boșkovici scrie printre altele: **„Am aflat că dl. Dienst a fost desemnat să conducă meciurile de fotbal la turneul final al C.M. din 1966 din Anglia, pentru a se despărți de fotbal. Am aflat că a fost desemnat să conducă și întîlnirea finală dintre Italia și Iugoslavia, tot pentru a se despărți de fotbal... Domnule Dienst, acum îți dorim din toată inima să te desparți însfîrșit de fotbal. Și dacă cumva te răzgîndești, în orice caz noi nu te vom mai vedea vreodată arbitrînd meciurile noastre...**"

În legătură cu acest caz, federația de specialitate iugoslavă a înaintat recent un protest oficial comisiei de arbitraj U.E.F.A.

Dar, după mai bine de o săptămînă, deși comentariile în jurul acestei duble finale continuă, lumea fotbalului de pe continentul nostru s-a obișnuit cu gîndul că Italia este campioană prin prisma celui de-al doilea meci. Dar acesta putea să nu aibă loc, dacă... Subsemnatul, observator neutru la această luptă sportivă, nu pot să închei aceste rînduri decît parafrazîndu-l pe Mitici. Această finală a fost, pentru fotbalul iugoslav, un punct de plecare, jucătorii demonstrînd, la Roma, inepuizabilele resurse ale socoterului lor, politica justă de dezvoltare a acestui sport din țara vecină nouă, și care astăzi ocupă (în condițiile descrise) locul doi din Europa. Este, totuși, un mare succes.

Cristian MANTU

fotbal

FEBRA BARAJULUI A CUPRINS ORAȘELE:

TIMIȘOARA

După încheierea celei de a 31-a ediții a „Cupei României", în centrul atenției lumii fotbalistice a rămas turneul de baraj pentru divizia A, turneu care va începe la 23 iunie la Timișoara.

Nici un iubitor de fotbal din orașul parcurilor nu bănuia, la începutul ultimei ediții a campionatului republican de fotbal că din două echipe în divizia B, Timișoara nu va avea la baraj nici o echipă măcar. Și, așa cum se exprima un suporter, „preferam să nu avem turneu de baraj la Timișoara, dar să avem o echipă timișoreană în baraj".

Așa stînd totuși lucrurile, timișorenii se simt onorați cu calitatea de gazde, străduindu-se să fie la înălțime.

Într-o discuție avută cu tov. **I. Talianu**, metodist la C.J.E.F.S. Timiș, am aflat unele amănunte legate de desfășurarea turneului de baraj din orașul nostru. Stegarii brașoveni au sosit deja și își au reședința la hotelul „Timișoara". Politehnica Galați sosește azi și va fi găzduită la complexul studențesc timișorean Politehnica, iar Progresul își va stabili „cartierul general", de la 21 iunie, la hotelul „Banatul". Crișul Oradea este singura echipă care pînă acum nu a dat nici un semn de viață. E posibil să fie găzduită la Arad, de unde să vină la Timișoara, în fiecare zi de meci, cu autobuzul.

Cîteva amănunte de ultimă oră. Jocurile vor începe la ora 17,30 și se vor desfășura pe stadionul **„1 Mai"** și pe stadionul **C.F.R.** Ele vor fi conduse la centru de arbitri străini, iar la linie de arbitri localnici.

Afișe cu programul turneului împînzesc orașul. Iată programul complet al barajului de la Timișoara: **23 IUNIE** — STADIONUL „1 MAI": **Progresul — Crișul Oradea**; STADIONUL C.F.R.: **Steagul roșu — Politehnica Galați**; 26 IUNIE — STADIONUL C.F.R.: **Progresul — Politehnica Galați**; STADIONUL „1 MAI": **Steagul roșu — Crișul**; 30 IUNIE — STADIONUL „1 MAI": **Progresul — Steagul roșu**; STADIONUL C.F.R.: **Crișul — Politehnica Galați.**

Un ultim amănunt. În deschiderea jocului Progresul — Crișul, **153** de echipe de copii vor defila pe stadionul „1 Mai", iar un meci de copii va inaugura „Cupa vacanței de vară".

P. ARCAN,
coresp. principal

BRAȘOV

Și Brașovul se pregătește pentru jocurile grupei I de baraj pentru divizia B. Turneul celor 4 echipe care vor disputa jocurile de baraj stîrnește un interes deosebit în rîndul amatorilor de fotbal din localitate. Aceasta, cu atît mai mult cu cît cele 4 echipe au fost văzute deja de brașoveni: **Chimia Rm. Vîlcea** și **Victoria Roman** au fost urmărite de localnici în divizia B în compania echipei Metrom, iar **Gloria Bîrlad** și **Progresul Brăila** în partidele susținute în aceste zile pe meleagurile brașovene. Și, sincer vorbind, evoluția lor n-a displăcut. Două din cele 4 echipe care vor evolua la Brașov — Gloria Bîrlad și Progresul Brăila — sînt în localitate de săptămîna trecută. Amîndouă și-au continuat pregătirile aclimatizîndu-se și cu... atmosfera.

Gloria Bîrlad posedă un lot de 20 de tineri cu reale perspective — printre ei, mulți de origine brașoveană. Am văzut-o jucînd în compania echipelor Steagul roșu seniori și tineret, și Metrom, și am remarcat că are o pregătire corespunzătoare. Bîrlădenii au mai susținut și un joc de verificare la Sibiu, cu C.S.M., iar în aceste zile își continuă pregătirile după un plan judicios întocmit de antrenorul **Ion Ștefănescu.** Consemnăm entuziasmul și încrederea care domnesc în rîndul echipei pe care o considerăm drept o pretendentă la unul dintre cele 3 locuri care înseamnă un loc în „B" în viitorul campionat. Iată și lotul bîrlădenilor: **Diaconu, Pascal, Szalad, Sișcă, Stancu, Angheluță, Cucu, Răileanu, Bordeianu, Foca, Benioschi, Otic, Coconcea, Poalelungi, Furnică, Trăznea, Kiuș, Tocaci, Albu** și **Draga.**

Am văzut la lucru și echipa din Brăila, cu prilejul a două jocuri-școală susținute în compania primei formații a stegarilor, aflată și ea în febra barajului. Și brăilenii nutresc speranța în promovarea în dvizia B și, se pare, că au temeiuri reale.

De luni, a sosit în localitate și **Victoria Roman,** care a solicitat clubului Steagul roșu terenul pentru continuarea antrenamentelor. În schimb, pînă la ora cînd transmit aceste rînduri, nu și-a făcut apariția cea de a 4-a echipă — **Chimia Rm. Vîlcea.**

Un ultim amănunt: partidele vor avea loc pe stadioanele **Metrom** și **Tineretului,** care oferă condiții foarte bune de joc.

C. GRUIA, coresp. principal

ARAD

La Arad, jocurile de baraj pentru divizia B suscită un viu interes. În așteptarea întrecerilor, iubitorii fotbalului din localitate studiază posibilitățile echipelor, fac pronosticuri. Cu toții sînt curioși să afle numele celor trei formații care vor evolua în ediția viitoare a campionatului, alături de feroviarii arădeni. Curiozitatea lor va fi satisfăcută abia la sfîrșitul barajului, care începe în ziua de 23 iunie. Au început să sosească în orașul gazdă primii participanți. Pînă la această oră, și-au făcut prezența fotbaliștii de la **Gaz metan Mediaș** (cu un lot de 17 jucători), care au fost cazați la hotelul „Ardealul" și cei de la **Chimica Tîrnăveni,** cazați la Insula Mureșului. Urmează ca în cursul zilelor de azi și mîine să sosească și celelalte două competitoare, **A. S. Cugir** și **Metalul Tr. Severin.** Pentru ca întrecerile să cunoască o bună desfășurare, Consiliul județean pentru educație fizică și sport se preocupă intens de acest baraj, luînd măsuri organizatorice eficiente. Astfel, au fost desemnate cele două terenuri, pe care se vor desfășura la aceeași oră jocurile programate. Acestea sînt stadioanele **U.T.A.** și **C.F.R.** Asociațiile sportive respective au fost chemate să asigure cele mai optime condiții organizatorice și materiale pentru desfășurarea întrecerilor. Echipele vor avea la dispoziție terenurile respective și pentru antrenamente. După cum am fost informați, prima care se va folosi de această posibilitate este echipa Gaz metan Mediaș, care va susține azi o întîlnire amicală în compania fotbaliștilor de la U.T.A.

Ștefan IACOB,
coresp. principal

FOTBAL FEMININ

Imagine surprinsă la jocul demonstrativ care a avut loc sîmbătă pe stadionul Giulești

Foto: V. BAGEAC

Metrom Brașov — F. C. Tasmania (Berlinul occidental) 3-1 (3-0)

Meci dîrz disputat și spectaculos, în care echipa locală jucînd peste așteptări a reușit o frumoasă victorie. Au marcat Sellimesy — min. 28 și 40, Penzeș — min. 41, pentru Metrom, respectiv Awe — min. 76. A arbitrat corect M. Roman-Brașov.

STATUTUL PROVIZORIU AL F.R. FOTBAL (I)

PE AGENDA DEZBATERILOR PUBLICE

Joi, 13 iunie, a fost dat publicității statutul provizoriu al F. R. Fotbal, cu intenția de a face și el obiectul unei dezbateri publice. Aflăm dintr-un preambul că acest act normativ a fost aprobat de către Comitetul federal, în februarie 1968, și de aceea, ne exprimăm o legitimă nedumerire pentru întîrzierea intervenită pînă la apariția sa în presă.

Se cunoaște ce dimensiuni și ce multiple planuri are activitatea fotbalistică, considerente care impun ca federația de specialitate să-și fundamenteze existența, activitatea și autoritatea pe un statut, act normativ de o importanță inutil de subliniat și care lipsește fotbalului nostru din 1947.

Am așteptat să înregistrăm la redacție primele ecouri iscate de publicarea statutului provizoriu, dar, deși a trecut o săptămînă, n-am primit pînă acum nici o scrisoare, nici un telefon și nici un vizitator dornic să se refere la conținutul acestuia. Să interpretăm tăcerea specialiștilor sau a iubitorilor fotbalului drept o expresie a dezinteresului, a scepticismului sau a unei apatii estivale? E dificil să ne fixăm în dreptul unei explicații. Dar, dacă e să asociem actualei constatări faptul că și proiectul viitorului regulament de transferări a declanșat un interes redus (mulți dintre cei cărora ne-am adresat afirmînd că au aflat de existența lui, dar fiindcă „cineva" le-a spus că nou e absent din paragrafele sale, nu l-au mai citit), atunci simptomul amintit ne sugerează, mai degrabă, permanentizarea scepticismului față de acțiunile federației de fotbal. Dorind să resuscite interesul, indiscutabil existent, dar aflat în stare de latență, pentru refacerea și evoluția sănătoasă a fotbalului nostru, inaugurăm dezbaterile pe marginea proiectului provizoriu al F. R. Fotbal, cu materialul de față, realizat în redacție.

Analiza trebuie începută prin confruntarea proiectului în oglinzile „Legii cu privire la dezvoltarea activității de educație fizică și sport", adoptată de Marea Adunare Națională în decembrie 1967, statutului model pentru toate federațiile adoptat de conferința pe țară a mișcării sportive, precum și recunoscutei necesități de a spori răspunderea și, mai ales, atribuțiile organelor federale.

În articolul 12 — secțiunea a II-a — din „Legea cu privire la dezvoltarea activității de educație fizică și sport" se afirmă: **„Federațiile sportive sînt persoane juridice în condițiile legii. Federațiile se organizează și funcționează pe bază de statut propriu, întocmit în conformitate cu normele generale stabilite de Consiliul Național pentru Educație Fizică și Sport".**

Federațiile sportive își desfășoară activitatea pe baza planurilor și bugetelor proprii".

Acest paragraf de lege enunță un principiu general. Rămîne de văzut, deci, cum înțelege Consiliul Național pentru Educație Fizică și Sport să conducă și să îndrume activitatea federațiilor. Rămîne de cercetat conținutul directivelor date federațiilor, cum se armonizează ele cu personalitatea fiecărei ramuri sportive, cum se realizează palpabil tendința necesară spre lichidarea centralizării excesive, spre sporirea capacității de inițiativă a fiecărei federații, spre stimularea puterii ei de concepție, în conformitate cu datele specifice fiecărui sport.

Cercetînd statutul model al federațiilor sportive din România, conceput, credem, ca un trunchi pe care este necesar să se insereze divergent statutele fiecărei ramuri sportive, am găsit niște enunțuri cu totul generale și referiri la organele de conducere ale unei federații, la raportul dintre ele, precum și date referitoare la niște atribuții tipizate. Exceptînd cîteva mici neconcordanțe (unele sarcini ale Comitetului federal, în concepția statutului model, sînt trecute în dreptul Biroului federal, în statutul provizoriu al F. R. Fotbal), deosebiri care nu vizează fondul problemei (atribuțiile vizate, n-ar trebui, după opinia noastră, să aparțină nici unuia din aceste foruri), în rest statutul model reprezintă un act neutral, care nu ajută și nu stînjenește.

Formal, statutul provizoriu al F. R. Fotbal coincide cu prevederile stipulate în legea și în actul normativ la care ne-am referit. Numai în substanța capitolelor și paragrafelor sale vom putea descifra cum se vor exercita prerogativele de îndrumare și control ale C.N.E.F.S. și, corelat, măsura în care statutul provizoriu se mulează pe caracteristicile fotbalului, prin comparație cu celelalte ramuri sportive, pe profilul problematicii și pe deficiențele sale, pe experiența în materie, acumulată la noi și în alte părți. Vom continua această analiză în numerele viitoare.

Remus BOGDAN

TURIȘTI

În trecere cu autovehiculele dv. prin județul Galați, solicitați serviciile modernei stații

AUTO- SERVICE

din Galați, telefon 11547, situată la intrarea în oraș pe șoseaua Brăila — Galați, lîngă stația PECO.

Unitate dotată cu aparataj de înaltă tehnicitate și personal calificat, funcționează tot timpul anului și asigură lucrări de reparații și spălat, gresat în condiții ireproșabile, pentru autoturisme și motociclete.

O unitate pentru reparații auto-moto vă stă la dispoziție și în orașul Tecuci, str. Unirii nr. 27, telefon 67.

PRONOSPORT • PRONOEXPRES • LOTO

CIȘTIGĂTORII CELOR 55 EXCURSII PE COASTA DALMAȚIEI ATRIBUITE LA TRAGEREA EXCEPȚIONALĂ LOTO

31. Filip Ion — Tamași, județul Ilfov; 32. Lovinescu Doralia Cătălina — Iași; 33. Păun T. Ioan — Iași; 34. Motorga Gheorghe — Călan, județul Hunedoara; 35. Naghy Andor — Odorheiul Secuiesc, județul Harghita; 36. Szanacs Laszlo — Miercurea Ciuc; 37. Sandu A. Ioan — Galați; 38. Speianu Andrei — Galați; 39. Stan Costică — Galați; 40. Ivanov Angela — Galați; 41. Călărașu Gheorghe — Craiova; 42. Cosmaru Teodor — Bucovăț, județul Dolj; 43. Hristescu Marian — Lăculețe, județul Dîmbovița; 44. Toader Vasile — Constanța; 45. Balla Gheorghe — Cluj; 46. Szaked Lajos — Cluj; 47. Fekete Carol — Oravița, județul Caraș Severin; 48. Vincler Emanoil — Făgăraș; 49. Ticușan Zaharie — Brașov; 50. Grigoriu Chirilă — Botoșani; 51. Smid Iosif — Săcueni, județul Bihor; 52. Bereczky Geza — Bihor; 53. Papp Elisabeta — Oradea; 54. Bragă Dumitru — Bacău; 55. Murgociu Cornel — Chișineu Criș-Arad.

PRONOEXPRES

numerele extrase la concursul nr. 25 din 19 iunie 1968
EXTRAGEREA I:
44 16 14 36 23 26 — 13 29
Fond de premii: 399.066 lei
EXTRAGEREA a II-a:
1 26 34 19 29 24 — 16 47
Fond de premii: 300.284 lei.

Tragerea următoare, concurs excepțional, duminică 23 iunie 1968, la București.

Premiile excepționale de la concursul anterior au revenit participanților: Muntean Ion din București — 52.440 lei și Ionescu Constantin din Călărași 39.797 lei.

LOTO

premiile tragerii din 14 iunie 1968

Categoria I: 1 variantă întreagă x 61.529 lei și 2 variante sfert x 15.382 lei; categoria a II-a: 5 x 22.150 lei și 5 x 5.537 lei; categoria a III-a: 87 x 1.531 lei și 134 x 382 lei; categoria a IV-a: 322 x 509 lei și 524 x 127 lei; categoria a V-a: 728 x 271 lei și 1.169 x 67 lei.

Premiul de categoria I întreg a fost cîștigat de Butan Constantin din Slănic Moldova.

SPORTIVII DINAMOVIȘTI AU DOMINAT CAMPIONATUL DE COPII DIN BUCUREȘTI LA TENIS

Ieri s-au încheiat ultimele întreceri ale campionatului de copii al municipiului București la tenis. Competiția a reunit tineri sportivi de la Steaua, Dinamo, Progresul, Școala sportivă și Palatul Pionierilor. Menționăm comportarea bună a tinerilor tenismani de la Dinamo (antrenor Aurel Segărceanu), care au fost prezenți în toate cele 8 finale.

Iată rezultatele finalelor:

Cat. 8—10 ani băieți: M. Turcu (Șc. sp.) — I. Neagu (Dinamo) 6—3, 6—4; fete: E. Popescu (Dinamo) — D. Tobescu (Pal. Pionierilor) 6—0, 6—1; cat. 11—12 ani băieți: C. Ionescu (Dinamo) — C. Pelea (Șc. sp.) 6—0, 6—1; fete: M. Hagiu (Dinamo) — M. Simionescu (Dinamo) 6—5, 6—4; cat. 13—14 ani băieți: Fl. Manea (Dinamo) — M. Breazu (Dinamo) 6—5, 6—5; fete: A. Floresteanu (Șc. sp.) — V. Ruzici (Dinamo) 6—1, 6—4; dublu băieți: Manea, Breazu — Liviu, Curcă 6—4, 1—6, 6—2; dublu fete: Ruzici, Bădin — Floreșteanu, Cenușe 6—1, 6—5.

C. PUFU—coresp.

Actualitatea internațională

Corespondență specială din Roma pentru ziarul „SPORTUL"

CU DOPINGUL NU-I DE GLUMIT !...

NOUĂ ALERGĂTORI DIN TURUL ITALIEI PROPUȘI PENTRU DESCALIFICARE — AZI, REZULTATUL CONTRA-ANALIZELOR

De cîteva zile, atenția numeroșilor pasionați ai ciclismului din peninsulă se îndreaptă spre Milano, orașul în care își are sediul Uniunea italiană de ciclism profesionist și de unde a emanat comunicatul ce avea să schimbe înfățișarea clasamentului final al Turului Italiei, poate nu cu acea trăsătură de mare senzație așteptată de cei ce-ar fi dorit o schimbare a liderului Merckx dar, în orice caz, cu o rigurozitate demonstrînd că, de acum încolo, nu mai e de glumit în chestiunea dopingului.

Comunicatul dat publicității de U.C.I.P. arată, în linii mari, că s-au efectuat, de-a lungul Turului Italiei, opt controale antidoping (în etapele a 2-a, a 5-a, a 8-a, a 11-a, a 13-a, a 16-a, a 19-a și ultima). În aceste controale au dat rezultate „pozitive" analizele următorilor alergători: Felice Gimondi (pe locul 3 în clasamentul general), Gianni Motta (locul 6), Franco Balmamion (locul 8), Franco Bodrero (locul 12), Mariano Diaz (locul 13), Joaquin Galera (locul 15), Victor van Schil (locul 18), Raymond Delisle (locul 39), Pierre Abt (locul 71). De asemenea, a fost descalificat Mario di Toro care a refuzat să se prezinte la controlul făcut în ultima etapă.

Acești alergători urmează să sufere toate consecințele ce decurg din folosirea stimulentelor nepermise: eliminarea din clasamentele pe etape și cel general, suspendarea pe timp de o lună (în cazul cînd sînt la prima abatere) de la orice activitate competițională și, implicit, pentru cei mai buni dintre ei neparticiparea la Turul Franței care va începe peste o săptămînă. Toate aceste măsuri punitive n-au intrat încă în vigoare pentru că se așteaptă ca, în cursul zilei de joi (N.R. azi) să se comunice rezultatul contra-analizelor care se fac numai pentru alergătorii găsiți în culpă. Din această cauză nici comisia tehnică a U.C.I.P. nu a putut să definitiveze cele două echipe care urmează să ia startul în apropiatul Tur al Franței.

Comunicatul U.C.I.P. a provocat o mare fierbere printre cicliști și îndeosebi printre cei cu rezultate „pozitive". Gimondi și Motta, de exemplu, se află la Roma (contra-analizele se fac în laboratoarele Institutului de medicină sportivă de la Acqua Acetosa, în apropierea capitalei). Ei se străduiesc să obțină permisiunea de a asista personal la contra-analize, însoțiți de medici și avocați.

Într-o declarație făcută presei, Gimondi a susținut cu toată tăria că nu este vinovat. **„Pot să jur — a spus el — pe ce am mai scump, că nu mi se poate aduce nici o imputare pentru comportarea mea în Giro și că nu am luat nici un fel de stimulent prohibit".**

Motta, în schimb, a primit vestea cu mai mult calm. **„Am aflat, mai întîi la radio comunicatul și am rămas foarte surprins. Ceea ce mă supără mai mult pe mine este faptul că am alergat degeaba un tur întreg".**

Întrebat dacă nu a luat cumva un produs care să nu fie prohibit dar care să conțină totuși amfetamină, Motta a replicat: **„Știam cu toții că, la St. Vincent vor fi supuși controlului antidoping primii trei sosiți. Dacă aș fi luat ceva nepermis, credeți că aș mai fi căutat să trec primul linia sosirii? Nici vorbă. Aș fi venit, frumos, pe locul IV. Nu?"**

Bineînțeles, comunicabilitatea de a se comunica rezultatele în cîteva zile. Și nu numai atît, dar și lista produselor prohibite trebuie completată și precizată în așa fel încît să nu mai dea loc nici unui dubiu".

De ce reclamă sus-amintitul ziar aceste completări și delimitări precise? Pentru că marea majoritate a pasionaților ca și a gazetarilor de specialitate nu cred că Motta și Gimondi s-ar fi dopat în mod deliberat ci înclină să accepte ideea că ar fi consumat în timpul competiției anumite energetice considerate de ei inofensive și permise dar care n-ar fi exclus să aibă în compoziția lor și o oarecare cantitate de amfetamină. Desigur, sînt simple presupuneri dar, în orice caz, experiența făcută cu prilejul Turului Italiei va duce la clarificări absolut necesare în mult discutata problemă a dopingului.

Gianni BENANTI

Gianni Motta ieșind de la controlul antidoping efectuat la St. Vincent și unde a fost găsit în culpă

O MEMORABILĂ ÎNTÎLNIRE

Moment emoționant la ultimele campionate de haltere ale Uniunii Sovietice, desfășurate în mai, la Lugansk. Campionul unional Viktor Kurențov (în fotografia de sus, la stînga) oferă medalia sa scriitorului V. A. Titov. Acesta este și el un fost halterofil, practicant al atleticii grele pe vremea cînd era miner. Dar un grav accident de muncă l-a transformat în infirm, lui trebuind să-i fie amputate ambele brațe. Titov a devenit cunoscut pretutindeni prin publicarea unei cărți de mare succes: „Să-i faci morții în necaz!..." Iată pe fostul și actualul atlet, în memorabila lor întîlnire de la Lugansk.

ȘI ACUM, CE SPUN TUNISIENII

Ziarul nostru și-a obișnuit cititorii cu relatările trimișilor săi speciali la importantele manifestații sportive din străinătate. Din păcate redacția nu are întotdeauna posibilitatea să fie reprezentată la marile competiții, cum s-a întîmplat, de pildă, la cel de-al treilea meci al finalei C.C.E. de volei masculin, la turneele clasice de tenis sau la întîlnirea de box Tunisia — România. În astfel de situații „vedem" prin ochiul antrenorilor sau conducătorilor de delegații, pierzînd — uneori — limpezimea obiectivității.

Iată de ce, considerăm util să dăm cuvîntul și confraților străini, reproducînd din ziarul tunisian „Le Sport" cronica recentului meci pugilistic.

„Reuniunea ne-a relevat o excelentă echipă tunisiană, deși mixtă și lipsită de numeroși campioni, ceea ce ne liniștește în privința viitorului întrucît majoritatea boxerilor noștri sînt foarte tineri.

Să ții piept românilor, vicecampioni ai Europei, este o performanță cu atît mai meritorie cu cît tunisienii n-au prezentat decît dubluri.

Într-adevăr, în timpul disputelor, superioritatea oaspeților a părut netă și evidentă, dar nici o clipă boxerii noștri nu au coborît brațele. Ei n-au fost surclasați nici o clipă.

Trebuie să evidențiem mai ales victoria lui Mahmoud Ladjili — deși oarecum contestată — asupra campionului european Giju Nicolae. Un meci nul ar fi fost mai echilibrat, dar, după discuții, victoria a revenit lui Ladjili, mai activ și mai îndemînatic, mai ofensiv.

Pe de altă parte, Khemaies Aounallah a produs și el o surpriză, în sec. 20 a reprizei secunde, cînd și-a făcut K.O. adversarul, Chivăr Gheorghe, la ieșirea dintr-un un-doi.

Cea de a treia victorie tunisiană a revenit ușorului Abdallah Dahman, pe care l-am sfătui să fie mai calm și să nu-și mai avînte capul înainte.

Trebuie felicitat și Hamadi Mojeri pentru excelenta sa comportare în meciul cu Antoniu Vasile. Acesta, cu fața însîngerată, a fost declarat învingător. Decizia a fost foarte contestată de cei prezenți și ni se pare avantajoasă pentru român.

În ceea ce-i privește pe boxerii români, ei posedă aproape toți același box clasic.

Semnalăm, în sfîrșit, că ultima întîlnire s-a terminat înainte de limită, o dată cu buretele aruncat de antrenorul echipei tunisiene, pentru a-l salva de K.O. pe Kilani Jaoudi. Într-adevăr, la o contră de dreapta a românului Monea Ion, semigreul tunisian a fost trimis la podea".

CALEIDOSCOP

O ECHIPĂ CU ADEVĂRAT POPULARĂ

Nu se face o afirmație gratuită cînd se spune că Manchester United este cea mai populară echipă de fotbal din Anglia. În sezonul recent încheiat, formația antrenată de Matt Busby a atras un număr de spectatori încă neatins de nici o altă echipă europeană: cele 54 de partide susținute de această echipă în campionatul și în „Cupa Angliei" ca și în „Cupa campionilor europeni" au fost urmărite de 2 977 721 de spectatori (aproape 1 600 000 în jocurile pe teren propriu și 1 400 000 în partidele susținute în deplasare). Concludent, nu?

CU ROATA CARULUI!

Acești tineri, care înalță cu mult zel deasupra capului o respectabilă roată de car sînt canotorii englezi care se pregătesc pentru întrecerile olimpice din Mexico. Antrenorul lor, Leslie Williams, le-a introdus în programul de pregătire fizică generală și acest exercițiu care le dezvoltă forța brațelor. Să nu uităm că o asemenea roată cîntărește aproape 50 kg!...

TURUL LACULUI VĂTTERN

Sub această denumire, suedezii au creat o replică demnă la marea întrecere pe schiuri de la Vasa care reunește, anual, la start mii de concurenți de toate vîrstele.

Turul lacului Vättern este o competiție populară de ciclism la care și-au anunțat participarea peste 2 000 de iubitori ai sportului cu pedale. Printre aceștia se află funcționari, muncitori, medici, ziariști, radioreporteri.

De reținut că nu este vorba de o întrecere cu dimensiuni de promenadă. Ea se desfășoară pe o distanță de 300 km într-o singură etapă. Ca și „Vasalop" este o probă de rezistență pentru toți cei ce se cred în stare de performanțe sportive.

UN CAL ȘI UN CÎINE...

Nu sînt rare cazurile cînd proprietarii de cai de curse din occident se ascund sub nume fictive pentru a eluda rigorile fiscului.

Cu prilejul unor mari vînzări de cai de curse care au avut loc la Newport (S.U.A.) a făcut senzație faptul că noul proprietar al minzului Vaguely Noble, adjudecat pentru suma record de 384 000 de dolari, nu exista în nici un anuar hipic. Noul proprietar al valorosului minz poartă numele de J. Brandy Berry Bush. Cercetările făcute au dus la un rezultat surprinzător: dl. J. Brandy Berry Bush este, de fapt... un cîine de vînătoare al cărui stăpîn i-a donat, — cu acte în regulă, acest minz și i-a făcut și un cont la bancă.

Este adevărat că, potrivit legilor americane, un animal poate deveni moștenitor de bunuri dar de aci și pînă la a fi proprietar de cai de curse!...

telex-radio-telefon

S-AU ÎNCHEIAT campionatele feminine de gimnastică ale Cehoslovaciei. Întrecerile au fost net dominate de campioana olimpică și mondială Vera Ceaslavska, care și-a adjudecat titlul cu un total de 78,30 puncte.

■

LA MELBOURNE (în bazin de 25 m), tînărul înotător australian Graham White, în vîrstă de 17 ani, a cîștigat proba de 1 500 m liber cu performanța de 16:59,4.

■

SPRINTERA SOVIETICĂ Galina Buharina a fost cronometrată pe distanța de 100 m cu timpul de 11,4. Proba de 200 m a revenit Verei Popkova, cronometrată în 23,3.

■

A ȘASEA ETAPĂ a Turului ciclist al Elveției (Sierre — Bellinzone, 191 km) a fost cîștigată de sportivul elvețian Rolf Maurer în 5h 37:32. Conduce elvețianul Pfenninger.

■

A CONTINUAT turneul de tenis de la Roehampton (Anglia) — calificare pentru Wimbledon. S-au disputat partidele din turul II. Iată cîteva rezultate: **masculin:** Zuleta (Ecuador) — Soeters (Olanda) 6—0, 6—3, 4—6, 5—7, 6—3; Crotta (Italia) — Drossart (Belgia) 3—6, 6—3, 5—7, 6—4, 7—5; Hombergen (Belgia) — Dixon (Anglia) 6—0, 6—3, 6—1.

PE CIRCUITUL de la Hockenheim (R.F.G.) s-a desfășurat cursa internațională automobilistică de viteză (formula II), în care victoria a revenit sportivului austriac Jochen Rindt pe o mașină „Brabham". El a parcurs 203 km în 1h 01:41 (medie orară 197,5 km). Pe locurile următoare s-au clasat Jacky Oliver (Anglia), pe „Lotus", Kurt Ahrens (R.F.G.), pe „Brabham" și Pedro Rodriguez (Mexic), pe „Tecno". Unul dintre principalii favoriți ai cursei, neozeelandezul Chris Amon, a abandonat.

■

TURUL CICLIST al Luxemburgului s-a încheiat cu victoria rutierului Eddy Schutz (Luxemburg). Învingătorul a parcurs cei 741 km ai traseului în 19h 37:06. Pe locurile următoare în clasamentul final s-au clasat: Haast (Olanda) la 1:32, Brodero (Italia) la 7:10 și Samyn (Franța) la 7:46.

■

TURNEUL INTERNAȚIONAL de fotbal pentru juniori, disputat la München, a fost cîștigat de formația Kickers Offenbach. Pe locurile următoare s-au clasat echipele V.F.B. Stuttgart, Austria Viena, O.F.K. Belgrad, Bayern München și A.C. Milan. În ultima zi a competiției s-au înregistrat următoarele rezultate: Austria Viena — O.F.K. Belgrad 1—0; Kickers Offenbach — V.F.B. Stuttgart 2—0; Bayern München — A. C. Milan 1—0.

PINGEON ȘI POULIDOR ÎN FRUNTEA ECHIPEI DE CICLISM A FRANȚEI

PARIS, 19. — Marcel Bidot, directorul tehnic al echipei de ciclism a Franței, a alcătuit formația în vederea „Turului Franței". Echipa cuprinde pe **Roger Pingeon, Raymond Poulidor, Jean Pierre Genet, Bernard Guyot, Jean Jourden, Anatole Novak, Christian Raymond, Raymond Riotte, Jose Samyn** și **Jean Stablinski.** Nu au fost încă stabiliți cicliștii de rezervă.

SPORTIVI ROMÂNI PESTE HOTARE

● **La Roma urmează să înceapă Congresul Federației internaționale de gimnastică, pe a cărui ordine de zi figurează importante probleme legate de dezvoltarea gimnasticii. Din partea federației noastre de specialitate, participă la aceste lucrări Nicolae Vieru, secretar general, și Maria Ionescu, antrenor federal. Pentru cursurile de arbitri internaționali organizat cu acest prilej au făcut deplasarea Emilia Liță, Elena Firea și Iosif Hidi.**

● **Ieri a părăsit Capitala, îndreptîndu-se spre Prszemzyl, un lot de floretiști români care vor participa la campionatele internaționale de scrimă ale Poloniei. Au făcut deplasarea Tănase Mureșanu, Ionel Drîmbă, Mihai Țiu, Iuliu Falb, Ștefan Ardeleanu, Ștefan Haukler, Adriana Moroșan, Rodica Văduva și Eva Lenghel.**

● **Simbătă și duminică, la Moscova, se va desfășura concursul internațional de atletism organizat de ziarul „Pravda". La întreceri vor participa și alergătorii români Andrei Barabaș, Nicolae Mustață, Ilie Cioca, Ion Căpraru, Ortwin Scheible, Nicolae Ion și Mircea Neamțu.**

● **Săritorii Melania Decuseară, Pantelimon Decuseară și Gheorghe Baican au plecat ieri la Varșovia, pentru a participa, simbătă și duminică, la un concurs internațional (trambulină și platformă).**

● Simbătă și duminică se va desfășura o nouă competiție internațională de caiac-canoe, Regata Viena, la care participă și un lot de sportivi români. Astăzi, urmează să plece la Viena caiaciștii **A. Vernescu, A. Sciotnic, H. Ivanov, M. Turcaș, D. Ivanov, A. Calenic** și **C. Covaliov.**

Trimisul nostru special, CONSTANTIN ALEXE, transmite:

VARȘOVIA GĂZDUIEȘTE AZI MECIUL POLONIA — BRAZILIA

Termometrul de pe balconul camerei de la etajul 9 al hotelului Metropol, unde locuiesc, arată — la umbră!! — 33°. Peste capitala Poloniei s-a lăsat o căldură neobișnuită.

De ce am ținut să remarc toate acestea? După meciul R. F. a Germaniei—Braziliа (se știe: 2—1 pentru gazde), antrenorul *Aimore Moreira* declara la Stuttgart că oboseala drumului lung peste Ocean, imprudența de a programa primul meci în Europa cu formația vest-germană, adversar greu de întrecut, care a arătat și o condiție fizică excepțională, lipsa de omogenitate a tinerei sale echipe, și mai ales, ACLIMATIZAREA în Europa (element asupra căruia a insistat și dr. *Silvio Pachio*, vicepreședinte al Federației braziliene de fotbal) i-au împiedicat pe brazilieni să joace la valoarea lor. Dar, a trecut aproape o săptămînă de la venirea pe bătrînul continent. Oboseala, cred că a dispărut. Cît privește aclimatizarea, brazilienii au toate motivele să se simtă ca la ei acasă. La soare, termometrul arăta azi dimineață 45° și asfaltul frige ca nisipul de pe plaja Copacabanei.

Conducătorii organelor sportive din Varșovia și antrenorul național — *R. Koncewicz* și-au expus, în cadrul unei conferințe de presă, părerile despre acest meci, iar antrenorul a anunțat formația: *Kostka—Vinkler, Gmoch, Oslizlo, Latocha—Dejna, Blaut—Tmijewski, Lubanski, Sadek, Jarosik.*

Jucătorii brazilieni au sosit marți și după o ușoară plimbare au trecut la odihnă. Puțină lume i-a văzut la față pe *Jairzinho, Tostao* și *Edu*, deși multe mii de perechi de ochi i-au căutat cu insistență. Miercuri dimineața ei au apărut în fața hotelului. *Edu* nu mai prididea să-și pună autograful pe cărțile poștale, pe cutiile de chibrituri, pe simplele petice de hîrtie. Fizicul său nu te impresionează. E și tînăr: 18 ani. E un fel de *Pele*, în miniatură. La ora 7,45 (8,45 ora Bucureștiului) toată lumea era în autobuz și-l aștepta pe antrenorul *Moreira*. La ora 8, echipa a plecat la masaj. Despre formația care va juca (n.r. astă seară) nu putem spune prea multe, deoarece sînt posibile remanieri. Iată cum va arăta ea probabil: *Claudio—C. Alberto, Jurandir, Joel, Rildo, Danilson, Gerson, Borges, Jairzinho, Tostao* și *Edu*.

Întîlnirea va fi condusă de *Arhipov* (la centru), ajutat de Kazakov și Hodin, toți din U.R.S.S.

SEMIFINALELE CAMPIONATULUI MONDIAL DE ȘAH

Prima întîlnire, care va opune pe marii maeștri sovietici Tal și Korcinoi, se va desfășura la Moscova, cu începere de la 25 iunie. Cea de-a doua semifinală, Spasski — Larsen, este programată la începutul lunii iulie în orașul suedez Malmö.

Corespondență din Sofia:

INTERES JUSTIFICAT PENTRU MECIUL DE GIMNASTICĂ BULGARIA—ROMÂNIA

Apropiatele întîlniri dintre gimnaștii bulgari și români (cea dintre echipele feminine este programată la Sofia la sfîrșitul acestei săptămîni) au o semnificație deosebită, ele desfășurîndu-se cu numai cîteva luni înaintea J.O. de la Ciudad de Mexico. Echipa feminină a Bulgariei speră într-o bună comportare în meciul de simbătă și duminică, astfel ca să-și asigure selecția pentru marea confruntare din toamnă. În ce privește formația care va fi aliniată în întîlnirea cu reprezentativa României, este de reținut tinerețea gimnastelor, vîrsta medie a echipei fiind de 20 de ani. Nici una din actualele componente ale formației țării gazdă nu a participat la J.O. de la Tokio, iar cu excepția Mariei Karașka și Anastasiei Mițeva, nici la ultimele ediții ale campionatelor mondiale sau europene. Antrenoarea Stoianka Anghelova ne-a declarat că este mulțumită de forma elevelor sale și că speră că ele vor avea o bună comportare în meciul cu România. Deja patru dintre gimnastele care vor alcătui echipa bulgară sînt cunoscute: Maria Karașka (24 ani), Anastasia Mițeva (17), Velica Stoianova (21), Vanea Marinova (17). Pentru celelalte două locuri candidează cu șanse egale Vesela Pasova (20), Raina Kirkova (20) și Ianka Velikova (16). Gimnastele bulgare se află de cîteva zile în pregătire pe muntele Vitoșa, de unde se vor întoarce în preajma meciului.

Iubitorii de gimnastică din Sofia așteaptă cu mult interes confruntarea dintre gimnastele bulgare și românce.

Toma HRISTOV

Pentatloniștii români au evoluat satisfăcător în Bulgaria

În capitala Bulgariei s-a desfășurat săptămîna trecută un concurs internațional de pentatlon modern, la care au participat: echipa olimpică a Uniunii Sovietice, reprezentativa României, precum și două selecționate bulgare. Tinerii sportivi români au avut o comportare merituoasă, subliniată ca atare de specialiștii care au urmărit întrecerea. După succesul înregistrat în proba de călărie, cîștigată de formația țării noastre, D. Spîrlea, M. Cosmescu, C. Călina și Gh. Zamfir s-au străduit ca și în celelalte probe să se ridice la nivelul valorosilor lor adversari. La individual sînt de remarcat cîteva locuri fruntașe ocupate de sportivii noștri: **călărie:** M. Cosmescu (3) 1080 p; **scrimă:** C. Călina (3) 961 p; **înot:** D. Spîrlea (4) 1033 p. Cu rezultate mai bune la înot și cros, echipa noastră ar fi putut obține o poziție mai bună în clasamentul final, în care s-a clasat pe locul III (13 236 p), după echipele U.R.S.S. (14 900 p) și Bulgaria I (14 231 p).

Gh. TOMIUC
antrenor coordonator

LA ÎNCHIDEREA EDIȚIEI

NOU RECORD ITALIAN LA SĂRITURA CU PRĂJINA: 5,10 m

ROMA. — În cadrul competiției de atletism pe echipe „Cupa Italia", Renato Dionisi a îmbunătățit, din nou, recordul național la săritura cu prăjina, realizînd performanța de 5,10 m. Vechiul record era de 5,03 m și fusese stabilit de Dionisi cu cîteva zile în urmă.

BOXERUL ELZE SE AFLĂ TOT ÎN COMĂ

KÖLN. — S-a împlinit o săptămînă de cînd boxerul vest-german de categorie mijlocie Jupp Elze se află în comă, de pe urma loviturilor primite în cursul meciului susținut cu italo-argentinianul Carlo Durro, pentru titlul european al categoriei. Medicii clinicii universitare din Köln, unde Elze este supus unei atente îngrijiri, au declarat că speră să-l salveze pe boxer.

JIUL ÎNVINGĂTOARE ÎN CONGO—BRAZZAVILLE

BRAZZAVILLE. — În cadrul turneului pe care îl întreprinde actualmente în Congo-Brazzaville, echipa de fotbal Jiul Petroșeni a întîlnit formația locală „L'Etoile de Congo". După un joc echilibrat, fotbaliștii români și-au adjudecat victoria, cu scorul de 2—1 (1—0).

SEMIFINALELE CUPEI SPANIEI LA FOTBAL

MADRID. — Tragerea la sorți a întîlnirilor din semifinalele Cupei Spaniei la fotbal a stabilit următoarea ordine a jocurilor: Atletico Madrid — Barcelona și Real Madrid cu învingătoarea din meciul Elche — Celta.

Patru candidate la titlul de campioană de gimnastică a R. S. Cehoslovace așteptînd verdictul arbitrilor: de la stînga, Jindra Kostalova, Bohumila Rimnakova, Vera Ceaslavska și Hana Vorlikova. A cîștigat, conform așteptărilor, multipla campioană mondială și olimpică Vera Ceaslavska

Foto: C.T.K.

Tiparul I. P. „Informația" str. Brezoianu 23—25.

40365

Redacția și administrația: str. Vasile Conta nr. 16, tel. 11.10.05, interurban 72 și 286. Telex sportrom buc. 180.

PROLETARI DIN TOATE ȚĂRILE, UNIȚI-VĂ!

sportul

4 pagini 30 bani

Anul XXIV – Nr. 219 (5653) ZIAR AL CONSILIULUI NAȚIONAL PENTRU EDUCAȚIE FIZICĂ ȘI SPORT Vineri 21 iunie 1968

ILEANA SILAI — 2:02,6 pe 800 m, a doua performanță mondială a sezonului olimpic

Ileana Silai și antrenorul ei Gh. Biro
Foto: I. MIHAICA

Duminică, la Budapesta, pe pista „Népstadionului", semifondista clujeană ILEANA SILAI și-a îmbunătățit recordul republican pe 800 m realizînd 2:05,2 și iată că, după numai două zile, luînd startul într-un nou concurs, de data aceasta la Berlin, campioana țării a obținut o nouă victorie internațională și un rezultat excepțional: 2:02,6 — nou record, a doua performanță mondială a sezonului, a 9-a din istoria atletismului. Totodată, cu acest rezultat Ileana Silai și-a îndeplinit norma de participare la Jocurile Olimpice din Mexic.

Iată pe scurt cîteva date despre autoarea acestui valoros record.

Ileana Silai **(Gergeli) s-a născut la 14 octombrie 1941. Înălțime 165 cm, greutate 53 kg. Face parte din secția de atletism a C.S.M. Cluj, antrenor GH. BIRO.**

Recordmană națională la 500 m — 1:12,6 în 1968

(Continuare în pag. a 4-a)

Fruntașele își mențin pozițiile în turneul de șah de la Sinaia

SINAIA, 20 (prin telefon). — Înaintea unei zile de odihnă, participantele la turneul internațional feminin de șah continuă să aibă ca lideră pe redutabila maestră iugoslavă Tereza Stadler. Ea a obținut o nouă victorie în runda a 7-a, dispunînd de poloneza Helwig, ceea ce i-a majorat totalul de puncte la 5½. La un punct distanță se află romîncele Elisabeta Polihroniade și Margareta Teodorescu, împreună cu șahista sovietică Tatiana Zatulovskaia, toate avînd și cîte o partidă întreruptă. Polihroniade a cîștigat la maghiara Sinka; iar Teodorescu (cu negrele) a înscris un punct în fața olandezei Timmer.

Alte rezultate, din runda a 7-a: Reicher — Malypetrova ½—½, Sunnuncks — Jianu 0—1, Nicolau — Novarra 0—1. În clasament, înaintea rundei a 8-a și a reluării partidelor întrerupte, conduce Stadler cu 5½ p, urmată de Polihroniade, Teodorescu și Zatulovskaia cu cîte 4½ (1) p, Malypetrova și Jianu 3 (1) p, Nicolau și Novarra 3 p etc.

RELUAREA, ÎN ȘEDINȚĂ PLENARĂ, A LUCRĂRILOR SESIUNII MARII ADUNĂRI NAȚIONALE

Joi dimineața au fost reluate în ședință plenară lucrările sesiunii a X-a a celei de a V-a legislaturi a Marii Adunări Naționale.

Alături de deputați, la lucrările sesiunii participă numeroși invitați — activiști de partid și de stat, conducători ai instituțiilor centrale și organizațiilor obștești, oameni de știință, artă și cultură.

Asistă șefi ai misiunilor diplomatice acreditați în România, ziariști români și corespondenți ai presei străine.

La sosirea în sală, deputații și invitații au întîmpinat cu vii și îndelungi aplauze pe conducătorii partidului și statului nostru.

În loja din dreapta incintei au luat loc tovarășii Nicolae Ceaușescu, Ion Gheorghe Maurer, Chivu Stoica, Paul Niculescu-Mizil, Virgil Trofin, Ilie Verdeț, Maxim Berghianu, Florian Dănălache, Constantin Drăgan, Janos Fazekas, Gheorghe Rădulescu, Vasile Vîlcu.

În loja din stînga au luat loc membrii Consiliului de Stat.

Lucrările ședinței au fost deschise de președintele Marii Adunări Naționale, tovarășul Ștefan Voitec.

Înainte de începerea lucrărilor, deputații și invitații au păstrat un moment de reculegere în memoria deputatului Traian Murariu, care a încetat din viață în timpul ce s-a scurs de la ultima ședință plenară a actualei sesiuni.

Președintele Marii Adunări Naționale a anunțat că Biroul Marii Adunări Naționale a primit din partea Consiliului de Miniștri noi proiecte de legi, pe care le propune a fi incluse în ordinea de zi a sesiunii.

Marea Adunare Națională a adoptat, cu completările făcute, următoarea ordine de zi:

(Continuare în pag. a 4-a)

PANORAMIC SPORTIV INTERN

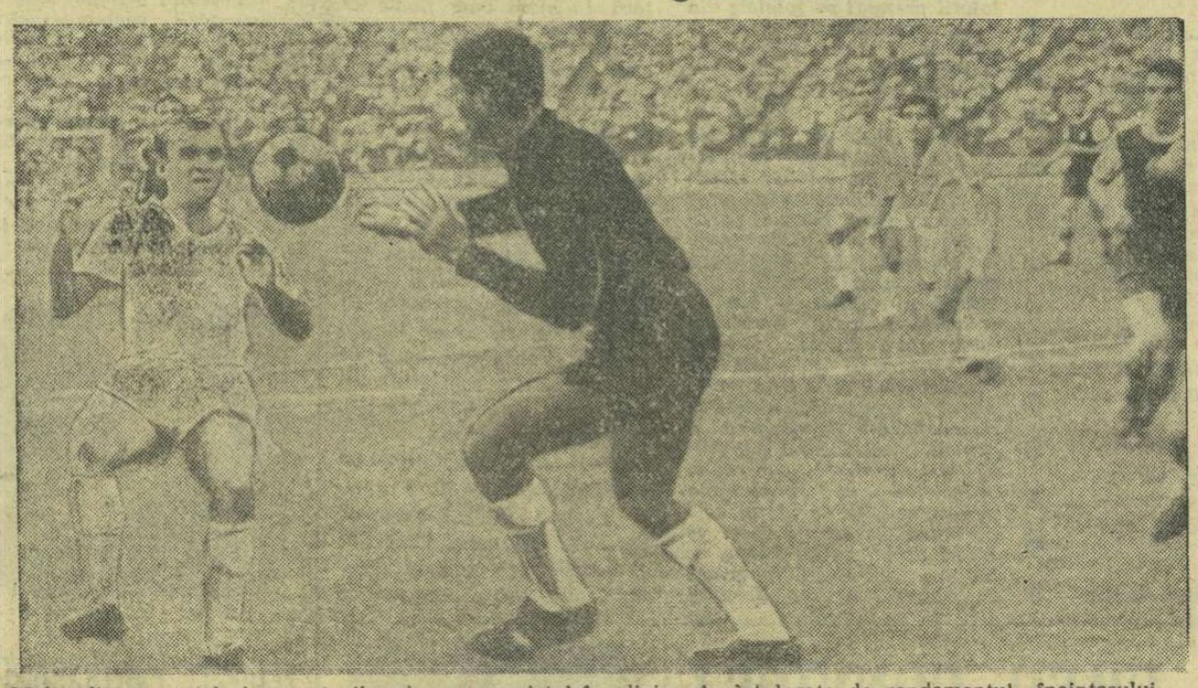

Multe din speranțele bucureștenilor de a supraviețui în diviza A sînt legate de randamentul „înaintașului blond", Viorel Mateianu (în stînga, tricou alb). Se va întoarce el învingător de la Timișoara?

TRIUNGHIUL PERFORMANȚEI

Un timp s-a considerat că performanțele sportive au și ele o limită. Desigur, raportate la posibilitățile, la capacitatea de efort a organismului omenesc. Iată însă că ceea ce se petrece astăzi în arena sportivă internațională infirmă toate pronosticurile, depășește chiar și așteptările cele mai îndrăznețe. Rezultatele înregistrate în atletism, natație, tir, schi, ciclism etc. uimesc pur și simplu și pe cei mai competenți dintre specialiști. Înaintașii noștri întru sport nu puteau întrezări măcar așa ceva nici în cele mai frumoase visuri. **„Sportul de performanță înseamnă astăzi o adevărată știință".** Într-adevăr, nu este vorba de o afirmație făcută în vreun moment de exaltare. Este purul adevăr.

Marele performer al acestui deceniu nu este numai un sportiv extrem de talentat și dotat cu calități fizice excepționale, ci și un om care beneficiază de o pregătire multilaterală, complexă, la care colaborează nenumărați factori. Și în cadrul acestui proces de instruire, ancorat temeinic de o bază materială solidă, triunghiul **sportiv-antrenor-medic** poartă greul întregii activități.

În sportul contemporan nu se poate imagina o apropiere de vîrful piramidei și în nici un caz cucerirea piscului, fără o conlucrare perfectă între sportiv, antrenor și medic. Cine poate să cunoască mai bine posibilitățile sportivului decît el însuși și cei doi, cei mai apropiați colaboratori ai săi, antrenorul și medicul? În acest context și principiul individualizării antrenamentului își capătă un sens firesc. De aceea, aria cunoștințelor antrenorului și medicului se lărgește necontenit.

Unui bun antrenor nu-i mai sînt suficiente — la nivel internațional, bineînțeles — doar cunoștințele de specialitate. Ele trebuie completate cu noțiuni de anatomie, fiziologie, biochimie, psihologie. La fel, este de neconceput ca medicul sportiv — care funcționează pe lîngă marile secții din cluburi sau la loturile reprezentative — să se limiteze doar la funcția de agent de constatare a fenomenului petrecut. El trebuie să fie capabil, pe baza datelor medicale, a explorărilor și investigațiilor efectuate, să dea indicații precise și competente pentru dirijarea efortului sportivului. Deci, nu este vorba numai de menținerea unei stări perfecte de sănătate, ci și de o influentare directă, metodică și continuă, care să ajute la ridicarea calității instruirii.

Cum se poate ajunge la asemenea rezultate? Numai aprofundînd bine disciplina respectivă, cunoscîndu-i secretele ca și particularitățile celui care o practică. Simpla calitate de medic nu îi este de ajuns celui care se ocupă de sportivi. Încrederea sportivului poate fi obținută prin aport profesional și tact pedagogic. Atunci se va schimba, fără îndoială, și optica unor sportivi și antrenori față de medic, iar contribuția acestuia va fi așezată la locul ce i se cuvine în realizarea marilor performanțe.

Constantin COMARNISCHI

CITIȚI ÎN ZIARUL NOSTRU DE MÎINE

un amplu comentariu despre situația ciclismului amator.

Sub titlul

PLEDOARIE PENTRU ADEVĂR

sînt analizate cauzele care au dus la extinderea dopingului și la alunecarea ciclismului amator spre profesionism.

- **„Amatori" care aleargă 10—11 luni pe an**
- **Cicliști amatori se drogheză**
- **Supercompetițiile și goana după premii transformă dopingul în flagel**
- **Cine sînt adevărații vinovați?**

RETROSPECTIVE ROLAND GARROS — 1968

ACTORI PE SCENA PRIMULUI „OPEN"

Gata de luptă, profesionistul francez Georges Derriau și românul Ion Țiriac. „Openul"
Foto: A.F.P.

poate începe...

Rîndurile ce urmează sînt ecoul, prescurtat, al cîtorva convorbiri purtate cu GHEORGHE COBZUC, căpitanul reprezentativei de tenis a României. Am stat de vorbă la întoarcerea sa de la Paris, după încheierea campionatelor internaționale ale Franței, ediție marcată de o serie întreagă de evenimente memorabile. A fost primul Roland Garros „open", turneu deschis atît amatorilor, cît și profesioniștilor. Și a fost, totodată, un prilej de afirmare pentru tenismanii români, care, în luptă cu cele mai bune rachete din lumea sportului alb, au reușit cîteva performanțe de valoare. Dar să intrăm în firul povestirii, sedimentînd faptele într-o ordine mai curînd arbitrară.

Timișoara, orașul din care s-au ridicat cu ani în urmă atîtea glorii ale fotbalului românesc, găzduiește duminică startul celor patru echipe intrate în barajul pentru divizia A. Acum, e acum!... Poate că anticipațiile sînt hazardate, dar Progresul și Steagul roșu par să aibă, totuși, prima șansă în meciurile de debut ale barajului, cu Crișul și, respectiv, Politehnica Galați. Fiecare — jucători, antrenori, conducători de cluburi, suporteri — așteaptă cîte ceva de la cele patru echipe. Noi — partide de calitate și — din toate punctele de vedere — cît mai mult „fair-play".

În decorul montan al Brașovului se profilează perspectiva unei captivante duminici cicliste. De altfel, sfîrșitul acestei săptămîni anunță începutul întrecerilor — sperăm, la valoarea tradiției și a respectului pentru titulatura competițiilor — care vor desemna învingătorii în cele patru campionate naționale (ele se vor încheia la 30 iunie). Deocamdată, privirile sînt ațintite spre participanții de la contra-timpul individual. Antrenorii vor putea să vadă cine și ce șanse are de a ataca cu succes norma olimpică (2h 09,0) pentru proba de 100 km.

Corespondentul nostru din Brașov, C. Gruia, ne furnizează amănunte interesante și în legătură cu tradiționala întrecere dota-

Silviu FLORESCU

(Continuare în pag. a 2-a)

CAMPIONATUL DE GIMNASTICĂ AL MICILOR MAEȘTRI

TIMIȘOARA, 20 **(prin telefon).** — Campionatul republican de gimnastică pentru copii a început cu întrecerile rezervate celor mai mici „maeștri" (cat. a IV-a). REZULTATE: **pe echipe:** Cl. sp. Șc. Buc. 266,64 p, Șc. sp. Sibiu 264,29 p, C.S.M. Reșița 262,51 p; **individual compus:** N. Mihai (Cl. sp. Șc. Buc.) 54,85 p; Cristinel Leampă (Șc. sp. nr. 2 Buc.) 54,77 p; Viorel Pălainea (Șc. sp. Sibiu) 54,25 p.

A. PETRE-coresp.

Vestitul centru-half, elevul marelui club Arsenal-Londra, PETRE STEINBACH

DESCHIDE CURSUL SĂU ILUSTRAT DE FOTBAL, **PENTRU TOȚI COPIII,**

DE SĂPTĂMÎNA VIITOARE ÎN **sportul**

TIRIAC ÎNTOARCE O FILĂ DIN ISTORIA TENISULUI

Coincidență sau nu, lui Ion Țiriac i s-a acordat rolul de deschizător de piste în acest prim turneu „open" pe continent. A fost primul jucător amator intrat în luptă cu profesioniștii, a fost ultimul rămas în cursă.

Desigur, primul element ține exclusiv de ordinea pe program. În ziua de 28 mai, pe zgura roșie a terenului nr. 4 de la Roland Garros, păseau alături maestrul emerit al sportului Ion Țiriac și cunoscutul jucător profesionist francez Georges Derriau. Era primul meci „deschis" în incinta stadionului care a fost martor al atîtor dueluri celebre purtate de spadasinii în alb. „Openul" începea, și cu el o nouă eră în tenis.

Ultimul act al „serialului Țiriac" de la Roland Garros este, însă, un merit personal al tenismanului român. El a fost, într-adevăr, ultimul jucător amator rămas în cursă, singurul care a luptat de la egal cu redutabilele rachete profesioniste. În sfer-

Radu VOIA

(Continuare în pag. a 4-a)

RECREAȚIE

Strivit de mașinăriile secolului său, sufocat de vitezele supersonice și cosmice, în goană dincolo de limitele marilor performanțe — omul a uitat de sine și, speriat, se întreabă ce să facă?

Așa ca în versurile lui Arghezi din „Cîntare omului", inteligența și forța omenească au schimbat lumea, dar pentru sine, în ultimele secole, din păcate, omul a făcut mult prea puțin.

Desigur, omul este un homo sapiens, un homo faber; dar, de ce să uităm, el a fost și va rămîne un homo ludens, căci prin joc omul se formează în viață și în fond, în alte forme, și creația este un joc profund și rodnic.

L-am uitat pe Goethe care spunea că fericit nu poate fi decît acela care împacă jocul cu seriozitatea și am uitat și îndemnul lui George Călinescu, care ne cerea să ne zbenguim cu copiii, căci „numai proștii sînt serioși".

Organizăm educația fizică în școli, am ajuns la metode moderne de antrenament și la cercetări electronice în efort, dar bietului om, dornic de mișcare, nu îi acordăm timpul și spațiul necesar.

Mișcarea este în om, așa cum este primăvara în anotimpuri, seva în copaci. Experiențele cu animalele ținute de la naștere în curți, fără să se bucure de mișcare, ne-au demonstrat tragic că aceasta înseamnă fragilitatea inimii, inerția, moartea.

În cartea vieții lui Rembrandt, doctorul care-l îngrijea și cu care juca pasionat șah, îi spune într-o zi marelui pictor: „Nu poți să rămîi nemișcat în fața șevaletului, viața întreagă. Corpul omenesc e ca o moară de vînt. Ea trebuie să-și miște cu forță brațele. Altfel, totul este nemișcare și zădărnicie".

Anchete internaționale pe națiuni dovedesc că acestea nu fac mai multă mișcare decît cîteva minute pe săptămînă. Dar generațiile care cresc și chiar cele care au crescut au nevoie, ca plantele, de lumină. Și această lumină este mișcarea, sporturile.

Cînd vii din țări străine sau cînd te înapoiezi de la Cluj, din parcul Babeș, ideea care te urmărește, care te obsedează este aceea a recreației oamenilor. Visez pentru noi toți, pentru sănătatea și fericirea noastră, parcuri imense în care să ne regăsim copilăria și adolescența. O națiune care nu se mișcă, nu numai pentru recorduri mondiale și medalii olimpice, ci pentru viața ei însăși, este o națiune care îmbătrînește repede.

Respect pentru spiritul lor olimpic: grecii, care au creat Jocurile Olimpice, francezii, care le-au renăscut, ungurii, care la numărul lor de locuitori sînt totdeauna și de ani de zile printre fruntașele lumii, și scandinavii, supranumiți nu o dată „elada nordică".

Îmi imaginez pretutindeni în țara noastră, parcuri de odihnă cu bazine, patinoare, săli de jocuri. Văd, în curînd, venind de mînă pe stadioane, în aceste ceasuri dorite ale recreației, bunici, părinți și copil. Trei generații legate de aceeași chemare a sănătății și a vieții.

Privesc și admir trupurile tinere, ca-ntr-o trestă greacă sau egipteană, strălucind în soare, năzuind spre el, învingînd timiditatea și teama, bucurîndu-se de mișcare.

Nu numai cine se suie pe podium este demn de admirație. În Suedia se dispută anual, pe schi, cursa de 85 km, tradițională, în memoria unui erou național, cea mai lungă cursă de schi din lume, Vasalopp. Știți cîți oameni participă la această întrecere, care durează 6—7 ore? 7—8 000 de concurenți!

Aceasta este lecția Nordului olimpic. Țări în care Fridjof Nansen a ajuns campion mondial de patinaj viteză și laureat Nobel, iar Urho Kekkonen, recordman de atletism, campion de schi și președinte de republică.

Cine nu știe astăzi să se odihnească, să se echilibreze, să se recreeze își pierde lent și sigur forțele creatoare, tinerețea. Să pășim în parcuri și pe stadioane, să înotăm în bazine și să urcăm în munți. Peste tot ne așteaptă, darnică și înțeleaptă, Recreația!...

Virgil LUDU

La sfîrșitul acestei săptămîni cicliștii se vor avînta din nou pe șoselele montane, pentru cucerirea titlurilor de campioni ai țării la fond

Foto: A. NEAGU

TREI ZILE DE CICLISM LA BRAȘOV

BRAȘOV, 20 (prin telefon, de la trimisul nostru). Orașul de la poalele Tîmpei, cunoscut centru al ciclismului românesc, va găzdui timp de trei zile — sîmbătă, duminică și luni — importante competiții ale sportului nostru cu pedale. Este vorba, mai întîi, de finalele campionatelor naționale de contratimp individual și fond (sîmbătă și — respectiv — luni) și, apoi, de tradiționala competiție „Cupa Dezrobirea" (duminică), deschisă tuturor categoriilor de alergători, de la cei mai tineri pînă la veterani.

Contratimpul individual înseamnă un prim examen (în actualul sezon), al rutierilor care nutresc speranța de a a fi selecționați în echipa ce va încerca să îndeplinească baremul olimpic. Potențialul lor, exprimat în media orară pe care o vor realiza sîmbătă la Brașov, va putea să dea un prim indiciu specialiștilor asupra șanselor pe care le are ciclismul de a se califica în rîndul disciplinelor care vor reprezenta România la Jocurile Olimpice de la Ciudad de Mexico. Proba de fond, cu „buclele" sale peste Pîrîul Rece și sosirea în Poiana Brașov, va constitui un interesant spectacol și un sever trial al valorilor. În sfîrșit, duminică dimineață, pe mai multe șosele din împrejurimile Brașovului, rutieri de toate vîrstele se vor întrece pentru cucerirea locului I în cea de a V-a ediție a „Cupei Dezrobirea". Întîlnirea fostelor glorii ale ciclismului nostru — din rîndul cărora desprindem numele lui Dede Negoescu, Marin Niculescu, Martie Ștefănescu, Traian Chicomban, Gh. Dumitrescu-Brutaru, Ion Vasile, Octavian Amza — constituie „clou"-ul zilei.

Iată programul întrecerilor: **sîmbătă, de la ora 9,** pe șoseaua Brașov—Sighișoara, finala campionatului național de contratimp individual (start de la km 1, seniori — 40 km, juniori I — 30 km, juniori II — 15 km); **duminică, în „Cupa Dezrobirea", de la ora 9,** cursele pentru juniori pe șoseaua spre Sighișoara, cursele pentru seniori și tineret pe șoseaua spre Bran și **de la ora 12,** cursele pentru veterani pe șoseaua spre Cristian; **luni, de la ora 9,** pe traseul Brașov — Rîșnov — Pîrul Rece — Predeal — Brașov (de două ori) cu sosirea în Poiana Brașov — finala campionatului național de fond.

La finalele campionatelor de la Brașov se va face control antidoping.

Hristache NAUM

PANORAMIC SPORTIV INTERN

(Urmare din pag. 1)

tă cu „Cupa Dezrobirea", aflată la cea de-a V-a ediție și — în acest an — încadrată între cele două campionate naționale (contratimp și fond). Programul întrecerilor — rezervate juniorilor, tineretului, seniorilor și... veteranilor — este deosebit de atractiv și, fără îndoială, spectatorii prezenți pe șoselele din jurul Brașovului vor urmări o pasionantă „caravană" a fostelor vedete și a actualelor speranțe ale ciclismului nostru.

La București (finalele campionatelor republicane ale școlilor tehnice și profesionale — cu promisiunea unei masive participări și a unor performanțe remarcabile), la Sighișoara (finalele campionatului republican al copiilor — 500 de concurenți, cifră care nu ne-ar mira să se... dubleze însă, pentru că așa a fost mai întotdeauna!) și la Cluj (campionatul național și întîlnirea internațională de decatlon și pentatlon), atletismul semnează trei prezențe valoroase, deopotrivă de importante pentru nevoile de azi și cele de mîine ale acestui sport pe care-l dorim ajuns într-o zi cît mai apropiată la limita superioară a popularității reale, a răspîndirii sale în special în rîndurile tineretului, și a performanțelor internaționale de prestigiu în cît mai multe probe.

Avenit vacanța! Este foarte bine că, spre deosebire de anii trecuți, sportul este prezent pe agenda acestor zile de recreere, de destindere binemeritată a elevilor din întreaga țară. În afara unor finale de campionate sau concursuri republicane, poate fi remarcată o bogată listă a competițiilor, considerate — evident, greșit — de importanță secundară. Unele sînt continuarea unor întreceri inițiate în anii trecuți, altele — inițiative ale acestui sezon. Deopotrivă de utile, de reală contribuție fie la mărirea numărului de practicanți, fie la depistarea unor elemente cu perspective, fie chiar la obținerea unor performanțe de valoare, aceste competiții încep să se impună atenției. Sfîrșitul săptămînii oferă, printre altele, amatorilor de sport posibilitatea de a urmări turneul internațional de baschet, rezervat juniorilor și copiilor (programat sîmbătă, duminică și luni în sala Floreasca), prima ediție a „Cupei Dunării", la lupte greco-romane, care se va desfășura la Galați (din nou acest oraș se remarcă prin inițiative de acest fel!), „Cupa Școlii sportive nr. 2" la caiac-canoe (astăzi, de la ora 16, pe lacul Herăstrău) ș. a.

Parcă, totuși — mai ales pe plan local — ar fi necesară o impulsionare a activității competiționale. Poate la box, poate la scrimă, călărie, gimnastică și — în mod sigur — la atletism. Este o vreme splendidă! Stadioanele, toate bazele sportive sînt gata să primească tot mai mulți oaspeți. Așteptăm inițierea unor noi competiții și — poate — în sfîrșit, a acelor atît de mult dorite tentative de record.

CUȚOV SE LASĂ GREU CONVINS!

După maratonul pugilistic prilejuit de finalele campionatelor naționale de seniori, cea mai mare parte dintre boxeri a luat vacanță. Cîțiva pugiliști nu și-au permis însă acest lucru. Setea de a urca tot mai des scările ringului, de a obține victorii, într-un cuvînt de a se afirma, este departe de a li se potoli. Lucru explicabil. Boxerii la care ne referim (Cuțov, Ene, Năstac) n-au trecut de mult pragul junioratului și deci ambiția nu li s-a tocit. Dar, să nu-i nedreptățim nici pe ceilalți tineri care alcătuiesc echipa națională a speranțelor.

„Tineretul" are de susținut, peste puțin timp, în Ungaria, două întîlniri cu reprezentativa similară a acestei țări. Meciurile vor avea caracter amical, dar aceasta nu-i împiedică pe antrenorii C. Dumitrescu și T. Niculescu, ca și pe boxerii respectivi, firește, să privească cu multă atenție apropiatele examene, deoarece în funcție de ele se va contura echipa ce ne va reprezenta la turneul speranțelor olimpice de la Leningrad.

Din echipa standard se remarcă două absențe, de loc neglijabile: Pavel Nedelcea și Victor Silberman. Primul a împlinit 21 de ani, și deci nu mai poate îmbrăca tricoul național al tineretului, iar secundul a fost promovat recent în prima garnitură a țării, care a evoluat în Tunisia.

Pregătirile speranțelor în vederea apropiatelor confruntări internaționale au început la cîteva zile după gongul final al campionatelor. Reduse, la început, ca volum și intensitate, apoi într-un crescendo vizibil. La antrenamente participă cu tot potențialul toți cei 15 pugiliști din lot. Medicul Paul Sinescu n-a constatat nici o traumă. Pofta de lucru este atît de mare, încît antrenorii sînt nevoiți uneori să-i trimită forțat pe sportivi, la odihnă. Calistrat Cuțov s-a dovedit, din acest punct de vedere, cel mai greu de convins. Deși la turneul final (ca de altfel și Ene, Năstac etc.) a încrucișat mănușile cu adversari mai experimentați, mai duri, care l-au solicitat intens, totuși el așteaptă cu nerăbdare să urce din nou între corzi. Este o calitate a tinereții!

Pînă atunci, speranțele noastre se pregătesc asiduu. Săptămîna aceasta fac studiu individual (la mănuși) cu accent pe pregătirea fizică specifică, urmînd ca săptămîna viitoare să fie solicitați sparring-parteneri din București. În linii generale, selecționata are următoarea înfățișare: V. Ivan (semimuscă), P. Iuga (muscă), V. Kiss (cocoș), P. Dobrescu (pană), C. Cuțov (semiușoară), Gh. Ene (ușoară), I. Győrfi sau C. Cocîrlea (semimijlocie), I. Ilie (mijlocie ușoară), Al. Năstac (mijlocie), P. Cojocaru (semigrea), V. Lehăduș (grea).

Romeo CĂLĂRAȘANU

TURNEUL DIN SPANIA, DE MARE UTILITATE

● Și totuși, pregătirea la lot este mai eficace decît cea de la club ● Bîrsan s-a consacrat, Dikay — o revelație ● Luyk, antrenor de minibaschet

Cu amabilitatea-i obișnuită, prof. **Aurel Predescu**, conducătorul lotului român de baschet care a susținut o serie de meciuri în Spania, ne-a furnizat date interesante asupra evoluției sportivilor noștri.

— Se știe că turneul din Spania a făcut parte din planul de verificare periodică a reprezentativei României. În ce măsură și-a atins scopul și care sînt principalele concluzii?

— Rezultatele nesatisfăcătoare din turneul de la Madrid au demonstrat că baza pregătirii trebuie să fie antrenamentele din cadrul lotului. Jucătorii au venit în plină formă (de abia se încheiase turneul final al diviziei A), dar aceasta a fost satisfăcătoare numai la nivelul campionatului național, nu și pentru o dispută internațională. Pe parcurs, echipa s-a omogenizat și a obținut victorii, este drept în compania unor adversari mai slabi decît la primul turneu (excepție face succesul categoric asupra Mexicului), dovedind că astfel de turnee sînt deosebit de utile. În plus, antrenorii Alexandru Popescu și Mihai Nedef au putut trage o serie de concluzii asupra capacității actuale a jucătorilor, asupra eficacității formulelor tactice folosite.

— A stîrnit nedumerire utilizarea în mică măsură a lui Albu (plecat din țară în formă maximă) și a trezit interes evoluția lui Dikay, privit pînă acum cu neîncredere. Care sînt explicațiile?

— Albu a fost folosit destul de mult în primele două meciuri, dar pentru că nu a dat randament și pentru că înlocuitorul lui, Bîrsan, a corespuns integral, a fost introdus mai puțin în teren. Probabil că la Albu și-a spus cuvîntul oboseala provocată de eforturile dinainte turneului din Spania. În orice caz, Mihai Albu rămîne un jucător de bază al naționalei noastre, fapt confirmat și de evoluția sa din partida cu Picadero Barcelona, în care se poate spune că a adus victoria echipei române. Cît privește pe Dikay, el a fost introdus în teren ca înlocuitor al lui Cernea. Am avut surpriza să-l vedem pe Dikay jucînd ca un mare pivot (și în atac și în apărare) și, ca urmare, a rămas titular. Sperăm că va confirma. În ansamblu, doresc să menționez că Novac (excepțional în toate meciurile), Nosievici și Bîrsan au fost constanți la o valoare ridicată; Jekely și Savu — utili; Albu, Diaconescu, Cernea și Viciu — inegali; Demian și Ruhring — necorespunzători; Dikay — o surpriză plăcută.

— Desigur, v-ați interesat și de activitatea minibaschetului, despre care se spune că a fost introdus în Europa de către spanioli. Ce poate fi pus în practică la noi din cele văzute la Madrid, de pildă?

— În primul rînd o precizare. Minibaschetul are în Spania o federație separată de cea a baschetului. M-a impresionat în mod deosebit atenția acordată minibaschetului de celebrul club Real Madrid. Aici, la încheierea campionatului de seniori, fiecare jucător are obligația ca, în decurs de două săptămîni, să formeze și să pregătească o echipă. Deci, 12 jucători cu 12 formații care susțin un turneu. Jucătorul-antrenor a cărui echipă s-a clasat pe primul loc (anul acesta binecunoscutul Luyk) este premiat, iar cei mai buni minibaschetbaliști sînt selecționați pentru clubul Real Madrid. Nu ar fi rău să se facă așa ceva și în țara noastră.

D. ST.

ECHIPELE PARTICIPANTE LA PATRULATERUL DE LA CLUJ

Sîmbătă și duminică, la Cluj: patrulaterul de decatlon și pentatlon **România — Franța — Italia — Iugoslavia.** Iată componența loturilor: ROMÂNIA — Curt Socol, Silviu Hodoș, Andrei Sepci, Mihai Muha și Eugen Simionescu sau Vasile Bogdan la decatlon, Elena Vintilă, Maria Pandele, Sanda Tănase și Anemarie Vitalioș la pentatlon; IUGOSLAVIA — Vilic, Andrejevic, Grubor și Kastivnik la decatlon, Marjana Lubej, Djurdja Focic, Marjeta Pece și Zora Zivanovici la pentatlon; FRANȚA — Duclos, Meyer, Anymeh, Chanon și Kosma la decatlon, Monique Bantegny, Marlene Canguio, Denise Guenar și Anne-Marie Grosse la pentatlon; ITALIA — Frasca, Palaro, Pasetti, Piccolo și Poserina la decatlon, Maria Vittoria Trio, Magaly Vettorazzo, Paola Giuli și Barbara Ridi la pentatlon.

● În ultima sa ședință, biroul F.R.A. analizînd rezultatele înregistrate în concursurile de pînă acum, interne și internaționale, a apreciat ca nesatisfăcătoare performanțele obținute de unii dintre atleții fruntași, între care: V. Caramihai, W. Socol (Steaua), Ad. Gagea, P. Ciobanu, H. Gogoașe, T. Puiu (Dinamo), C. Bloțiu (Rapid), El. Neacșu (Muscelul) — pe care a decis să-i scoată din lotul republican de seniori.

Pentru rezultate slabe a fost scos din lot și Domenico Menis (Steaua) care, în plus, a fost suspendat din activitatea competițională pe termen de 3 luni deoarece fiind selecționat în echipa Bucureștiului pentru întîlnirea cu formația Kölnului, a refuzat pur și simplu să concureze. (N. R. Toate sînt clare în cazul acestui atlet, dar nu știm încă cine suportă cheltuielile de transport, masă și casă, efectuate în vederea respectivei competiții de la Constanța?!).

Au fost discutate și aprobate cererile de omologare ca recorduri republicane pentru performanțele înregistrate de: **Lia Manoliu** 57,34 m la disc, **Virginia Bonci** 1,77 m la înălțime (junioare), **Dan Hidișoșanu** 14,1 s la 110 mg, **Ileana Silai** 2:05,2 la 800 m.

Silviu Hodoș, cîștigătorul decatlonului la concursul de primăvară al seniorilor

TURIȘTI!

În trecere cu autovehiculele dv. prin județul Galați, solicitați serviciile modernei stații

AUTO-SERVICE

din Galați, telefon 11547, situată la intrarea în oraș pe șoseaua Brăila — Galați, lîngă stația PECO.

Unitate dotată cu aparataj de înaltă tehnicitate și personal calificat, funcționează tot timpul anului și asigură lucrări de reparații și spălat, gresat în condiții ireproșabile, pentru autoturisme și motociclete.

O unitate pentru reparații auto-moto vă stă la dispoziție și în orașul Tecuci, str. Unirii nr. 27, telefon 67.

ANUNȚ

Ministerul Industriei Alimentare pregătește în anul școlar 1968—1969 prin școlile profesionale, muncitori calificați pentru următoarele meserii:

OPERATORI la fabricarea zahărului, uleiului, spirtului, amidonului;

PREPARATOR de conserve, produse din lapte, produse zaharoase, produse făinoase, mezeluri și conserve din carne;

VERIFICATOR și PREPARATOR de băuturi alcoolice și răcoritoare;

BRUTAR, MORAR, LABORANT în industria alimentară;

LĂCĂTUȘ MECANIC, în industria alimentară, mașini și instalații frigotehnice;

ELECTRICIAN, în construcții și instalații industriale; de aparate de măsură și automatizare;

STRUNGAR, INSTALATOR de instalații tehnico-sanitare și gaze;

SUDOR.

Școlarizarea acestor meserii se va face la:

Grupul Școlar pentru Industria Alimentară — București Str. Spătaru Preda nr. 16, Telefon 23.37.01

Grupul Școlar pentru Industria Alimentară — Armășești Județul Ilfov, Telefon 3234

Grupul Școlar pentru Industria Alimentară — Cluj Str. 23 August nr. 22 Telefon 22412

Grupul Școlar pentru Industria Alimentară — Galați B-dul Republicii nr. 169 Telefon 14276

Grupul Școlar pentru Industria Alimentară — Craiova Str. Mihai Viteazul nr. 2, Telefon 3538

Grupul Școlar pentru Industria Alimentară — Sibiu Str. Turismului nr. 15 Telefon 11929

Școala Profesională pentru Industria Alimentară — Roman str. Dezrobirii nr. 6 Telefon 1895

Se primesc absolvenți ai școlii generale (de 7—8 ani) în vîrstă de cel mult 18 ani împliniți în cursul anului 1968.

Recrutarea candidaților se va face prin întreprinderile Ministerului Industriei Alimentare din județele unde acestea își au sediul.

Concursul de admitere se va desfășura în perioada 1—12 iulie 1968 și va consta în următoarele probe: Matematică și Limba română — scris și oral.

Informații suplimentare se pot lua de la întreprinderi și de la școlile mai sus menționate.

fotbal

Veşti de la baraj:

Braşovenilor le place Timişoara...

Pe măsură ce se scurg zilele şi ne apropiem de fluierul inaugural al barajului, interesul în jurul lui creşte vertiginos. Sosiţi doar de 24 de ore în Timişoara, braşovenii s-au făcut remarcaţi în grup, alături de antrenorul Silviu Ploieşteanu, fie la cîte o plimbare prin oraş, fie la filmul „Ce noapte, băieţi !", fie în drum spre hotelul „Timişoara" unde sînt găzduiţi.

Interceptîndu-l într-unul din aceste drumuri, l-am răpit pentru cîteva minute pe antrenorul braşovean SILVIU PLOIEŞTEANU, rugîndu-l să ne comunice primele impresii recoltate în oraşul în care se va răspunde la hamletiana întrebare „A fi sau a nu fi ?"... în A.

Deşi antrenorul „stegarilor" este, ca întotdeauna, ba poate mai mult ca de obicei, rezervat, atît în afirmaţii, cît şi în negaţii, am reuşit, totuşi, să-i smulg cîteva aprecieri de ordin general.

„Pentru băieţii mei şi pentru mine, singura plăcere a barajului este revederea acestui frumos oraş, care ne este familiar şi drag, cu un public obiectiv şi cunoscător în ale fotbalului.

Noi am sosit primii în oraşul de pe malul Begăi, pentru că avem nevoie de o scurtă perioadă de aclimatizare la căldura de şes, necunoscută nouă la Braşov.

La Timişoara avem programate două antrenamente de acomodare, cel de joi şi cel de vineri.

Firește, dată fiind importanţa vitală pentru noi a barajului, am deplasat întregul lot, adică pe Adamache, Papuc, Rusu, Alecu, Jenei, Ivăncescu, Todirişcă, Pescaru, Iordache, Cadar, Necula, Győrfi, Nicolae, Gane, Ardeleanu şi Florescu".

Despre celelalte formaţii nu vă putem informa la ora aceasta cu nimic nou, deoarece ele nu au sosit încă în Timişoara, desfăşurîndu-şi, probabil, ultimele şedinţe de pregătire în alte oraşe ale ţării.

Petre ARCAN — coresp. principal

Drăguşin speră

Ieri dimineaţă, l-am întîlnit pe CORNEL DRĂGUŞIN, antrenorul echipei Progresul.

— Cînd plecaţi la Timişoara ?

— Simbătă dimineaţă. Ne-am continuat pregătirile pentru acest baraj în Bucureşti. Băieţii se simt bine şi... sper să trecem cu succes acest hop decisiv.

— Care meci vi se pare mai greu ?

— Prima partidă, cu Crişul. În asemenea împrejurări, contează enorm startul. O victorie asupra orădenilor ne-ar ridica moralul şi am privi cu şi mai multă încredere celelalte jocuri.

— Ce lot deplasaţi ?

— Plecăm la Timişoara cu un număr ceva mai mare de jucători. Meciurile de baraj sînt de obicei mai tari aşa că vreau să am la dispoziţie cît mai multe rezerve. În concluzie, sper să rămînem în divizia A.

Cr. M.

Opinii pe marginea proiectului

STATUTUL PROVIZORIU AL F.R. FOTBAL (II)

PE AGENDA DEZBATERILOR PUBLICE

Răspunzînd invitaţiei redacţiei „Sportul", încerc să-mi spun părerile cît mai succint posibil cu privire la problema transferărilor în fotbal.

Transferările au fost şi sînt un proces indispensabil, firesc, în viaţa fotbalului.

— PENTRU MASA JUCĂTORILOR, transferările înseamnă selectarea normală a valorilor, o continuă reaşezare a lor. Prin stimulentul pe care-l conţin, transferările provoacă la adolescenţii fotbalului, dar şi la maturi, spiritul de emulaţie, ambiţia de a se realiza, de a se afirma pe o treaptă tot mai înaltă. Încercările administrative de a frîna acest proces natural aduc de-a lungul anilor mari daune formării şi lărgirii elitei fotbalistice, ca şi împrospătării ei. De aceea, sînt de părere ca pentru zecile de mii de jucători care nu fac parte din diviziile A, B şi C transferărilor să li se aplice regimul recunoscut drept favorabil pentru „amatori" în ţări cu fotbal puternic, de pildă în R.F. a Germaniei. Adică, ele să fie complet libere tot anul, fără nici un fel de dezlegări, jucătorul executînd automat o „carantină" de trei luni înainte de a activa la noua echipă.

— PENTRU ELITA FOTBALISTICĂ, deci pentru aşa-numiţii jucători de performanţă, transferările reprezintă, de asemenea, un proces de selecţie, normal, dar, de astă dată, la un nivel mult mai ridicat. Ele dau imbold spre perfecţionarea individuală şi spre menţinerea tocmai la acest nivel înalt. În plus, posibilitatea transferului la altă echipă, după un eşec sau un semieşec personal, generează la jucători ambiţia pentru reafirmare, sentiment de înţeles şi folositor fotbalului. Sînt, de aceea, pentru libertatea jucătorului de a decide, prin angajament reciproc cu o echipă, cît timp vrea să joace la un club şi în ce condiţii poate cere anularea angajamentelor luate.

— PENTRU CLUBURI, transferările sînt un factor decisiv în îmbunătăţirea continuă a echipelor. Ele stimulează cluburile să devină mai puternice, organizatoric şi financiar, spre a putea să alcătuiască formaţii competitiv-redutabile. Cu ajutorul transferărilor are loc, prin urmare, şi la nivelul cluburilor, un proces firesc de selectare, cu foloase evidente nu numai pentru afirmarea lor internă, ci şi externă. Optez, deci, pentru libertatea fiecărui club de a decide în relaţiile sale cu alt club şi cu jucătorii în cauză. Intervenţia federală în relaţiile club-club şi club-jucător nu este de admis decît în caz de litigiu.

— PENTRU TEHNICIENII FOTBALULUI, directori tehnici şi antrenori, transferările sînt iarăşi un element indispensabil în munca lor de a scoate la iveală formaţii mereu proaspete şi puternice competitiv. Transferările exercită şi o influenţă binefăcătoare asupra evoluţiei gîndirii tactice, obligînd pe tehnicieni să găsească continuu alte soluţii de joc, spre a pune de acord o valoare individuală nouă cu ansamblul echipei. Mari idei de joc s-au născut astfel. Şi sînt de părere că atîta vreme cît un antrenor activează la un club, nici un transfer, în nici un sens, nu trebuie realizat fără acordul lui.

— PENTRU MARELE PUBLIC, campania de transferări şi urmările ei concrete reprezintă o adevărată atracţie spre stadioane, o reînnoire sezonală a interesului pentru fotbal. Fiecare suporter vrea să-şi vadă echipa favorită în „haine noi" sperînd şi pretinzînd de la ea jocuri, rezultate mai bune decît în trecut. Se înţelege că reuşita publicitară a unei campanii de transferări aduce o contribuţie substanţială la înavuţirea fotbalului, acest sport „bogat" care, teoretic, nu trebuie alăptat cu biberonul subvenţiilor.

Valeriu MIRONESCU

Cine se apleacă atent şi înarmat cu obiectivitate asupra problematicii fotbalului, va recunoaşte adînca ei specificitate. Volumul activităţii (peste 100 000 de persoane, adică poate tot atît cît însumează la un loc alte zece federaţii), volumul competiţiilor, particularităţile jocului în sine (cu o tehnică complicată), dificultatea de a creşte un mare jucător, prin comparaţie cu asimilarea mai lesnicioasă a „bibliografiei" altor sporturi, pasiunile acerbe care străbat lumea fotbalului, o ierarhie internaţională greu de înfrînt, conservată prin eforturi de super-organizare şi profesionalizare, toate acestea şi încă multe altele creează fotbalului o personalitate puternică, singularizîndu-l în cetatea sportului.

Cu acest adevăr ineluctabil, în minte, cititorul analizează capitolele statutului provizoriu al F.R. Fotbal, căutînd să observe dacă textul şi subtextul său vor oferi acestei ramuri sportive un suport propriu, adecvat.

La sfîrşitul lecturii rămîne însă nedumerit. Dacă în paragrafele sale, cineva s-ar juca, înlocuind cîteva substantive sau apelative (fotbal, F.R. Fotbal, F.I.F.A. sau U.E.F.A.), cu altele (handbal, F.R. Handbal, box F.R. Box etc.), cu acest minim efort de substituţie ar confecţiona, în cîteva minute, statute pentru toate federaţiile. Afirmaţia noastră nu reprezintă decît o confirmare a butadei, potrivit căreia nu există lucru trist care să nu poată fi spus în glumă. În nici unul din cele 39 de articole ale statutului nu se afirmă ceva care să aparţină numai fotbalului, ceva în care să fie înglobată esenţa sa, o idee definitorie pentru specificul acestui sport. Se poate susţine că aceeaşi haină uniformă s-ar putea mula pe umerii tuturor federaţiilor, pe individualitatea tuturor sporturilor ? Pot fi concepute nişte norme generale care să nu stînjenească profilul şi dezvoltarea a 36 de ramuri sportive ?

Să reflectăm acum asupra concepţiei stabilite pentru conducerea şi îndrumarea federaţiilor în general şi a celei de fotbal în special, să reflectăm la spiritul acestui statut provizoriu, vizavi de tendinţa manifestă în toate domeniile vieţii sociale, cu privire la combaterea tutelării excesive şi a responsabilităţilor paralele. Este acest rol interpretat cu supleţe în sport ? Iată drept argumentaţie o succesiune logică a cîtorva paragrafe (în ordine inversă capitolelor din statut), care, sperăm, va fi concludentă.

În art. 13 din capitolul III, referitor la atribuţiile Comitetului federal, se afirmă : „Comitetul federal dezbate şi aprobă planurile elaborate pe baza directivelor Consiliului Naţional pentru Educaţie Fizică şi Sport, pentru dezvoltarea activităţii fotbalistice şi urmăreşte îndeplinirea lor". Apoi, la rîndul ei, Conferinţa F.R. Fotbal (considerată organul superior al Federaţiei, care se întruneşte în sesiuni ordinare, fixate din 6 în 6 ani) : „ascultă (n.n. mai întîi), dezbate şi adoptă planul de măsuri pentru dezvoltarea fotbalului pe următorii 6 ani" (art. 8, cap. II). Şi, în continuare : „Normele elaborate de C.N.E.F.S. sînt obligatorii pentru activitatea federaţiei şi a organelor în subordine" (art. 2, cap. I) ; şi mai ales : „Măsurile adoptate de F.R. Fotbal cu privire la organizarea şi dezvoltarea activităţii fotbalistice pe teritoriul ţării şi confirmate de Consiliul Naţional pentru Educaţie Fizică şi Sport sînt..." (art. 4, cap. I).

Legătura de sens dintre aceste citate este următoarea : pentru organizarea şi dezvoltarea fotbalului nostru gîndeşte cineva din afara activităţii fotbalistice. Nici Conferinţa federaţiei, nici Comitetul şi nici Biroul federal nu sînt investite în vreun paragraf cu prerogativul de a concepe drumul prezent sau viitor al fotbalului. Aceste forumuri cu responsabilitate, în fapt, pentru destinul fotbalului de masă şi de performanţă, pentru puterea lui competitivă etc. nu au dreptul (conform statutului provizoriu) să gîndească şi să adopte soluţiile cele mai adecvate pentru ridicarea şi consolidarea edificiului acestei ramuri de sport. Toate competenţele şi energiile, toată experienţa, toate iniţiativele sînt condamnate, din ce în ce mai mult, la ofilire prin neutilizare. Exponenţii lumii fotbalului nu sînt chemaţi decît să asculte şi să brodeze planuri de măsuri amendate de practică şi acţiuni palide, conformiste, funcţionăreşti, în chenarul trasat în prezent. Tendinţa la tutelare excesivă capătă şi mai multă pregnanţă prin dublul ei mecanism de exercitare, după cum reiese din aceleaşi citate. Pe de o parte, toate proiectele cu ţintă majoră trebuie ţesute pe canavaua unor directive iar, ulterior, înainte de adoptarea definitivă, ele trebuie să obţină, din nou, confirmarea aceluiaşi for.

Remus BOGDAN

Dinamo Bucureşti—U.T.A.

în finala campionatului republican de juniori

● În semifinale :
DINAMO BUCUREŞTI—MINERUL BAIA MARE 2—0 (1—0)
● U.T.A.—F.C. ARGEŞ 1—0 (1—0)

SIBIU, 20 (prin telefon). — Stadionul Metalul a găzduit azi după-amiază meciurile contînd pentru semifinalele campionatului republican de juniori.

În prima partidă dinamoviştii bucureşteni, net superiori, au învins mai uşor decît arată scorul, pe Minerul Baia Mare, datorită puterii combinative a ataculul, care şi-a creat numeroase acţiuni favorabile. Autorii golurilor : Moldovan (min. 28) şi Cotigă (min. 53). A arbitrat satisfăcător Eugen Bucşe (Sibiu). Iată formaţia învingătoare : Dragnea — Mocanu, Drăgan, Popescu, Profir, Enache, Gherase, Moldovan, Cotigă, Toma, Baicu (Ionescu, minutul 63).

Partida vedetă a cuplajului a depăşit mult ca nivel valoric primul meci, în special datorită jocului excelent practicat de arădeni în prima repriză. F. C. Argeş s-a ridicat, după pauză, la înălţimea partenerilor şi ar fi putut egala în min. 65, cînd, singur în faţa porţii goale, Tudor a ratat. Forţa juniorilor de la U.T.A. a fost confirmată, în special, de trio-ul înaintaşilor : Atodiresei, Brîndescu şi Sima. Golul victoriei avea să fie marcat, însă, de un fundaş : Braşovschi (min. 15). Bun arbitrajul lui Cornel Niţescu (Sibiu). Arădenii au aliniat următoarea formaţie : Bătrîna — Vostog (Dobai, min. 63), Gotlieb, Bodea, Braşovschi, Girlea, Pecican, Atodiresei, Brîndescu, Sima, Nagy.

ILIE IONESCU-coresp. prin.

P.S. LA TURNEUL FINAL AL C.E. (III)

„QUANDO BOBBY È... SOLO !"

Întîmplarea a făcut să ajungem la „Stadio comunale" din Florenţa, o dată cu maşina care transporta formaţia Angliei ; celebra formaţie a Angliei, pe care o mai văzusem evoluînd cu doi ani în urmă în suita de jocuri disputate pe Wembley. Rînd pe rînd au coborît (...după Ramsey) **Banks, Moore, Stiles, Bobby Charlton, Hurst, Peeters, Wilson** şi toţi ceilalţi jucători insulari, sosiţi în Italia pentru a-şi onora titlul. Hotărît lucru, gloria augmentează alura, conferă o morgă aparte. Privindu-i atent pe băieţii lui Ramsey, ce se îndreptau spre cabine, ne-au venit în minte cuvintele euforice apărute cu puţine zile în urmă într-un ziar londonez : **„Sir Alf pleacă pentru a bate Europa. Peste 10 zile, poate un alt trofeu va fi purtat spre Londra".**

În nici un caz ziariştii englezi nu se gîndeau că, în drumul Angliei spre trofeu, se va ivi, ca o forţă de neînfrînt, tînăra echipă a Iugoslaviei (medie de vîrstă 23 de ani !), calificată norocos în sferturile de finală. Nici Ramsey nu era mai puţin optimist. Răspunzînd lui Ceaikovski, antrenorul lui Bayern München (care urmărise pentru Mitici meciul R. F. a Germaniei—Anglia şi care susţinea că Anglia este imbatabilă numai la ea acasă), antrenorul campionilor mondiali spunea : **„Dl. Ceaikovski vorbeşte fără să ştie. Înainte de Hanovra** (n.n. — unde englezii au cedat cu 1—0), **Anglia n-a mai pierdut pe continent din 1963".**

Şi iată-i acum pe englezi, la „Stadio comunale", faţă-n faţă cu băieţii lui Mitici. La numai 5 minute după începere, cota favoriţilor creşte, deoarece outsiderul a rămas fără Osim, coordonatorul echipei ; cota creşte, dar jocul campionilor mondiali nu merge de loc şi spre final — lovitură de teatru : golul lui Giaici care scoate din cursă pe insulari. Deşi, faţă de Hanovra, Anglia a recurs la renovări serioase, introducînd în formaţie alţi 5 jucători, printre care şi **Bobby Charlton,** cele spuse de antrenorul Ceaikovski se adeveriseră. Sir Alf, care plecase din Anglia **„să bată Europa"** se împotmolise de la primul hop, plătind tribut nu atît oboselii **(Banks, Newton, Labone, Moor, Hunter** şi **Ball** jucaseră la Hanovra cu 4 zile înainte) cît mai ales greşelilor făcute la alcătuirea formaţiei ; o formaţie fără **Stiles,** fără **Hurst,** în schimb cu **Mullrey** şi **Hunter,** doi jucători care, departe de a se încadra în angrenajul echipei, au prestat un joc cu multe execuţii tehnice defectuoase şi pe deasupra periculos (Hunter este acela care l-a accidentat pe Osim, Mullrey a sfîrşit prin a fi eliminat). În lipsa lui Hurst, Hunt, singurul vîrf de atac — între Paunovici şi Holcer — a fost anihilat fără prea multă dificultate. Într-o oarecare măsură şi pentru faptul că Bobby Charlton, un soi de fac-totum, a fost păzit cu strictеţe de „jandarmul" Trivici.

A doua zi după meci, cunoscutul ziarist englez **Brian Glanville** îi făcea un amplu rechizitoriu lui Ramsey : **„...În ceea ce-l priveşte pe Hunter** — scria Glanville — **Ramsey a comis o dublă greşeală. A selecţionat un apărător «pur», ca să spunem aşa, apt doar să distrugă ; astfel, în momentele cînd trebuia să meargă înainte, el nu a avut capacitatea să fie util. Hunter poate fi definit ca un jucător dur. Eu, ca bun englez ce sînt, a trebuit să mă ruşinez văzîndu-i «intervenţiile»; cum a fost, de exemplu, aceea care l-a trimis dincolo de tuşă pe Osim".**

În continuare, Glanville nu se arată convins de **„politica anti-aripi"** a lui Ramsey şi-l acuză pe „baronet" pentru că ţine în afara echipei o extremă de talia lui **John Aston.**

Receptiv sau nu la critici, pentru meciul cu U.R.S.S. Alf Ramsey a operat trei modificări în formaţie, introducîndu-i pe **Wright, Stiles** şi **Hurst** în locul lui **Newton, Mullrey** şi **Ball.** Şi echipa a mers. Acţionînd în situaţiile de atac alături de Hunt, blondul **Hurst** şi-a regăsit bucuria de a juca, producînd serioase dificultăţi sistemului defensiv condus de masivul Şesternev. **Stiles** — „Dracula Stiles", cum l-au numit aici cronicarii italieni, şi-a făcut din nou meseria, în condiţii absolut regulamentare, operînd în cea mai mare parte a timpului în zona indicată de Ramsey. Şi a mai fost acest Bobby Charlton, eliberat din strînsoarea lui Trivici. Calm, dezinvolt, el „şi-a condus cu măiestrie echipa, manevrînd neobosit „din 16 în 16", interceptînd cu pricepere, schimbînd apoi derutant direcţia de atac şi participînd, deseori, şi la finalizare. **„Quando Bobby è... solo"** — spunea un confrate italian, cucerit de recitalul oferit de marele Charlton — Anglia îşi recapătă strălucirea.

„Accident, un simplu accident, — a spus Ramsey referindu-se la jocul pierdut la Florenţa. **Încă cei mai buni sîntem noi".** Iakuşin, directorul tehnic al reprezentativei U.R.S.S., intervine şi el : **„În faţa acestor englezi, chiar şi Italia ar fi pierdut".** Iar presa titrează : **„Doi giganţi cu numele Bobby"** (Corriere sportivo); **„Charlton şi Moore — doi coloşi"** (Il Messaggero).

Ca şi Italia, Anglia salvase din aparenţe, la ultima evoluţie, refăcînd din prestigiu...

G. NICOLAESCU

NOTE

ÎN SPIRITUL FAIR-PLAY-ULUI

În vălmăşagul de aspecte, îndelung comentate, ale meciului dintre Dinamo şi Rapid — greşelile de arbitraj, lovitura de la 11 metri din min. 90, ratată de Neagu, prelungirile — unul a trecut aproape neobservat, deşi este (din păcate !) cam neobişnuit pe terenurile noastre de sport : dinamoviştii n-au schiţat nici cel mai mic gest de protest la acordarea acelei lovituri gratuite de la 11 metri, în minutul 90 ! Şi era vorba de o sancţiune survenită în ultimele clipe de joc, care hotăra soarta partidei.

Lipsa oricărei reacţii a dinamoviştilor, la primirea acestei lovituri de măciucă, ne-a surprins. Desigur, decizia fiind dată, protestele n-ar fi ajutat la nimic. Dar, nu prea ne amintim ca o astfel de sancţiune să fi fost primită cu atîta calm, cu atîta sportivitate, chiar dacă ea era urmarea unei infracţiuni evidente. Proteste mai mult sau mai puţin vehemente au însoţit, de-a lungul anilor, fiecare decizie de 11 metri.

Nici Dinamo Bucureşti n-a făcut în trecut excepţie de la această regulă. Sperăm că remarcabilul exemplu de disciplină, de bărbăţie am putea spune, pe care l-a dat duminică, nu va rămîne o întîmplare, ci va constitui un îndemn, pentru Dinamo ca şi pentru alte echipe, de a avea o comportare identică în focul luptei sportive, marcată uneori de inechităţi, reale sau numai aparente.

DA ŞI NU !

Discuţie. De o parte, cîţiva redactori ai ziarului nostru. De cealaltă parte, C. Bărbulescu, unul dintre arbitrii de linie ai meciului Dinamo — Rapid, din finala Cupei României. Subiectul : faza în care Pîrcălab lăsase în urmă doi adversari, dar, spre marele său necaz, nu şi-a putut fructifica victoria : steagul arbitrului C. Bărbulescu l-a oprit din cursa sa irezistibilă spre poarta adversă. Motivul ? Balonul controlat de dinamovist de-a lungul liniei de margine ar fi depăşit hotarele ei. Deci : aut.

Ceea ce noi am contestat. În sprijinul său, arbitrul Bărbulescu aduce un argument, pe cît de simplu, pe atît de puternic : tuşierul, fiind cel mai aproape de fază, este în măsură să se pronunţe mai exact asupra ei, decît oricare altă persoană, inclusiv noi, ziariştii care ne aflăm în tribună.

Un astfel de argument pare de nezdruncinat. Dar problema are şi un alt aspect, asupra căruia va cădea de acord, credem, şi tov. C. Bărbulescu : în 99% din cazuri, este suficient ca mingea să ATINGĂ linia de margine (fără s-o depăşească cu întreaga ei circumferinţă, cum cere regulamentul), pentru ca tuşierii noştri, printr-un gest aproape reflex, să ridice steagul, preîntîmpinînd în felul acesta pericolele pe care le include orice fază de joc cît de cît discutabilă.

Aşa s-a întîmplat duminică !

O ABSENŢĂ

Neagu n-a apărut miercuri în formaţia Rapidului. Vrem să credem că această absenţă are doar justificări tehnice : oboseală, lipsă de formă, accidentare etc. Ar fi dureros ca lucrurile să stea altfel şi să înregistrăm un nou „caz Constantin", mai absurd încă, prin tinereţea celui în cauză (Neagu), prin faptul că acesta este un copil al Giuleştiului.

E greu de uitat acel 11 metri ratat în minutul 90 ? Desigur. Să nu dramatizăm însă mai mult decît trebuie. Să nu uităm că şi fotbalul, ca şi oricare alt sport, este, printre altele, şi o activitate recreativă. Supărările nu trebuie să ţină mai mult ca o ploaie de vară.

Jack BERARIU

Caiacul amiral

Cu Aurel VERNESCU pe drumul performanţei

● Ce înseamnă şapte sutimi de secundă ● Parfumul garoafelor şi strălucirea medaliilor ● De trei ori campion al Europei ● „Un român a devenit repede iubit de spectatori" ● Pe cînd povestea altor titluri ?

Pe podiumul învingătorilor, la ultima ediţie a campionatelor europene (Duisburg — 1967)
Foto : P. ROMOŞAN

Radu Huţan s-a decis. Echipa trebuie, din nou, întinerită. Ştie că toată răspunderea îi apasă umerii, dar altfel flotila riscă un naufragiu. De ce, după Melbourne, Gand, Praga, Duisburg, Poznan, Jajce şi Grünau, tocmai acum să se ivească acest nedorit punct terminus ? Fie ce-o fi. O dată şi o dată tinerii trebuie să preia ştafeta marilor performanţe. Aşa au devenit titulari ai echipei pentru campionatele europene de anul trecut, de la Duisburg, Covaliov, Irimia, Vorobiov, Terente, Ditcov, Ionescu, Macarenco, Manea şi alţii. O grefă curajoasă făcută cu măiestrie.

Aşa a ajuns Aurel Vernescu — căpitanul echipei — decanul de vîrstă (la nici 29 de ani !) al caiaciştilor şi canoiştilor români. Nici o clipă Radu Huţan şi colaboratorii lui nu se gîndiseră să treacă pe banca rezervelor pe cel pe care nimeni din lume nu-l învinsese de şase ani în proba lui favorită — K 1 — 500 m

★

Pentru a doua oară gazdă a campionatelor europene, oraşul vest-german Duisburg trăieşte intens marele eveniment sportiv. Ziarele publică pagini întregi cu reportaje, comentarii. În vitrine — afişele campionatelor, însigne de tot felul, miniaturi din cristal, fotografiile favoriţilor. Toate biletele pentru tribunele de la Wedau au fost epuizate înainte de sosirea primilor concurenţi. Doar pe apele Rhinului este atîta forfotă...

★

Iarăşi acest foarte tînăr Rolf Petersson. Ce crede suedezul ? Crede, poate, că dacă a mai trecut un an îi va fi uşor să-şi ia revanşa ? Să nu fi văzut, oare, din „serii" că Vernescu n-a îmbătrînit ? Pare sigur de victorie, şi în orice caz decis să facă totul pentru a o obţine. Într-adevăr a făcut totul. Nici o greşeală. Dar, n-a cîştigat ! Pentru că Aurel Vernescu a fost fenomenal şi a avut resurse să smulgă cronometrelor cele şapte sutimi de secundă care i-au deschis drumul spre locul unde tinere fete, în costume de sport, aşteptau să ofere învingătorilor buchete mari de garoafe albe.

Un drum care i-a... plăcut lui Aurel Vernescu.

★

Finala probei de dublu. Pe scurt — medalia de argint. E, totuşi, o performanţă. Mulţi caiacişti şi-ar dori-o. Aurel Vernescu e, însă, supărat şi mărturiseşte cu o sinceritate lăudabilă : „E din vina mea. Startul a fost slab".

35

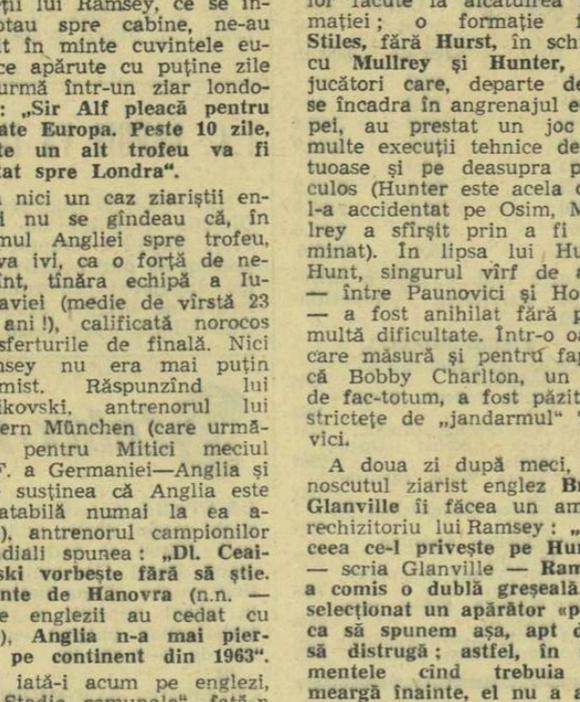

Toată familia aşteaptă Olimpiada

A urmat o noapte a calculelor şi a năzuinţelor. Ceva în legătură cu ultimele finale.

★

Ce mult a dorit Aurel Vernescu să cîştige proba de caiac dublu 1 000 m, împreună cu partenerul lui, Atanasie Sciotnic ! Pentru că, în primul rînd, aceasta e una din cele şapte probe olimpice. Şi a cîştigat-o ! Cursa n-a avut, cum deseori spun ziariştii, istoric. Echipajul nostru, de o rară omogenitate valorică, excelent pregătit, a condus din plecare pînă la sosire întrecînd cu mai mult de o secundă pe principalii adversari, caiaciştii suedezi şi maghiari.

Al doilea buchet de garoafe pentru campionul Europei.

★

Cu un an în urmă, la Grünau, ceva nu fusese în ordine în evoluţia ştafetei româneşti. Într-un caz, comportarea sub aşteptări, în altul oboseala resimţită evident ş.a. A fost, oare, folositoare lecţia de atunci ? Peste cîteva minute, finala de la Duisburg...

Da ! Cu toate că echipele R. F. a Germaniei şi Uniunii Sovietice luptă din răsputeri, Mihai Turcaş, Andrei Contolenco şi Haralambie Ivanov nu pierd contactul cu plutonul. De data aceasta, deşi extenuat după maratonul seriilor, semifinalelor şi finalelor la care participase, Aurel Vernescu are o misiune relativ uşoară. E distanţa care-i convine şi adversarii n-au luat avans. Preia ultimul schimb şi sprintează puternic. Cursa este de un rar dinamism. În tribune sînt mulţi specialişti, dar nimeni nu se încumetă să spună cine va cîştiga. Spectatorii speră, cîteva clipe, că ştafeta vest-germană va învinge. Dar, nu. Cronometrele arată : 1. România 7:33,57 ; 2. R. F. a Germaniei 7:33,70 !

Minunat e parfumul garoafelor şi minunată e strălucirea medaliei de aur ! Trei titluri de campion al Europei. Aurel Vernescu este eroul pasionantelor întreceri de la Wedau. „Neue Ruhr Zeitung" scrie a doua zi : „Un român a devenit repede iubit de spectatori. Locuitorii Duisburgului l-au îndrăgit pe Vernescu".

★

Ce-ar fi să facem puţină statistică ? În plină glorie, Aurel Vernescu are în palmaresul său patru titluri de campion mondial, opt de campion al Europei, peste 20 de victorii în campionatele ţării, zeci — poate mai mult de o sută de locuri I în regatele internaţionale. Un palmares extraordinar, mai mult decît onorant, pe care Aurel Vernescu este hotărît să-l îmbogăţească în anii ce vor urma. De aceea, punînd acestor însemnări convenţionalul „Sfîrşit" lăsăm, de fapt, încă multe file albe pentru povestea altor titluri şi medalii.

Dan GARLEŞTEANU

(SFÎRŞIT)

36

RELUAREA, ÎN ȘEDINȚĂ PLENARĂ, A LUCRĂRILOR SESIUNII MARII ADUNĂRI NAȚIONALE

(Urmare din pag. 1)

1. — Proiectul Codului penal al Republicii Socialiste România.

2. — Proiectul de lege privind înființarea, organizarea și funcționarea Băncii române de comerț exterior.

3. — Proiectul de lege pentru reglementarea unor condiții de remunerare a salariaților care îndeplinesc funcții de conducere, tehnico-administrative și de specialitate.

4. — Proiectul de lege privind controlul provenienței unor bunuri ale persoanelor fizice, nedobîndite în mod licit.

5. — Proiectul de lege cu privire la regimul juridic al terenurilor fără construcții din perimetrul construibil al municipiilor și orașelor.

6. — Proiectul de lege pentru completarea art. 10 al Legii nr. 2 din 1968 privind organizarea administrativă a teritoriului Republicii Socialiste România.

7. — Proiectele de legi pentru aprobarea decretelor cu putere de lege emise de Consiliul de Stat de la ultima sesiune a Marii Adunări Naționale.

Primit cu puternice aplauze a luat cuvîntul tovarășul Ion Gheorghe Maurer, membru al Comitetului Executiv, al Prezidiului Permanent al C.C. al P.C.R., președintele Consiliului de Miniștri, care a prezentat expunerea la Proiectul Codului penal al Republicii Socialiste România.

Deputatul Traian Ionașcu, președintele Comisiei juridice, a prezentat apoi raportul acestei comisii la Proiectul de lege.

A început apoi discuția generală la Proiectul Codului penal care a urmat și după-amiază.

Lucrările sesiunii continuă.

(Agerpres)

Actualitatea internațională

Trimisul nostru special, VASILE TOFAN, transmite de la C.M. de planorism

UN PASIONANT RALIU AVIATIC

LESZNO, 20 (prin telefon). — Campionatele mondiale de planorism au continuat cu proba de „tel fix cu reîntoarcere".

Peste 100 de planoare au urcat la înălțimea de 700 m. Aici, concurenții au început „spiralarea" spre înalturi, trecerea liniei de plecare urmînd a se face la altitudinea de 1 000 m. Cu „cap de compas" Wroclaw, săgețile argintii au plecat în cursă. O dată cu ele au luat startul și echipele terestre : mașinile cu stațiile de radio și remorcile pentru readucerea planoarelor aterizate forțat pe traseu.

Cursa a fost extrem de disputată, atît la clasa standard, unde evoluează și sportivii noștri (Mircea Finescu și Emil Iliescu), cît și la clasa „deschisă" (nelimitată : planoare cu anvergură peste 15 m). În această întrecere de mare finețe, care a pus la încercare nu numai tehnica ci și capacitatea piloților de a fructifica fiecare ascendență termică, piloții Mircea Finescu și Emil Iliescu au dovedit o bună capacitate competitivă.

Anunțam în relatarea trecută că, după 5 probe, M. Finescu se află pe locul 19. Între timp, un dificil „triunghi viteză — 170 km" l-a coborît pe locul 33, apoi o „urcare" de patru locuri. Acum clasamentul general arată astfel : 1. A Smith (S.U.A.) 4 188 p., 2. H. Stauffs (Belgia) 4 039 p., 3. H. Nietlispache (Elveția) 4 032 p... 29. M. Finescu 2 833 p... 48. Emil Iliescu 1 581 p.

În clasa „deschisă" conduce austriacul H. Wödl cu 4 050 p., urmat de G. Burton (Anglia) 4 032 p. și G. A. Persson (Suedia) 4 006 p.

Ședința tehnică de dimineață a hotărît pentru astăzi 2 probe „maraton": a) Leszno —Piotrkow și retur — 454 km (pentru clasa standard), b) Leszno—Konskie și retur — 556 km (pentru clasa „deschisă").

EXPEDIȚIA TRANS-ARCTICĂ ÎNTÎMPINĂ MARI DIFICULTĂȚI

Expediția britanică trans-arctică, condusă de Wally Herbert, se află în momentul de față la jumătatea drumului dintre punctul de plecare, Point Barrow (Alaska), și Polul Nord. Înfruntînd vînturi puternice și făcîndu-și drum cu greu prin spațiile vaste de gheață în curs de topire, cei patru exploratori au fost nevoiți să se depărteze cu aproximativ 120 km de drumul stabilit spre Pol. **„Sîntem într-o situație foarte serioasă"** a comunicat Wally Herbert. El a hotărît, totuși, să înfrunte starea proastă a gheții, continuînd să plutească în direcția nord-vest. Aceasta înseamnă că expediția se îndreaptă deliberat spre o porțiune de apă deschisă, spre să poată trece peste o centură de gheață sfărîmată, lată de vreo 40 km. **„Nu știm cît va trebui să mai plutim pînă vom scăpa de aceste condiții potrivnice"** a spus Herbert.

Cele patru sănii vor putea înainta destul de ușor încă patru zile, cînd vor primi proviziile aruncate din avion pentru o viitoare perioadă de 30 de zile. Se speră, totuși, ca gheața să reziste și la această încărcătură.

Wally Herbert a declarat că el este încrezător în posibilitățile expediției, că membrii ei se bucură de o sănătate perfectă și că, în cel mai rău caz, drumul va dura doi ani în loc de 18 luni.

Au început campionatele europene de talere

Ștefan Bodnărescu și francezul Paul Reche conduc în proba juniorilor

CHARLEROI, 20 (prin telefon). — Întrecerile de talere contînd pentru campionatul Europei au fost inaugurate joi, o dată cu consumarea primei manșe de 50 de talere din totalul de 200 cîte se vor trage în cele patru zile ale competiției.

Pe standurile de la Fosses-La-Ville participă 196 de concurenți, reprezentînd 21 de țări. În plus, sînt prezenți și trăgătorii din echipa Statelor Unite.

După prima zi, în clasamentul individual conduc patru țintași : italienii Casciano (campionul continental de anul trecut) și Tomasini, elvețianul Luchini și americanul Lundsen (în afară de concurs), toți cu cîte 50 de talere lovite, adică punctajul maxim. Urmează un grup de 12 trăgători, fiecare cu cîte 49 t, după care se situează trei sportivi români : Gheorghe Florescu, Ștefan Popovici și Ștefan Bodnărescu cu 47 t. Ion Dumitrescu a înscris 46 de talere lovite. La echipe, pe primele locuri se află Franța, Italia, U.R.S.S., Suedia, Elveția, România. Clasamentul este întocmit cu aproximație întrucît calculele nu au fost încă definitive.

Campionatul european deschis juniorilor (unde se trag numai 150 de talere) cunoaște și el multă animație. În fruntea clasamentului sînt doi trăgători : românul Ștefan Bodnărescu și francezul Paul Reche cu cîte 47 t. Pe locurile următoare : Molter și Buchze — ambii din R. F. a Germaniei, cu 46 talere.

De la trimisul nostru special, ION OCHSENFELD

RECORDMANUL MONDIAL ȘI-A ONORAT TITLUL

ZORO FIAT — MEDALIE DE ARGINT LA „ÎMPINS"

LENINGRAD, 20 (prin telefon). La „Zimni stadion" au început marți seara campionatele europene de haltere. 2 500 de spectatori au umplut pînă la refuz tribunele, iar multe alte mii de iubitori ai acestui sport, nemaigăsind bilete, s-au resemnat urmărind marea competiție pe micile ecrane ale televizoarelor.

Coloana celor 18 țări participante a fost condusă de Feodor Bogdanovski, cel mai valoros halterofil din Leningrad. Trec în ordine prin fața tribunelor echipele **Austriei, Bulgariei, Belgiei, Ungariei R. D. Germane, Danemarcei, Italiei, Spaniei, Poloniei, României, Turciei, U.R.S.S., R. F. a Germaniei, Finlandei, Franței, Cehoslovaciei, Suediei și Iugoslaviei.**

După cuvîntările de deschidere, cei 8 concurenți de la categoria „cocoș" încep întrecerea.

La împins, o plăcută surpriză pentru delegația noastră : **Zoro Fiat se clasează al doilea (107,5 kg), după maghiarul Földi (117,5 kg) și înaintea campionului mondial și olimpic Aleksei Vahonin (102,5 kg). Conform noului regulament, sînt premiați și primii trei clasați la fiecare procedeu, astfel că Zoro Fiat urcă pe podiumul de onoare al campionatelor europene, fiind distins cu medalia de argint.** Dar, la smuls își spun cuvîntul vechile sale deficiențe tehnice și Fiat se clasează abia pe locurile 6—7.

După două stiluri Földi îl conducea cu 5 kg pe principalul său adversar, Vahonin, și cu 10 kg pe polonezul Szoltysek. Ultima probă — aceea de aruncat. Földi încheie întrecerea la 135 kg, totalizînd 350 kg. Pentru a-l putea egala, Vahonin încearcă 142,5 kg, dar ratează de două ori și este marcat cu performanța sa anterioară (132,5 kg) obținînd la triatlon 342,5 kg. Atletul polonez, mai ușor la cîntarul de baraj, s-a clasat pe locul doi cu același rezultat, campionului mondial și olimpic revenindu-i medalia de bronz.

REZULTATE : 1. Imre Földi (Ungaria) 350 kg (117,5+97,5+135), 2. Szoltysek (Polonia) 342,5 kg, 3. Vahonin (U.R.S.S.) 342,5 kg, 4. Kirov (Bulgaria) 337,5 kg, 5. **Zoro Fiat** (România) 327,5 kg (107,5+95+125), 6. Pitner (Austria) 320 kg, 7. Tanti (Italia) 310 kg, 8. Nagy (Ungaria) 202,5 kg (a ratat încercările la aruncat).

Campionatele continuă cu întrecerile categoriei până.

CONCURSUL DE ATLETISM DE LA BERLIN

BERLIN 20 (Agerpres). — La Berlin a început un mare concurs internațional de atletism la care participă sportive și sportivi din 15 țări, printre care și România.

O comportare excelentă a avut atleta româncă Ileana Silai, care a cîștigat proba de 800 m cu timpul de 2:02,6 (nou record al României). Pe locurile următoare s-au clasat : Gommers (Olanda) — 2 :03,1 și Schmidt (R.D. Germană) — 2:03,2 (nou record al R.D.G.).

Proba de săritură în înălțime femei a fost dominată de atleta Ritta Schmidt (R.D. Germană), care a ocupat primul loc cu 1,82 m.

La 80 m garduri, Karin Balzer (R.D. Germană) a fost cronometrată cu timpul de 10,7.

Performanțe valoroase au fost înregistrate și în concursul masculin. Astfel, la lungime, Klaus Beer (R.D.G.) a stabilit un nou record al țării sale cu 8,07 m, iar compatriotul său, Hoffmann, a obținut 19,23 m la greutate.

ILEANA SILAI — 2:02,6 pe 800 m

(Urmare din pag. 1)

(record mondial neoficial) ; 600 m — 1:30,8 în 1968 (record european) ; 800 m — 2:02,6 în 1968.

- **Campioană națională : 1967 (2:11,0)**
- **Campioană balcanică : 1967 (2:09,4)**
- **Evoluția rezultatelor sale :**

	400 m	800 m
1957	62,9	—
1958	63.2	—
1959	60,0	2:22,6
1960	59,4	2:21,0
1964	58,9	—
1965	58,4	2:13,9
1966	56,3	2:07,8
1967	55,7	2:05,6
1968	55,4	2:02,6

Între 1961 și 1963 a întrerupt activitatea competițională.

FIȘIER MONDIAL

1:58,0	Sin Kim Dan (R.P.D. Coreeană)	1964
2:01,0	Judy Pollock (Australia)	1967
2:01,1	Ann Packer (Anglia)	1964
2:01,1	Vera Nikolici (Iugoslavia)	1968
2:01,2	Dixie Willis (Australia)	1962
2:01,4	Marise Chamberlain (N. Zeel.)	1962
2:01,6	Madeline Manning (S.U.A.)	1967
2:01,9	Maryvonne Dupureur (Franța)	1964
2:02,6	ILEANA SILAI (ROMÂNIA)	1968
2:02,8	Gerda Kraan (Olanda)	1962
2:02,9	Doris Brown (S.U.A.)	1967

TOM OKKER CULEGE VICTORII LA LONDRA

LONDRA, 20 (Agerpres). — La Londra au continuat întrecerile turneului internațional de tenis open „Queen's Club". De remarcat că în turul IV al probei de simplu bărbați, doi dintre jucătorii profesioniști au fost eliminați de către tenismani amatori. Este vorba de iugoslavul Pilici, întrecut cu 6—4, 6—4 de olandezul Okker, precum și de spaniolul Gimeno, învins cu 6—1, 10—8 de americanul Riessen. În turul anterior, Tom Okker îl eliminase pe americanul Ashe, cu 1—6, 6—3, 6—4. Alte două partide disputate între jucători profesioniști s-au soldat cu următoarele rezultate : Laver (Australia) — Buchholz (S.U.A.) 6—2, 8—6 ; Emerson (Australia) — Taylor (Anglia) 6—4, 14—12.

În concursul feminin (turul III), Ann Jones (Anglia) a dispus cu 6—3, 6—4 de Annette du Plooy (Republica Sud-Africană).

Trimisul nostru special, CONSTANTIN ALEXE, transmite :

Da, fotbalul brazilian e excelent!

Polonia — Brazilia 3-6 (2-2)

VARȘOVIA, 20 prin telefon). Aproape 70 000 de spectatori au venit pe stadionul „A zecea aniversare", să vadă echipa Braziliei. Și nu au ce regreta. Amărăciunea provocată de înfrîngerea echipei Poloniei a fost compensată de fotbalul pe care l-au demonstrat băieții lui Moreira.

Am văzut un fotbal în care tehnica a stat la loc de cinste. Acești brazilieni parcă sînt făcuți pentru jocul cu balonul rotund. Mingea îi ascultă de parcă ar fi vrăjită. Dacă ai jucători care să lucreze cu balonul ca **Gerson, Rivelino** sau **Jairzinho**, poți vorbi pe urmă și de tactică.

În prima repriză, gazdele au reușit să echilibreze jocul în cea mai mare parte. Golurile au fost rodul unor acțiuni destul de frumoase. Dar, în urma eforturilor depuse, jucătorii polonezi n-au mai putut opune o rezistență acceptabilă adversarilor lor.

Au marcat în ordine : **Natal** (min. 12), 1—0 Brazilia ; **Blaut** (min. 14) 1—1 ; **Sadek** (min. 25, din 11 m) 2—1 Polonia ; **Rivelino** (min. 28) 2—2, scor cu care se încheie prima repriză. **Jairzinho** (min. 47), **Tostao** (min. 58), **Jairzinho** (min. 68) 5—2 pentru Brazilia ; **Jmijewski** (min. 70) 5—3 și **Rivelino** (min. 85) au stabilit scorul la 6—3 pentru Brazilia. Au jucat formațiile : **Polonia :** Kostka — Vinkler, Gmoch, Oslizlo, Bazan — Dejna (min. 63 Szoltis), Blaut — Jmijewski, Lubanski, Sadek (min. 68 Gatocha), Jarosik ; **Brazilia :** Claudio — Alberto, Brito, Joel, Rildo — Rivelino, Gerson — Natal, Jairzinho (min. 71 Roberto), Tostao, Edu (min. 71 Eduardo).

Arbitrul Arhipov (U.R.S.S.) a condus cu scăpări.

REGATELE INTERNAȚIONALE DE CAIAC-CANOE desfășurate pe riul Vltava, la Praga, au înscris în palmaresul sportivului român Marian Ionescu o frumoasă victorie în proba de 1 000 m — canoe cu timpul de 4 : 00,4. În fotografie : *M. Ionescu în finișul probei.*

Foto : C.T.K.-Praga

F.C. NAPOLI VA FI ANTRENAT DE OTTO GLORIA ?

NEAPOLE 20 (Agerpres). — **Direcția clubului de fotbal F. C. Napoli a anunțat că în prezent se duc tratative pentru angajarea celebrului antrenor de origine braziliană, Otto Gloria, care acum activează la Benfica Lisabona. Napoli nu-l va utiliza pe Gloria ca antrenor, ci ca director tehnic. Antrenorul echipei va rămîne Carlo Parola.**

telex-radio-telefon

LA STARA ZAGORA s-a disputat meciul dintre echipa locală Beroe și formația română Farul Constanța, contînd pentru „Cupa Balcanică" la fotbal. Victoria a revenit fotbaliștilor bulgari cu scorul de 2—1 (1—0).

■

CELEBRUL AUTOMOBILIST Stirling Moss a declarat că nu intenționează să-și facă reintrarea în cursele de viteză. Moss va participa doar la raliul care va avea loc în Belgia la Liège și va pilota un Lancia-Flavia.

■

ÎNTÎLNIREA INTERNAȚIONALĂ de fotbal dintre selecționatele Finlandei și Belgiei contînd pentru grupa a VI-a a preliminariilor campionatului mondial, la Helsinki, a revenit belgienilor cu scorul de 2—1 (0—1). Golurile învingătorilor au fost marcate de Vrindt (min. 85) și Polleunis (min. 89). Pentru echipa Finlandei a înscris Flink (min. 15).

■

FOSTUL CAMPION EUROPEAN de box la cat. mijlocie, spaniolul Luis Folledo și-a făcut reintrarea la Bilbao, învingîndu-l prin k.o. în repriza a 6-a pe belgianul Julies van Machelen.

LA OPATIJA s-au desfășurat întrecerile concursului internațional de motociclism dotat cu „Marele premiu al Adriaticii". La clasa 500 cmc, victoria a revenit sportivului vest-german Kunz, care pe o motocicletă „Kreidler" a parcurs 48 de km în 27:52.2. La clasa 350 cmc, pe primul loc s-a clasat italianul Grassetti. El a concurat pe o motocicletă „Benelli" și a fost cronometrat cu timpul de 41:20,3 pe distanța de 90 km (medie orară 130,615 km).

■

A 7-a ETAPĂ a Turului ciclist al Elveției (Bellinzona — Lenzerheide, 135 km) a revenit elvețianului Robert Hagmann în 3h49:12. În clasamentul general individual conduce Pfenninger (Elveția), urmat la 46 sec. de belgianul Springel și la 2:45 de spaniolul Otano.

■

PRIN TRAGERE LA SORȚI s-a stabilit ca primul meci al finalei „Cupei orașelor tîrguri" la fotbal, în care se întîlnesc echipele Leeds și Ferencvaros Budapesta, să aibă loc la 3 sau 4 august la Leeds. Returul ar urma să aibă loc la 11 septembrie la Budapesta.

ACTORI PE SCENA PRIMULUI „OPEN"

(Urmare din pag. 1)

turile de finală (primii 8) ai probei de simplu, mai erau calificați iugoslavul Bora Iovanovici și brazilianul Thomas Koch. Dar primul ieșe rapid la spaniolul Andres Gimeno (4—6, 0—6, 2—6), iar Koch își prelungește rezistența doar cu un set în fața puternicului Rosewall (6—8, 2—6, 6—3, 3—6). Iată motive pentru care ultimul sfert de finală, cel opunînd pe favoritul nr. 1 al competiției, faimosul Rod Laver, lui Ion Țiriac, a strîns o afluență de zile mari în tribunele terenului central. S-a jucat cu casa închisă.

ROD LAVER ÎN FAȚA „ULTIMULUI MOHICAN"

Comparația nu ne aparține. Ea este un titlu publicat ulterior în ziarul elvețian „Sport", care-l supranumește astfel pe român. Lui Ion Țiriac îi revenea misiunea de a reprezenta tenisul amator în fața primului jucător profesionist al lumii. El s-a achitat cu cinste de această misiune. A fost pe punctul de a înregistra cea mai mare surpriză a turneului și — oricum — rezultatul său constituie o performanță : 5 seturi de luptă, după ce conducea cu 2—0, confruntare decisă după 2 ore și jumătate de joc.

Nu vom repeta aprecierile — numeroase și deosebit de favorabile — care au fost adresate jucătorului român după această partidă. Presa și specialiștii au fost unanimi în a considera pe Țiriac drept un învins demn, o forță de necontestat. Partizanii turneelor „open" au găsit în evoluția românului bune argumente pentru justificarea deschiderii porților tuturor categoriilor de tenismani, dovedindu-se că acei rămași amatori pot ajunge la o valoare apropiată profesioniștilor.

Cîteva momente-cheie ale partidei Laver—Țiriac. Românul cîștigă primul set, după un „break" (ghem contra serviciului) reușit la ghemul 4. Laver avea să declare după partidă că a fost „...complet derutat de forța și direcțiile surprinzătoare ale reverului lui Țiriac". În setul următor, „Țiri" conduce cu 5—1. Dominarea sa este netă. Se remarcă și calitatea loviturii de dreapta, care funcționează perfect. Aci se produce primul reviriment al australianului. Laver reface : 5—2, 5—3, 5—4... Ghem de mare luptă. Țiriac aruncă în joc toate resursele sale și conduce cu 40—30. Mingea următoare a ridicat tribunele. Țiriac vine la fileu, oprește un passing al adversarului, dar următorul vine exact pe partea opusă și românul face un plonjon ca la fotbal după mingea care atinge puțin fileul, își schimbă direcția, depășește racheta întinsă în fața-i și... ieșe în aut ! 6—4 pentru Țiriac. Era al șaptelea setbal consecutiv...

Setul trei a fost cel decisiv. Scorul rămîne strîns pînă la 3—3, dar de aci încolo Laver — intrat definitiv în mînă — nu mai este dispus să lase nimic. Realizatorul „marelui șlem" din 1962, nr. 1 mondial absolut, cîștigă această partidă memorabilă. Scorul final : 4—6, 4—6, 6—3, 6—3, 6—0.

DUBLUL ROMÂNESC CONFIRMĂ

Nu mai puțin măgulitoare, pentru tenisul nostru, a fost comportarea perechii Ion Țiriac—Ilie Năstase. Pentru al treilea an consecutiv, dublul românesc promovează printre fruntașii probei. O confirmare a faptului că prezența acelorași în finala ediției 1968 n-a fost de loc întîmplătoare. Semifiniștii în ediția următoare, Țiriac și Năstase au rămas pe aceleași poziții și anul acesta, cu tot adaosul de forțe concurente prilejuite de sistemul „open".

Românii au intrat din nou în titlurile ziarelor, în ziua cînd eliminau un cuplu celebru, Andres Gimeno—Pancho Gonzales : 6—3, 6—2, 10—8. A fost o primă manifestare de forță, a doua fiind lupta acerbă dusă, în semifinală, în fața altor celebrități, Rod Laver-Roy Emerson. Din nou, Rod Laver a trebuit să-și pună în joc toată măiestria, pentru a putea trece de obstacolul neprevăzut. O fază de neuitat : la 6—2, 13—12 și setbal pentru români. servește Laver, primește Țiriac. Prima minge în fileu... La a doua, australianul, crispat, se grăbește, atinge mingea fals cu lemnul rachetei și proiectilul alb la o traiectorie surprinzătoare, mult în afara careului de serviciu, dar îl atinge de puțin pe Ilie Năstase la braț. Un moment de tăcere și cînd spectatorii așteptau decizia unui set cîștigat de echipa română, Năstase — într-un gest de admirabilă sportivitate — ridică racheta anunțînd : „Touché !..." Arbitrul consemnează egalitate, publicul aplaudă atitudinea românului. Din acest moment meciul s-a pierdut (2—6, 15—13, 6—4, 6—3 pentru australieni), dar Țiriac și Năstase — prin jocul lor remarcabil — și-au cîștigat numeroase simpatii.

Cîteva mențiuni și pentru ceilalți români prezenți în întrecerile de la Paris. Sever Dron, în vădit progres, a reușit să-l țină în șah pe marele Gimeno, la începutul partidei, cîștigîndu-i un set. Petre Mărmureanu și-a îmbogățit palmaresul cu o victorie la cunoscutul jucător suedez Lars Ollander. Mărmureanu s-a făcut remarcat apoi la o competiție paralelă cu „internaționalele", turneul Stade Municipal de Paris, în care a cîștigat proba de simplu, dispunînd în ultimele două meciuri de francezii Montrenaud (6—3, 1—6, 10—8) și Jalabert (6—3, 6—2).

INCREDIBILUL KEN ROSEWALL

Avea doar 19 ani copilul-minune din Sydney, Kenneth Rosewall, cînd cîștiga primul său titlu la Roland Garros, în 1953. Trecerea sa rapidă la profesionism avea să curme o carieră competițională care se anunța strălucită. Și iată că — după 15 ani ! — adoptarea sistemului „open" permite aceluiași Rosewall, acum spre apusul carierei, să-și încerce forțele pe terenurile din capitala Franței. Șansa i-a surîs. Depășit de aplombul surprinzător al compatriotului său Rod Laver, înclină steagul într-o finală în care cei doi ași australieni au etalat întreaga gamă a măiestriei lor.

Ceea ce impresionează la jocul profesioniștilor este extrema lor precizie în execuții. Foarte rare greșeli, uneori trece și cîte un sfert de oră pînă asiști la o retur. Se joacă mult în forță, veniri la fileu imediat după serviciu, sau schimburi de mingi lungi. Rareori se pot vedea stopuri, armă cu două tăișuri în tenis. De remarcat returile-cros, aplicate cu regularitate, avînd ca scop deplasarea cît mai periferică a adversarului ce servește. În general, se poate spune că primul „open" de la Paris a fost o bună școală pentru tenismanii amatori.

...ȘI VETERANII

Pentru prima oară în tradiționalul turneu al „veteranilor", de la Roland Garros, a fost prezent un român. Este vorba, firește, de Gheorghe Cobzuc — cel care ne furnizează materia primă a acestor rînduri. „Bătrînul" nostru Gică (51 de ani) a trăit din plin emoțiile acestui nou debut, între colegi de întrecere de o seamă cu el. Emoții care s-au răsfrînt poate și în jocul său, depășit de cel al adversarului, francezul Schaff, din generația lui Abdessalam și Pelizza, prezenți și ei pe tablou. Gică Cobzuc a pierdut la scor strîns : 4—6, 6—4, 4—6. Concursul a fost cîștigat de mai ...experimentatul Gil de Kermadec (52 de ani), fost campion și actualmente aazetar de tenis.

De notat că în același turneu de old-boys figurau celebrități ca Jean Borotra, Harry Hopman, Marcel Bernard. Ultimul își amintește cu nostalgie de întîlnirea România—Franța, de acum exact două decenii, în care oaspeții Bucureștiului erau conduși cu 2—0 după prima zi. „Ei, da ! — spunea Bernard vechii sale cunoștințe din România. Am avut emoții pînă să smulgem acel 3—2 în fața dîrzilor Viziru și Caralulis. Aveați și atunci jucători buni, dar aceștia de azi sînt cu totul remarcabili. Consider pe Țiriac și Năstase printre primele rachete amatoare din lume, iar la dublu ei sînt, aproape sigur, nr. 1 pe plan mondial, acum. Vă felicit !"

Cuvintele fostului as al tenisului francez sînt măgulitoare. Mai ales, neființd simple amabilități. Sînt, totodată, o bună concluzie a evoluției primilor noștri tenismani în ediția 1968 a tradiționalelor întreceri de la Roland Garros, mai mult ca oricînd echivalente unui campionat mondial de tenis pe terenuri cu zgură.

LA ÎNCHIDEREA EDIȚIEI

RECORD EUROPEAN LA 400 m LIBER

MONTREUX, 20. — Tînăra înotătoare franceză Marie José Kersaudy (14 ani) a realizat un nou record european la 400 m liber feminin, parcurgînd distanța în 4:44,3 (vechiul record îi aparținea suedezei Elisabeth Ljunggren, cu timpul de 4:45,2).

LUSIS ARUNCĂ SULIȚA PESTE 90 m !

HELSINKI, 20 (prin radio). — În cadrul unui concurs de atletism desfășurat la Tampere, aruncătorul sovietic Ianis Lusis a stabilit cea mai bună performanță mondială a anului în proba de aruncare a suliței, obținînd rezultatul de 90,92 m.

JUPP ELZE A ÎNCETAT DIN VIAȚĂ

KÖLN, 20 (Agerpres). — După 8 zile de luptă cu moartea, boxerul vest-german Jupp Elze și-a încheiat joi dimineață rezistența disperată. El a încetat din viață, fără a-și recăpăta nici un moment cunoștința. Eforturile depuse de medici, pentru a-l salva, s-au dovedit zadarnice. Jupp Elze, campion profesionist al R. F. a Germaniei la categoria mijlocie, a fost victima loviturilor primite în cursul meciului, susținut la Köln, cu italo-argentinianul Carlo Durro, pentru titlul european al categoriei.

MECI MAZZINGHI—GRIFFITH ÎN PERSPECTIVĂ

ROMA, 20 (Agerpres). — Potrivit unei declarații făcută reprezentanților presei sportive italiene, campionul mondial de box la cat. mijlocie-mică (mijlocie-juniori) italianul Sandro Mazzinghi intenționează să-l întîlnească la New York pe fostul campion mondial Emile Griffith. În caz de victorie, Mazzinghi îl va provoca pentru titlul mondial la categoria superioară pe compatriotul său Benvenuti.

MEXICO 68

La Paris a avut loc o ședință a biroului Federației internaționale de volei, care a rezolvat unele probleme tehnice legate de organizarea turneului olimpic de la Ciudad de Mexico. Din cele 10 echipe participante nu a confirmat încă prezența la J.O., echipa Algeriei, care înlocuiește echipa Tunisiei, ca reprezentantă a Africii. Termenul de confirmare expiră la 29 iunie. În cazul că pînă la această dată Algeria nu va răspunde, atunci ea va fi înlocuită cu echipa Bulgariei. Cele 9 echipe care au confirmat prezența sînt : Mexic, U.R.S.S., Cehoslovacia, **România**, R.D. Germană, S.U.A., Brazilia, Japonia și Polonia.

La turneul olimpic feminin vor participa echipele Mexicului, Japoniei, U.R.S.S., S.U.A., Coreei de sud, Perului, Cehoslovaciei și Poloniei.

Tot cu acest prilej a fost inițiată o comisie anti-doping. După fiecare meci, doi dintre jucătorii stabiliți prin tragere la sorți vor fi obligați să se prezinte la controlul medical. Jucătorii care s-au dopat vor fi suspendați pe diferite termene, iar echipa lor va fi declarată învinsă cu 3—0.

★

La Leningrad, cu prilejul unui concurs atletic, sportivul sovietic Bakumienko a obținut în proba de săritură în înălțime, performanța de 2,11 m.

★

În concursul de la Kislovodsk, sprinterul sovietic Pavlovskis a fost cronometrat pe distanța de 100 m cu timpul de 10,3. Pe locul doi s-a clasat Savciuk cu 10,4.

Tiparul : I. P. „Informația", str. Brezoianu 23—25

40365

PROLETARI DIN TOATE TĂRILE, UNIȚI-VĂ!

Redacția și administrația: str. Vasile Conta nr. 16, tel. 11.10.05, interurban 72 și 286. Telex sportrom buc. 180.

sportul

4 pagini 30 bani

Anul XXIV Nr. 220 (5654) ZIAR AL CONSILIULUI NAȚIONAL PENTRU EDUCAȚIE FIZICĂ ȘI SPORT Simbătă 22 iunie 1968

LUCRĂRILE SESIUNII MARII ADUNĂRI NAȚIONALE

Vineri au continuat lucrările sesiunii a X-a a celei de a V-a legislaturi a Marii Adunări Naționale.

Deputații și invitații au întîmpinat cu puternice aplauze pe conducătorii partidului și statului.

În tribune se aflau numeroși invitați, șefi ai misiunilor diplomatice acreditați la București, ziariști.

În ședința de dimineață, a continuat discuția generală la Proiectul Codului penal.

S-a trecut apoi la discuția pe articole în cadrul căreia Marea Adunare Națională a adoptat propuneri de modificare făcute cu prilejul dezbaterii publice a Proiectului și amendamente ale deputaților, însușite de Guvern și de Comisia juridică. Marea Adunare Națională a adoptat apoi prin vot secret, cu bile, Codul penal al Republicii Socialiste România.

În continuarea ordinii de zi, s-a discutat Proiectul de lege privind înființarea, organizarea și funcționarea Băncii Române de Comerț Exterior. Expunerea la acest proiect de lege a fost făcută de ministrul comerțului exterior, Gheorghe Cioară. Deputatul Gheorghe Lepădean, secretarul Comisiei economico-financiare, a prezentat raportul comun al Comisiei economico-financiare și al Comisiei juridice la acest proiect de lege.

După discuția pe articole, proiectul de lege a fost supus votului deputaților. Marea Adunare Națională a adoptat prin vot secret, cu bile, Legea privind înființarea, organizarea și funcționarea Băncii Române de Comerț Exterior.

Marea Adunare Națională a luat apoi în dezbatere Proiectul de lege pentru reglementarea unor condiții de remunerare a salariaților care îndeplinesc funcții de conducere, tehnico-administrative și de specialitate. Expunerea la acest Proiect de lege a fost făcută de deputatul Petre Lupu, membru supleant al Comitetului Executiv al C.C. al P.C.R., președintele Comitetului de stat pentru probleme de organizare și salarizare. Raportul comun al comisiilor economico-financiare și juridice a fost prezentat de deputatul Ion Cristoloveanu, secretarul Comisiei economico-financiare.

După discuția generală asupra acestui Proiect de lege, deputatul Petre Lupu a răspuns la problemele ridicate de deputați.

În continuare, Proiectul de lege a fost discutat pe articole și supus votului deputaților. Marea Adunare Națională a adoptat, cu amendamente făcute de deputați, Legea pentru reglementarea unor condiții de remunerare a salariaților care îndeplinesc funcții de conducere, tehnico-administrative și de specialitate.

Lucrările Marii Adunări Naționale vor continua în ședință plenară în cursul zilei de luni 24 iunie.

(Agerpres)

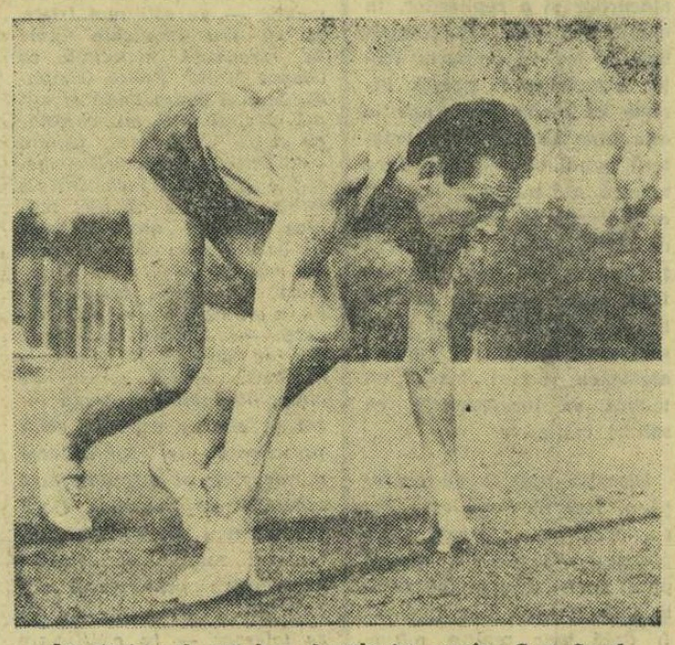

La start: cel mai bun decatlonist român, Curt Socol

Decatlon și pentatlon, la Cluj

ROMÂNIA — FRANȚA — ITALIA — IUGOSLAVIA

Clujul găzduiește astăzi și mîine a III-a ediție a întîlnirii internaționale de decatlon și pentatlon dintre echipele României, Italiei, Franței și Iugoslaviei. Primul meci de acest fel a avut loc în iunie 1966 la Merano (Italia), unde România a participat numai la decatlon, ocupînd locul 3 cu 35,5 p, după Franța (42,5 p) și Italia (37 p). În iunie 1967, la Novisad (Iugoslavia) echipa noastră a concurat doar la pentatlon, întrecere cîștigată de sportivele franceze.

Acum, la cea de-a treia lor întîlnire, toate echipele vor prezenta garnituri complete, atît la decatlon, cît și la pentatlon. În componența lor sînt incluși cîțiva buni performeri, ale căror evoluții vor constitui atracția concursului. Astfel, la decatlon, alături de campionul țării **Curt Socol** (7433 p în 1965 — record național, 7428 p în 1967), culorile României vor fi apărate de **Silviu Hodoș** (7184 p în acest an), **Andrei Sepci** (6832 p în 1967 — record republican de juniori) și **Mihai Muha** (6335 p în 1968). Din echipa Franței se remarcă **Duclos** (7211 p), **Meyer** (7021 p) și **Anyamah** (7001 p) — performanțe obținute în acest an, iar Italia are cel mai bun om în **Bruno Poserina** (7194 p în 1967). La pentatlon, **Maria Pandele** și **Elena Vintilă** (4581, respectiv 4571 p) vor avea adversare puternice în iugoslavele **Marjana Lubej** și **Djurdja Focic** (4625, respectiv 4458 p), franțuzoaicele **Monique Bantegny** (4644 p), **Marlene Canguio** (4521 p) și **Denise Guenard** (4593 p), sau italianca **Magaly Vettorazzo** (4264 p) — toate cu rezultatele din 1967. Un cuvînt greu va avea de spus și renumita săritoare în lungime **Maria Vittoria Trio** (6,52 m anul trecut), ale cărei rezultate parțiale pe probe (80 mg —11,5, înălțime—1,61, greutate—11,84, 200 m — 24,5) conturează un punctaj de aproximativ 4600 p la pentatlon.

În paralel cu meciul internațional, vor avea loc și campionatele republicane de decatlon și pentatlon.

100 METRI ÎN 9,9 SECUNDE!

Citiți în pag. a IV-a amănunte asupra fantasticei performanțe obținută de 3 atleți în același concurs.

Sărbătoarea sportivă a „profesionalilor"

Vîrfurile sportive ale școlilor profesionale și cele tehnice de patru ani își dau de astăzi întîlnire în tradiționalele lor finale pe țară. Pe o agendă condensată, cuprinzînd doar patru ramuri de sport (atletism, handbal, volei și fotbal), și oferind — tocmai de aceea — garanția selecției stricte și a muncii nediluate, „profesionalii" serbează jubileul celei de-a 15-a ediții a competiției lor.

Merită subliniat caracterul de masă pe care îl au campionatele, anul acesta fiind prezenți la fazele preliminare ale întrecerii peste 70 000 de concurenți. Dintre aceștia, aproape 1 100 și-au cucerit dreptul unui loc de start pe stadionul Tineretului.

Profesorii și antrenorii care s-au ocupat de pregătirea finaliștilor manifestă optimism. Se prevăd dueluri fotbalistice de mare intensitate, partide de palpitante de volei și de handbal, avalanșe de recorduri la atletism, mai cu seamă în probele de forță, explozie și rezistență.

Vom ura tuturor participanților succes deplin, atacuri reușite la semicerc, combinații savante deasupra plasei, șuturi la păianjen și cît mai multe cronometre record!

Citiți mîine, în cele două pagini de magazin din „Sportul":

- O femeie deasupra Atlanticului
- Al doilea start... — reportaj pe un traseu inedit
- Convorbiri cu dl. Gore
- Duminicile unui nesportiv
- Un creion pe stadion
- În vizită la muzeul național al sporturilor și turismului din Polonia

ADEZIUNE DEPLINĂ FAȚĂ DE MĂSURILE ELABORATE DE PARTID

Opinia publică dezbate amplu documentele recentei Plenare a C.C. al P.C.R., își exprimă satisfacția pentru măsurile elaborate, adeziunea deplină și hotărîrea nestrămutată de a le transpune în viață. În rîndurile de mai jos, facem cunoscute primele ecouri parvenite la redacție.

MOTORUL INTELECTUAL VA LUCRA CU ÎNTREAGA PUTERE!

Am studiat îndelung discursul rostit de tovarășul Nicolae Ceaușescu la Plenara Comitetului Central al Partidului Comunist Român. Din multitudinea ideilor generoase expuse de secretarul nostru general, străbătute toate de o înaltă răspundere față de destinul neamului și de un profund spirit etic, îmi voi îngădui să mă refer la punctul de vedere privind cumulul de funcții, cunoscut în lumea sportivă sub forma practicii jumătăților de normă.

Școala sportivă nr. 2 din București, unde funcționez de mai mulți ani, a avut de suferit mult de pe urma acestui sistem, jumătățile de normă grevîndu-i bugetul în proporție de peste 20 la sută (!), fără a aduce un beneficiu profesional nici măcar cît de cît apropiat cheltuielilor investite.

Cu rare excepții, deținătorii jumătății de normă privesc funcția lor suplimentară drept o completare a salariului, o sinecură. Orele de muncă nu se efectuează integral, sînt făcute „printre picături", în funcție de timpul pe care îl oferă norma de bază. Nu este o coincidență faptul că secțiile noastre rămase cronic în urmă sub aspectul planului de performanță sînt tocmai acelea încadrate cu profesori avînd asemenea „mininorme".

Extinzîndu-ne pe plan național, situația îmbracă forme și mai neplăcute în marile unități sportive de performanță, prejudiciului moral adăugîndu-i-se încă unul, cu nimic mai neînsemnat, acela al barierelor artificial așezate în calea consacrării unor elemente tinere de antrenori sau profesori.

Iată de ce reglementarea acestei probleme devenise o chestiune reclamată de viața însăși. Efectele pozitive pe care le vor antrena măsurile elaborate de partid sînt de neestimat!

prof. Romulus SPIRESCU
director adjunct
al Școlii sportive nr. 2
din București

O REPARTIȚIE MAI JUSTĂ A FONDURILOR

Desigur, preocupările partidului și guvernului privind gospodărirea cît mai judicioasă a avutului obștesc se adresează și nouă, activiștilor în domeniul educației fizice și sportului care, în sfera noastră de activitate, trebuie să contribuim la efortul comun al întregii societăți. Cum? În primul rînd, prin reducerea cheltuielilor inutile, mai ales în privința deplasărilor delegațiilor sportive în străinătate, deplasări costisitoare și uneori nerecompensate prin rezultate cît de cît onorabile. Unii dintre sportivii trimiși la o serie de competiții internaționale nu justifică nici încrederea ce le-a fost acordată, avînd evoluții submediocre, și nici cheltuielile de deplasare. Pe de altă parte, sînt acceptate invitațiile la turnee și concursuri de nivel scăzut, sportivii români neavînd nimic de învățat din acestea. De asemenea, specialiști români participă la unele conferințe internaționale dar, reîntorși în țară, nu pun în aplicare cele învățate. Pentru ce atunci această risipă de energie și bani? N-ar fi mult mai necesare în dezvoltarea bazei materiale a sportului românesc? Va trebui, așadar, ca în viitor să fie eliminate toate aceste cheltuieli inutile, să se facă o repartiție mai judicioasă a fondurilor, numai în folosul dezvoltării sportului, să nu se confunde obiectivele sportive cu... obiective turistice.

Alexandru ANDREI
antrenorul echipei feminine
de popice — campioană
mondială

PLEDOARIE PENTRU ADEVĂR (I)

● Cauzele reale ale răspîndirii dopingului ● Cicliștii amatori urmează exemplul profesioniștilor... ● Cursele-mamut și premiile mari le favorizează drumul spre farmacii ● „Amatori" care stau 10–11 luni pe an în competiții și pregătire... ● Cine sînt, de fapt, adevărații vinovați?

Marile competiții rutiere ale anului 1968 au adus în arenă nu numai performanțe și entuziasm, ci și dezbaterea unor probleme mai vechi sau mai noi, cărora nu li s-a găsit încă soluționarea. Revirimentul înregistrat în lume de sportul cu pedale — datorat, îndeosebi, înțelegerii de către mase tot mai mari de oameni a contribuției pe care bicicleta o poate aduce la recreare și menținerea robusteții, a vigoarei și — în ultimă instanță — a sănătății — n-a putut estompa discuțiile critice la adresa direcției adesea greșite spre care se îndreaptă atît ciclismul profesionist cît și cel amator. Specialiștii dezbat pe larg „secretul performanțelor" marilorași ai profesionismului, iar oamenii legii stabilesc în paragrafe sancțiunile materiale și morale ce trebuie administrate acelora ce merg pe căi nepermise spre ștacheta tot mai ridicată a performanței.

Hristache NAUM

(Continuare în pag. a 2-a)

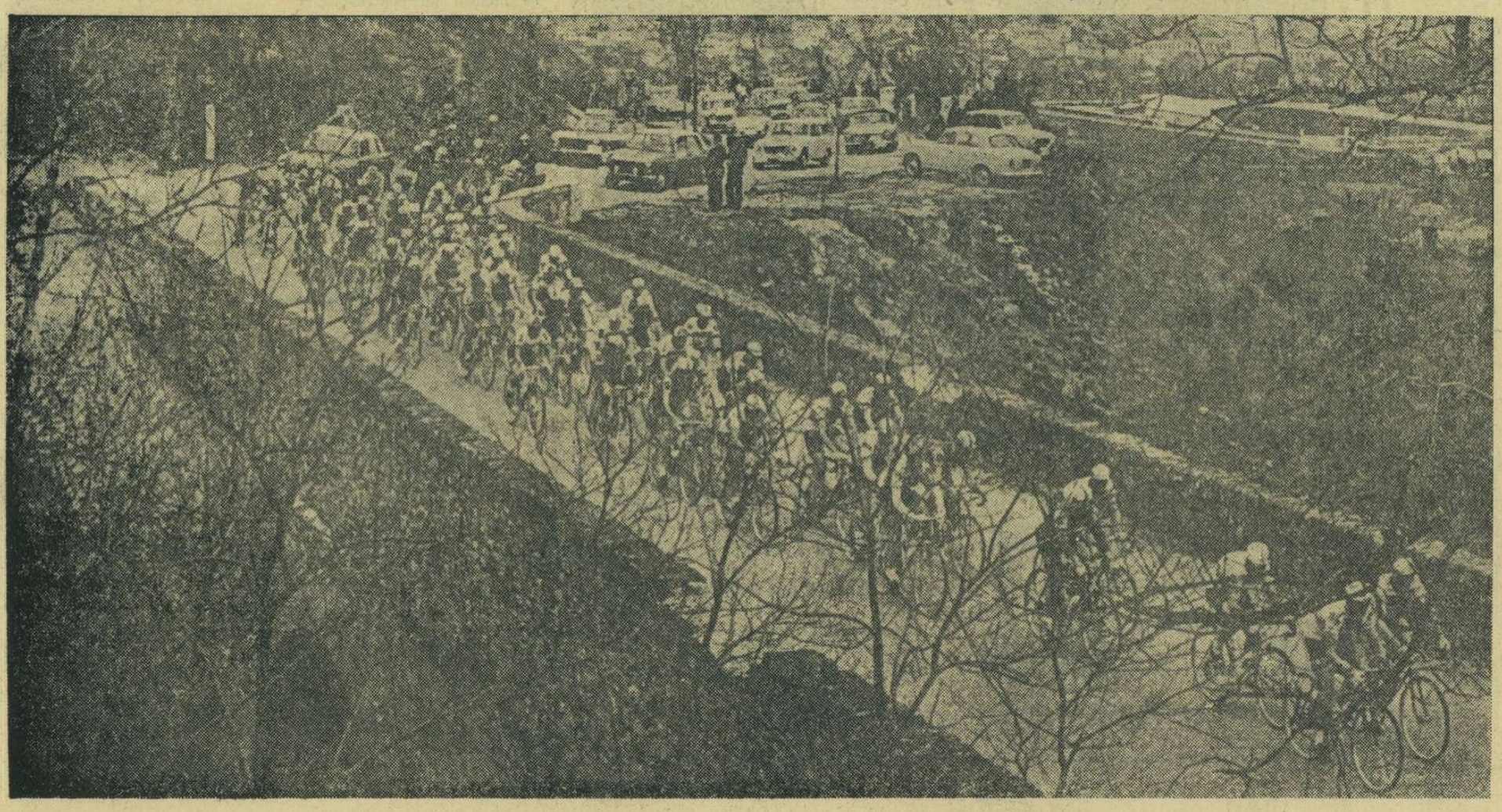

FIINDCĂ VORBIM DE TRADIȚIE

Cine răsfoiește o lucrare documentară în care sînt strînse date referitoare la un club sportiv românesc, trebuie să fie el însuși documentat pentru a se putea orienta, pentru a putea descoperi ceea ce caută. Și aceasta deoarece de-a lungul anilor, cluburile și-au schimbat mereu numele, multe din ele uitînd chiar cum s-au numit la un moment dat. Ar fi suficient să se citeze cazul Petrolului, care s-a numit, rînd pe rînd, pornind de la vechiul Juventus de obîrșie, Distribuția, Partizanul, Energia și Flacăra, pentru a se stabiliza la numele pe care îl poartă astăzi. Nici nu e de mirare, în asemenea condițiuni, că într-o prezentare a formației ploieștene se spunea că ea a cucerit de 3 ori campionatul țării la fotbal, ignorîndu-se cea de a 4-a victorie, repurtată în 1930, sub numele de început al acestei vechi echipe: Juventus.

Constatăm cu satisfacție că în ultimii ani, schimbările de nume au devenit o excepție și nu o regulă. Fiecare echipă are acum un nume al ei, cu care se mîndrește, un nume binecunoscut de amatorii de sport. A dispărut avalanșa de echipe ce se numeau fie Metalul, fie Energia (ca și cum n-ar mai fi existat alt nume pe lume!) și care lăsa, la un moment dat, impresia că întrecerile din cadrul diferitelor campionate se limitează la două sau trei cluburi.

Oare să n-aibă importanță numele unei echipe? Dar atunci, cum se formează o tradiție, un simbol în sport, unde legăturile afective sînt mai puternice decît în oricare alt domeniu? În jurul unui nume se unesc mii de suporteri, care cred într-o echipă, care se bucură și suferă pentru ea. Joaca cu numele ar trebui să înceteze, în afară de cazul cînd s-ar reveni la nume care au însemnat ceva în mișcarea noastră sportivă sau s-ar înlocui altele care, într-adevăr, nu spun nimic. Nici măcar din punct de vedere poetic...

Dacă la acest capitol se înregistrează, totuși, un început de stabilizare, cînd este vorba însă de culorile unei echipe, pe care sportivii sînt chemați, la modul figurat, să le apere, se poate spune că, practic, echipele noastre nici nu au culori proprii. În urmă cu cîteva săptămîni, pe stadionul Dinamo evoluau echipele de tineret ale cluburilor Dinamo și Farul. Dinamo, în echipament alb, iar Farul, în albastru, sugerînd parcă cerul și marea, decorul specific locurilor de unde venea echipa constănțeană. După terminarea meciului, au apărut pe teren formațiile de seniori. Aceleași culori: alb și albastru. Numai că „albaștrii" erau acum fotbaliștii de la Dinamo, iar „albii" erau cei de la Farul! Această schimbare inexplicabilă i-a pus adesea în derută pe spectatorii puși să dezlege dilema inversării culorilor în interval de cîteva minute. În meciul de Cupă cu Progresul, o nouă metamorfoză: Dinamo a apărut în tricouri roșii și chiloți albastri, iar la finală, atît Dinamo cît și Rapid au apărut în alb! De ce nu se fixează cluburile asupra unui anumit echipament? Iată un lucru de neînțeles. Cred oare conducătorii acestor echipe că Internaționale a jucat vreodată, fie în meciurile de campionat, fie în partidele internaționale, în alt echipament decît cel sub care este cunoscută în lumea întreagă: negru și albastru? De aceea, nici nu este necesar să precizezi că este vorba de Internazionale, din moment ce te referi la „**nero-azzurri**". Așa cum, cu ani în urmă, se știa cine sînt „**negrii**" — Venus, și cine sînt „**roș-albaștrii**" — Juventus.

Este o chestiune de tradiție. Dar poate și de respect față de spectatori și, în ultimă instanță, față de propria-ți organizație sportivă.

Jack BERARIU

Un antrenor federal analizează campionatul

Cine va cîștiga duelul? Apărătorul sau atacantul? — întrebare repetată în fiecare joc al campionatului

Nu poate fi contestat faptul că cel mai autorizat tehnician din handbal în emiterea unor păreri, despre recent încheiata dispută pentru titlu a echipelor feminine, este antrenorul federal *Francisc Spier*. Și aceasta din mai multe motive, printre care cel mai important rămîne, desigur, acela că apropiata ediție a C.M. de handbal feminin a determinat pe antrenorul federal să urmărească foarte atent jocurile campionatului, analizînd temeinic comportarea echipelor și a celor mai bune jucătoare.

Așa încît o discuție cu prof. *Francisc Spier*, pe această temă, este cît se poate de instructivă.

— Cum apreciați campionatul feminin terminat nu de mult?

— Înainte de a răspunde, vreau să vă precizez că această problemă a făcut obiectul unei analize în colegiul de antrenori, după care a fost prezentat un referat biroului federal. Concluziile nu au diferit însă: campionatul poate fi apreciat ca nesatisfăcător, din toate punctele de vedere.

— Exprimarea, deși conține un calificativ precis, are totuși un caracter general. Poate doriți să exemplificați măcar un „punct de vedere"?

— De pildă, baza de masă a handbalului nostru feminin de performanță, adică la nivelul echipelor participante în campionatele diviziilor A și B, precum și de calificare, este nesatisfăcătoare, atît sub aspect calitativ, cît și sub aspect cantitativ. Din acest motiv, există o lipsă acută de elemente tinere, înzestrate cu gabarit și calități fizice și morale corespunzătoare, bine instruite și pregătite pentru a face față cerințelor concepției de joc moderne și a pretențiilor din ce în ce mai ridicate pe care le impune participarea cu succes la marile competiții mondiale.

— Care credeți că sînt cauzele acestei situații?

— Cea mai importantă este fără îndoială legată de modul total insuficient în care se lucrează la cluburi și asociații. Antrenorii manifestă o condamnabilă lipsă de exigență în realizarea obiectivelor de pregătire, abandonînd cu ușurință principii metodice universal valabile. În cele mai multe cazuri se urmărește obținerea unor rezultate minore, în cadrul competiției respective, pierzîndu-se direcția perspectivei atingerii unor obiective de instruire mai înalte, care, cu timpul, ar asigura o creștere valorică sigură și un randament competițional superior și constant.

— Deci, o primă cauză. Altele?

— O altă deficiență, care generează situația nesatisfăcătoare din handbalul feminin, este și permanenta bara-

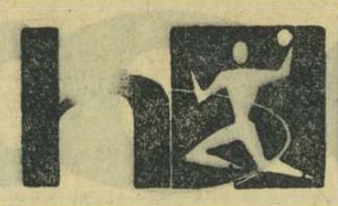

re a drumului spre afirmare a unor elemente tinere. Nu atît regulamentele existente, cît concepția îngustă a unor profesori, care, în dorința de a ridica o echipă și de a se lăuda apoi, rețin alături de jucătoare limitate ca perspectivă, elemente excelent dotate, ce ar putea să progreseze enorm în alte formații și, în special, în cele divizionare. Așa se explică în parte faptul că toate echipele din divizia A dispun de loturi restrînse. Nu are nici un rost să exemplificăm această situație, deoarece ea are un caracter general. Atît de general încît ea devine foarte îngrijorătoare. De aceea ar fi bine ca asociațiile și cluburile sportive care au echipe feminine fruntașe în handbal să se preocupe de lărgirea loturilor lor, prin depistarea și promovarea elementelor tinere. O cale sigură în această direcție o constituie crearea unor pepiniere proprii, adică a unor echipe de junioare.

— Revenind la felul în care lucrează antrenorii la cluburi, spre ce credeți că ar trebui să se îndrepte mai mult atenția lor?

— În primul rînd spre îmbunătățirea pregătirii fizice generale, pe baza căreia se va putea progresa sub toate aspectele. Dar, mai ales, în creșterea mobilității și a corectitudinii în apărare, în realizarea promptă a contraatacurilor și a replierilor, în menținerea unui ritm superior de joc, în creșterea forței aruncărilor la poartă. Firește, că o mai mare atenție este bine să se acorde creșterii gradului de pregătire tehnică a handbalistelor. Nu este permis să vezi la jocuri de divizie greșeli de prindere și aruncare a mingii, pase fără adresă și alte asemenea lucruri. Desigur că dacă se vor realiza, măcar parțial, asemenea lucruri, pregătirea tactică va înregistra și ea salturi calitative.

Discuția noastră cu antrenorul federal *Francisc Spier* s-a oprit aci. Despre campionatul național s-ar mai fi putut spune, firește, încă multe alte lucruri. Dar bine ar fi dacă s-ar realiza măcar acestea...

Călin ANTONESCU

DE UNDE VINE OTRAVA?

Operația Anti Doping se desfășoară pe scară internațională, cu energie crescîndă, vizînd îndeosebi sectorul sportului cu pedale. După episoadele absolut penibile din Cursa Păcii, cîștigată, precum știm, de un „pozitiv" (Peschel, din formația R. D. Germane) — iată că recent încheiatul „Giro d'Italia" ne oferă, „post-festum", cîteva surprize triste, în același domeniu, — cu atît mai triste, cu cît sînt implicate nume de rezonanță mondială, ca Gianni Motta, Felice Gimondi, Franco Balmamide și alți ași profesioniști ai curselor pe șosea. Ce-i drept, asupra valabilității constatărilor medicale planează încă destule dubii; se pare că nici tehnica analizei, nici criteriile pe baza cărora se efectuează nu sînt pe deplin convingătoare. În fotbal, investigațiile n-au căpătat — deocamdată — aceeași anvergură, dar se anunță o campanie similară. Boxul, tenisul de cîmp, hocheiul pe gheață intră și ele în vederile celor preocupați de salubritatea moravurilor și de protejarea sănătății performerilor. Desigur, nimeni nu contestă caracterul salutar al acțiunii, viabilitatea principiului călăuzitor. E cu neputință să se tolereze — în continuare — auto-otrăvirea sistematică a unor tineri atleți, sub masca stimulului inofensiv, mai ales după tragicele „experiențe" Rivière, Simpson etc. Că tinerii aceștia se otrăvesc cu mina lor — iată un adevăr care nu mai necesită, cred, argumentații speciale. Sîntem, însă, îndreptățiți să ne întrebăm: de unde vine otrava? Răspunsul pare simplu, elementar; o cercetare atentă ne va dovedi că problema este destul de complicată și că fondul, esența ei se escamotează, adesea, sub avalanșa detaliilor izbitoare...

Competiția sportivă în genere, anumite discipline (rentabile) în special — constituie la ora de față o mare afacere, un „bussines" fantastic, angrenînd anual sume incalculabile. Publicul, acest uriaș copil colectiv, se pasionează de jocul rezultatelor, de succesele sau aventurile eroilor preferați, fără a izbuti să distingă decît rareori rețeaua de ițe minuite cu abilitate din culise, în virtutea unor interese străine de însăși noțiunea de Sport. La rîndul lor, eroii suferă atracția irezistibilă a recompenselor substanțiale, comercializîndu-și cu o dulce inconștiență inima, nervii, capacitatea vitală. Dar — și abia aici mi se pare că întrezărim esența problemei — ceea ce îi determină să procedeze astfel, e tocmai caracterul mercantil al întreprinderii la care ei participă în calitate de protagoniști și de pe urma căreia oamenii din umbră — antreprenorii, dacă vreți — obțin avantaje mai mult sau mai puțin directe, uneori de-a dreptul fabuloase. Nu-i oare semnificativ faptul că practica dopajului cunoaște cea mai largă răspîndire în disciplinele „productive", în care cununile de lauri și carnetele de cecuri se conjugă oarecum automat? Nu-i de la sine înțeles că o anomalie organică, un viciu de fond — în speță, bussinesul sportiv — trebuie să genereze mai devreme sau mai tîrziu, mai acut sau mai cu discreție, anomalii periferice, vicii — hai să le zicem, subordonate? S-ar putea replica, eventual, că există numeroase excepții în rîndurile performerilor de clasă; la urma urmelor, nu toate super-vedetele încheie pactul secret cu diavolii din pilule sau fiole, vînzîndu-și trupul și sufletul pe o glorie efemeră și pe niște beneficii îndeobște aidoma... Justețea acestui punct de vedere se cere mai întîi verificată — și apoi, indiferent de rezultatul verificării, e clar că amenințarea va stărui cîtă vreme nu va fi stîrpită rădăcina răului, generatorul de otravă — respectiv, însuși actualul sistem profesionist — cu sau fără perdea!

Dan DEȘLIU

PLEDOARIE PENTRU ADEVĂR (I)

(Urmare din pag. 1)

Drogul n-a ocolit nici ciclismul amator. Fără să ia în serios avertismentele oamenilor de știință, unii cicliști folosesc, de la cea mai fragedă vîrstă, dopingul, supunîndu-se conștient urmărilor nefaste pe care acesta nu întîrzie să le lase. Farmaciile din occidentul Europei sînt tot mai des asaltate de cicliștii de pretutindeni și nu este o butadă ceea ce afirma un ziarist: **„Cred că marile tururi cicliste sînt o bună afacere pentru farmaciști..."**

Desigur, toți oamenii de bună credință, toți cei care iubesc cu adevărat sportul cu pedale au datoria să lupte fără contenire pentru eradicarea acestui adevărat flagel, să contribuie activ la redresarea morală a disciplinei care a dat lumii sportive personalități legendare. Și, în prima linie, trebuie să se situeze hotărîrea intransigentă de a nu se permite nimănui să întineze ciclismul.

Important este, de asemenea, să se vadă cauzele care i-au determinat pe alergători să apeleze la laboratoare pentru a-și mări capacitatea de efort.

PENTRU CINE SÎNT ORGANIZATE COMPETIȚIILE-MAMUT?

Pentru că în preocupările noastre nu intră analiza sportului profesionist, să încercăm a afla geneza greșelilor comise de amatori. În ultimii ani se observă din partea organizatorilor de curse cicliste o evidentă tendință de a se da o notă de spectaculos, de supercompetiție, fiecărei întreceri rutiere. Se caută — fără a se ține întotdeauna seama de realele posibilități ale cicliștilor — trasee cît mai dure, combinații (o etapă contratimp individual și una cu start în bloc — în aceeași zi) care se îngreuiează sarcina participanților și rute cît mai lungi posibil. Ce se urmărește prin aceasta? Să se determine limitele potențialului uman sau să se facă o exagerată reclamă în jurul întrecerii? În ambele cazuri, mobilul este — după părerea noastră — greșit. Cui a folosit, de pildă, faptul că anul acesta „Cursa Păcii" a programat în 14 zile de concurs 16 etape? Se știe că, oricum, perioada în care este programată „Cursa Păcii" nu beneficiază de condiții meteorologice dintre cele mai bune. Chiar în anii cînd a fost calificată ca acceptabilă vremea, au fost totuși zile ploioase și friguroase. Atunci de ce sînt programate zile de concurs cu peste 200 km?

În drumul de la Suhl la Aue — via Ilmenau — am văzut mii de oameni stînd în ploaie pentru a-i încuraja pe cicliști. E un fapt care atestă simpatia de care se bucură ciclismul. Nu cred însă că vreunul dintre acești spectatori și-ar lăsa copilul să practice ciclismul după ce au văzut cum se chinuiau rutierii, cum erau expuși în fiecare moment la accidente dintre cele mai grave.

În cursa preolimpică de anul trecut de la Lübben etapa cu start în bloc — care s-a desfășurat pe o căldură toropitoare — a avut 240 km. Nici 20 la sută dintre cei care au luat startul n-au mai ajuns la sosire. Conservatorismul de care dau dovadă unii organizatori (nu se fac modificări în funcție de condiții) — și de care F.I.C.A. și U.C.I. nu se sesizează — aduce în mod cert prejudicii ciclismului. La același capitol — al exagerărilor — se poate menționa și „Turul Marocului", care a programat multe etape de munte cu kilometraj foarte mare, precum și o serie de competiții europene.

Este, deci, evidentă tendința organizatorilor de a îngreuia competițiile. Firește, pregătirile (capitol asupra căruia vom reveni) trebuie

amplificate. Dar, chiar și în condițiile unui antrenament perfect, este greu de suportat dificultatea crescîndă a curselor, programul competițional tot mai aglomerat și disputa cu vremea neprielnică. Și, în aceste condiții, sînt tot mai greu de realizat performanțele pe care organizatorii le așteaptă de la participanți. În actuala conjunctură, în care interferența factorilor de cointeresare dă naștere la „idei" din cele mai năstrușnice, nu este greu de presupus că sportivii caută mijloace de a ține pasul aventurii în vîltoarea căreia se află și că uneori nemaigăsind soluții — își îndreaptă privirile spre laboratoare. Nu cumva aceasta este una dintre cauzele care au împins pe unii dintre cicliștii cu caracter labil spre doping? Nu cumva, inconștient poate, s-a favorizat practica dopingului pînă la flagel?

CINE NU RESPECTĂ „CARTA AMATORISMULUI"?

Nu este pentru nimeni un secret faptul că unul dintre factorii care-i decid pe tineri să se dedice ciclismului este și acela material. Și este un act de justețe a răsplăti rutierul — pentru marile sale eforturi — mai bine decît, de pildă, pe pingpongist sau voleibalist. Dar mărirea continuă a premiilor în cursele pe etape a declanșat o goană după înavuțire care nu mai ține seamă de limite. În majoritatea curselor de lung kilometraj se oferă premii în bani. Valoarea premiului pentru cîștigarea unei etape depășește salariul mediu pe o lună al unui tehnician și astfel de premii substanțiale sînt oferite îndeobște primilor 20 de clasați. Punînd la socoteală faptul că mai sînt două-trei sprinturi intermediare (deci, 6-9 premii), că se oferă la sfîrșit tuturor celor care au terminat cursa noi compensații, precum și acelora clasați pe primele locuri la cățărare, sprinturi etc, se poate trage concluzia că zilnic sînt oferite în jur de 30—35 de premii. Eludîndu-se regulamentele, într-o atmosferă de ipocrizie, plicurile cu sumele de bani cuvenite concurenților sînt înmînate conducătorilor sau antrenorilor echipelor, chipurile pentru dezvoltarea sportului cu pedale din țara respectivă. Dar, nu trece nici un minut și plicul se și află în mîna concurentului, uneori schimbul făcîndu-se chiar în fața organizatorilor care zîmbesc îngăduitori. Ei s-au spălat pe mîini ca Pilat din Pont! Și ciclistul rămîne nepătat, fiind socotit amator sută la sută... Mirajul marilor premii a dat naștere la aglomerarea sezonului și la prelungirea pregătirilor. La începutul lunii mai am văzut cicliști care rulaseră în pregătire 16 000—20 000 de kilometri în 5—6 luni de antrenament. După un calcul simplu ei au alergat zilnic cel puțin 100 km. Cînd au mai avut timp să meargă la serviciu sau să învețe? Și întrebarea se pune cu și mai multă acuitate în momentul în care calculele dovedesc că sînt cicliști amatori care 10—11 luni pe an se află fie în pregătire, fie în competiții.

Goana după premii — precum și insistențele conducătorilor unor cluburi și federații de a se obține performanțe din ce în ce mai mari, uneori peste limitele pregătirii și talentului ciclistului în cauză — au constituit și ele un îndemn spre folosirea drogurilor. De altfel, pînă a se institui un control sever și a se pune în discuție cu seriozitate interzicerea folosirii stimulentelor, mulți dintre cei care astăzi fac gălăgie și-i condamnă foarte sever pe cicliști închideau ochii sau îi sfătuiau pe alergători să facă orice cred de cuviință, dar să cîștige cursa. Și-atunci cine sînt cei care au încălcat primii carta amatorismului, cine sînt cei care au favorizat cicliștilor drumul spre ușa farmaciilor? Să spunem — măcar acum în ceasul al 12-lea — cu curaj adevărul și să-i socotim la fel de vinovați (sau poate chiar mai mult) ca și pe cicliști, pe organizatorii curselor-mamut, pe cei care-i țin pe rutieri în cantonament și în deplasări cîte 10—11 luni pe an și pe cei care le-au cerut alergătorilor performanțe cu orice preț.

A XIII-a EDIȚIE A „CUPEI VOINȚA"

În luna iulie se va desfășura cea de a XIII-a ediție a competiției cicliste internaționale „Cupa Voința". Iată noi amănunte despre această întrecere de lung kilometraj.

● Itinerarul: 8 iulie, etapa I, București — Brașov, 172 km; 9 iulie, etapa a II-a, Brașov — Odorhei, 148 km; 10 iulie, etapa a III-a, Odorhei — Tg. Mureș, 105 km; 11 iulie, etapa a IV-a, Tg. Mureș — Acățari — Tg. Mureș, 20 km contratimp individual; 11 iulie, etapa a V-a, Tg. Mureș — Cluj, 107 km; 12 iulie, etapa a VI-a, Cluj — Sibiu, 170 km; 13 iulie, etapa a VII-a, Sibiu — Călimănești, 104 km și 14 iulie, etapa a VIII-a, Rm. Vîlcea — București, 174 km.

● Sînt programate următoarele puncte de cățărare: Breaza și Posada (etapa I), Harghita (etapa a II-a), Acățari (etapa a III-a), Feleac (etapa a V-a), Feleac și Hula Săcelului (etapa a VI-a), Hula Bradului — atît la ducere cît și la întoarcere (etapa a VII-a), Dealul Negru și Cristești (etapa a VIII-a).

● Din cei peste 80 de cicliști invitați la start, 20 vor fi de peste hotare (Franța, Polonia, Bulgaria, Ungaria, Italia, Austria, Olanda).

● Celor mai buni rutieri le vor fi oferite premii de către organizatori, Loto-Pronosport, precum și de către o serie de întreprinderi și instituții.

CONCURSURI, REZULTATE...

LA SNAGOV: BUCUREȘTI — BUDAPESTA (JUNIORI)

Sîmbătă și duminică se vor desfășura, la Snagov, întrecerile concursului internațional de caiac-canoe dintre echipele orașelor București și Budapesta. Competiția — rezervată juniorilor — programează următoarele curse: K 1, 2, 4 — 500 m; K 1, 2, 4 — 500 m fete; C 1, 2 — 500 m; C 1, 2 — 1000 m; K 1, 2, 4 — 1000 m. Sîmbătă, probele încep la ora 16,30, iar duminică la ora 10.

LA HERĂSTRĂU: CUPA PRIMĂVERII

Pe apele lacului Herăstrău s-au disputat cele 21 de probe ale competiției dotate cu Cupa primăverii, organizată de comisia de specialitate a municipiului București. După

întreceri deosebit de echilibrate și multe probe spectaculoase, dinamoviștii au acumulat cele mai multe puncte în clasamentul pe cluburi: 251, urmați de caiaciștii și canoiștii de la Clubul sportiv școlar 144; Steaua 136; Olimpia 79; Școala sportivă 2 53; Centrul nautic universitar 39; Voința 18.

ANUNȚ

Ministerul Industriei Alimentare pregătește în anul școlar 1968—1969 prin școlile profesionale, muncitori calificați pentru următoarele meserii:

OPERATORI la fabricarea zahărului, uleiului, spirtului, amidonului;

PREPARATOR de conserve, produse din lapte, produse zaharoase, produse făinoase, mezeluri și conserve din carne;

VERIFICATOR și PREPARATOR de băuturi alcoolice și răcoritoare;

BRUTAR, MORAR, LABORANT în industria alimentară;

LĂCĂTUȘ MECANIC, în industria alimentară, mașini și instalații frigotehnice;

ELECTRICIAN, în construcții și instalații industriale; de aparate de măsură și automatizare;

STRUNGAR, INSTALATOR de instalații tehnico-sanitare și gaze;

SUDOR.

Școlarizarea acestor meserii se va face la:

Grupul Școlar pentru Industria Alimentară — București Str. Spătaru Preda nr. 16, Telefon 23.37.01

Grupul Școlar pentru Industria Alimentară — Armășești Județul Ilfov, Telefon 3234

Grupul Școlar pentru Industria Alimentară — Cluj Str. 23 August nr. 22 Telefon 22412

Grupul Școlar pentru Industria Alimentară — Galați B-dul Republicii nr. 169 Telefon 14276

Grupul Școlar pentru Industria Alimentară — Craiova Str. Mihai Viteazul nr. 2, Telefon 3538

Grupul Școlar pentru Industria Alimentară — Sibiu Str. Turismului nr. 15 Telefon 11929

Școala Profesională pentru Industria Alimentară — Roman str. Dezrobirii nr. 6 Telefon 1895

Se primesc absolvenți ai școlii generale (de 7—8 ani) în vîrstă de cel mult 18 ani împliniți în cursul anului 1968.

Recrutarea candidaților se va face prin întreprinderile Ministerului Industriei Alimentare din județele unde acestea își au sediul.

Concursul de admitere se va desfășura în perioada 1—12 iulie 1968 și va consta în următoarele probe: Matematică și Limba română — scris și oral.

Informații suplimentare se pot lua de la întreprinderi și de la școlile mai sus menționate.

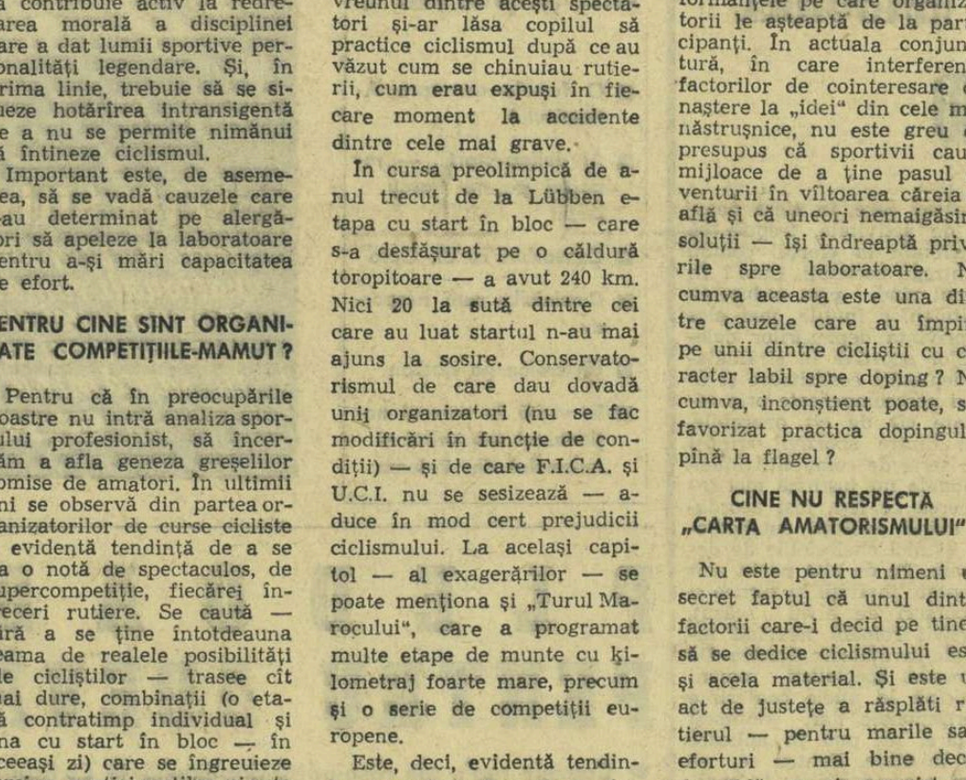

CONCURS EXCEPȚIONAL PRONOEXPRES – 23 iunie 1968

Se atribuie:

- **1 premiu de 75 000 lei din care un autoturism „Fiat 850 Spider" (cu husă) și diferența în numerar;**
- **autoturisme în număr NELIMITAT;**
- **10 autoturisme prin tragere la sorți;**
- **60 excursii la ISTANBUL cu autocarul (circa 7 zile)**
- **Cu 30 lei puteți participa la toate extragerile!**

Astăzi este ultima zi pentru procurarea biletelor.

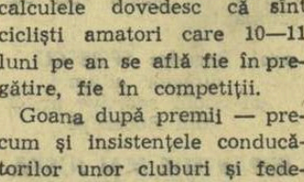

AZI

CAIAC-CANOE. Lacul Snagov, de la ora 16,30: București—Budapesta (juniori).

BASCHET. Terenul Floreasca, de la ora 17: Șc. sp. Brașov—Șc. sp. Sibiu (juniori), Șc. sp. nr. 2 București—Șc. sp. Ploiești (juniori), Șc. sp. nr. 2 București—C. K. D. Praga (copii), jocuri amicale.

MÎINE

CAIAC-CANOE. Lacul Snagov, de la ora 10: București—Budapesta (juniori).

BASCHET. Terenul Floreasca, de la ora 9: Șc. sp. elevi Tîrnovo—Șc. sp. Brașov (juniori), C. K. D. Praga—Șc. sp. Ploiești (juniori), Șc. sp. nr. 2 București—C. K. D. Praga (copii); de la ora 17,45: Șc. sp. nr. 2 București—Șc. sp. Tîrnovo (junioare), Șc. sp. elevi Tîrnovo—Șc. sp. Sibiu (juniori), Șc. sp. nr. 2 București—C. K. D. Praga (juniori).

POLO. Bazinul Dinamo, de la ora 11: Dinamo—Vagonul Arad, Steaua—Industria Lînii Timișoara (restanțe din divizia A).

FOTBAL. Stadionul Voința, de la ora 9: Școala sportivă nr. 2 București—Școala sportivă Tîrnovo (amical).

DE MÎINE, LA TIMIȘOARA, BRAȘOV ȘI ARAD, 12 ECHIPE ÎN EMOȚIILE BARAJULUI

● Plicurile cu numele arbitrilor vor fi desfăcute cu o oră înainte de joc ● A.S. Cugir și Gaz Metan Mediaș așteaptă asaltul „speranțelor" ● Chimia Rm. Vîlcea n-a apărut pînă ieri la Brașov

fotbal

ARAD

ARAD, 21 (prin telefon, de la trimisul nostru). — În acest final de stagiune fotbalistică, orașul de pe Mureș are cinstea de a găzdui unul dintre barajele pentru divizia secundă, eveniment ce polarizează atenția iubitorilor de fotbal din țara noastră. La această ultimă scenă a sezonului, participă, aici, A. S. Cugir, Gaz metan Mediaș, precum și „speranțele" — Chimica Tîrnăveni și Metalul Tr. Severin.

Primele trei au semnat deja „condica de prezență" la Arad. După hotelul „Ardealul" și cabana „Trei Insule" — unde locuiesc Gaz metan și Chimica — căminul școlii hidrotehnice găzduiește de cîteva ore echipa din Cugir, iar la ora cînd telefonez gazdele se pregătesc să-i întîmpine pe severineni la acceleratul de Timișoara.

Aradul, împînzit de afișe care anunță meciurile de baraj, trăiește intens febra acestei întreceri : se fac pronosticuri, se nasc sau se apără simpatii — care, altfel fie spus, se îndreaptă în special spre echipa din Cugir — se discută în grupuri numeroase ca în zilele de victorie ale U.T.A.-ei. Deși se apreciază că primele șanse sînt de partea A. S. Cugirului și Gaz metanului — două echipe mai robuste, cu experiența meciurilor grele — se rezervă o mare doză de încredere vigoarei echipelor „care vin" — Chimica și Metalul, a căror evoluție este așteptată cu deosebit interes.

Din păcate, nu pot nici susține, nici infirma aceste calcule, nevăzînd la lucru, în finalul actualului sezon, nici una dintre cele 4 formații, dar meciul de antrenament dintre U.T.A. și Gaz metan Mediaș (1—0 pentru arădeni), la care am asistat ieri, mi-a relevat o bună pregătire a medicșenilor.

Întrebat fiind asupra șanselor echipei sale, conducătorul formației Gaz metan, Gheorghe Schuster, ne-a declarat : **„Barajul va fi o întrecere aspră, în care nervii vor juca un rol la fel de mare ca și pregătirea fizică sau tehnica echipelor. Dintre cele patru pretendente la „B", formația noastră este cea mai experimentată. De aceea sperăm să ne menținem locul în divizie. Rămîne ca măcar una dintre celelalte formații să fie de acord".**

Intrînd în tabăra chimiștilor din Tîrnăveni, am găsit o atmosferă de îngrijorare : ușor accidentat într-o tamponare de mașină, unul dintre pionii atacului, Vegh, așteaptă avizul medicului.

Pe duminică dimineața sînt așteptați cei trei arbitri străini (probabil polonezi), care, ajutați de tușieri români, vor conduce meciurile barajului.

Așadar, Aradul este în stare de alertă : se așteaptă primul fluier al arbitrului...

Ovidiu IOANIȚOAIA

TIMIȘOARA

TIMIȘOARA, 21 (prin telefon, de la trimisul nostru). Orașul de pe malul Begăi are în aceste zile aspectul unei uriașe grădini. Lungi și elegante peluze de iarbă, nenumărate flori, cochete spații verzi întîlnești aproape la fiece pas.

Fără îndoială, orașul gazdă al teribilei încleștări a barajului pentru divizia A, îți dă, de la prima plimbare, emoții, emoții și satisfacții estetice.

Făcînd, în continuare, un tur prin oraș, pe „Corso", adaugi primelor observații una care te copleșește. Este o căldură înăbușitoare. Canicula. Ai pur și simplu senzația că circuli sub un clopot cu aburi încinși. Salvarea sînt parcurile. Numeroasele și frumoasele parcuri ale Timișoarei, care atrag pietonii ca niște oaze.

În primele ore de la sosirea mea în Timișoara, am făcut un sondaj-fulger în taberele „beligerante". Fotbaliștii, al căror unic gînd se exprimă printr-o singură literă, „A", nu-și pot ascunde emoțiile.

Emoțiile — primul adversar.

Un adversar puternic, care te domină, nu prea te lasă să dormi, îți taie pofta de mîncare, te hărțuiește zi și noapte.

Am vorbit cu stegarii brașoveni, cu studenții gălățeni și cu fotbaliștii din țara Crișurilor. La mulți dintre ei, optimismul vorbelor este parțial trădat de paloarea feței, de căutătura îngrijorată a ochilor.

Mi-am dat seama că pentru fotbaliști barajul a început

O spectaculoasă aruncare la coș a unei minibaschetbaliste (Elisabeta Cictlos) care demonstrează că vîrsta mică poate face casă bună cu tehnica Foto : A. NEAGU

De azi, pe terenul Floreasca

TREI ZILE DE BASCHET INTERNAȚIONAL ȘCOLĂRESC

Datorită inițiativei Școlii sportive nr. 2 București (trebuie să mărturisim, cea mai harnică atunci cînd este vorba de inițiative), amatorii de baschet din rîndul elevilor bucureșteni au prilejul să urmărească atractive întreceri internaționale pe terenul Floreasca. Este vorba de turneul pentru juniori, la care iau parte echipele **C.K.D. Praga, Școala sportivă de elevi Tîrnovo, Școala sportivă Brașov, Școala sportivă Ploiești, Școala sportivă Sibiu** și, bineînțeles, **Școala sportivă nr. 2 București.** Împărțite în două serii **(prima alcătuită din formațiile din Brașov, Tîrnovo și Sibiu, a doua din cele din Praga, Ploiești și București)**, participantele vor juca între ele sîmbătă după-amiază, duminică dimineață și după-amiază, urmînd ca luni seară să aibă loc meciurile care vor stabili clasamentul final (locul 1 din seria I cu locul 1 din seria a II-a ș.a.m.d.).

În cadrul acelorași reuniuni, se vor desfășura două duble întîlniri : **Școala sportivă nr. 2 București—Școala sportivă de elevi Tîrnovo** la **junioare** și **Școala sportivă nr. 2 București—C.K.D. Praga** la **copii.**

Deci, un program complex, cuprinzînd partide în cursul cărora sîntem convinși că, paralel cu dinamismul specific vîrstei participanților, vom avea prilejul să urmărim execuții tehnice care să confirme calitatea antrenamentelor din cadrul școlilor sportive.

Emerson și Olmedo eliminați la „Queen's Club"

LONDRA, 21. — Au continuat întrecerile turneului internațional de tenis de la „Queen's Club". În sferturile de finală ale probei de simplu masculin s-au înregistrat rezultatele : Okker — Olmedo 6—1, 6—4 ; Metreveli — Riessen 11—9, 6—4 ; Graebner — Emerson 11—9, 6—3 ; Laver — Pasarell 21—19, 6—2.

SCHIORI FRANCEZI VIZITEAZĂ JAPONIA

TOKIO, 21. — Zilele trecute au făcut o vizită la Sapporo, viitoarea gazdă a J.O. de iarnă, schiorii francezi Jean Pierre Augert și Annie Famose, medaliată cu argint la Jocurile Olimpice de la Grenoble. În cursul vizitei lor, sportivii francezi au declarat că pistele de slalom și coborîre, care vor găzdui întrecerile olimpice din 1972, sînt excelente.

TURNEU DE VOLEI FEMININ LA BUDAPESTA

În prima zi a turneului internațional feminin de volei, care se desfășoară la Budapesta, selecționata Bulgariei a întrecut cu scorul de 3—1 (15-10, 6-15, 15-10, 15-5) echipa Poloniei, iar Ungaria A a învins cu 3—0 (15-10, 15-5, 15-4) Ungaria B. Într-un alt meci, reprezentativa Cehoslovaciei a dispus cu scorul de 3—1 (11-15, 15-4, 15-1, 15-8) de formația R.D. Germane. Această partidă a fost condusă de arbitrul român Valeriu Arhire.

Performanțe ale atleților din R. D. Germană

BERLIN 21 (Agerpres). — Cu prilejul concursului internațional atletic de la Potsdam, Stotz (R.D.G.) a parcurs 110 mg în 14,0. Bärbel Lechnert a cîștigat proba de săritură în lungime cu 6,34 m iar Diessner a acoperit 1 500 m plat în 3:44,5. Proba de aruncarea ciocanului a revenit lui Bauman (R.D.G.) cu 67,60 m. Gh. Costache (România) s-a clasat pe locul 5 cu 62,92 m.

Alte rezultate : **feminin :** 100 m — Van den Berg (Olanda) 11,5 ; 400 m — Louer-Hinten (Olanda) 54,3 ; greutate — Gummel (R.D.G.) 17,86 m (nou record al R.D.G.) ; ștafeta 4 x 100 m — R. D. Germană (Balzer - Heinich - Vogel - Heldt) 44,6 (nou record al R.D.G.) ; **masculin :** 5 000 m — Diessner (R.D.G.) 13:50,8 ; disc — Milde (R.D.G.) 60,52 m ; prăjină — Nordwig (R.D.G.) 5,10 m ; 400 m — Berbes (R.D.G.) 46,3 (nou record al R.D.G.) ; 800 m — Froom (R.D.G.) 1:47,6 ; ștafeta 4 x 100 m — Polonia (Kaczor - Kiczko - Nowosz - Romanowski) 39,7.

Actualitatea internațională

De la trimisul nostru special, ION OCHSENFELD

POLONEZUL NOWAK — CAMPION EUROPEAN DE HALTERE LA CATEGORIA PANĂ

VICTOR RUSU S-A CLASAT PE LOCUL 7

LENINGRAD, 21 (prin telefon). Campionatul european de haltere a continuat cu întrecerile categoriei pană. Lupta sportivă nu i-a mai electrizat pe spectatori, cum se întîmplase cu o zi înainte. De la început s-au detașat net două grupe : prima, condusă autoritar de Nowak, care avea să devină campion european, și a doua, a celor mai puțin puternici, avînd în frunte pe cehoslovacul Lanik și românul Rusu, clasat pînă la urmă pe locul 7.

Polonezul Nowak este, deci, noul campion al continentului. În decursul întregii întreceri el n-a întîmpinat nici un obstacol mai serios în drumul său spre titlu, învingînd confortabil, într-un stil absolut autoritar. Păcat că tentativa sa (ca și a lui Șanidze, de altfel) de a doborî recordul mondial la aruncat (153 kg) nu a fost încununată de succes.

S-a statornicit ca după terminarea fiecărei probe, campionul să vină în biroul de presă și să facă o scurtă declarație. Nowak s-a prezentat în fața ziariștilor însoțit de soția sa.

— Peste tot unde am fost împreună cu soția, a spus el, **am avut ghinion** (aviz amatorilor...) **Acum, spre sfîrșitul carierei, destinul s-a schimbat. Dovadă : iată-mă campion aici.**

Întrebat cu ce rezultat se va cîștiga titlul olimpic în Mexic, Nowak a răspuns că învingătorul va trebui să totalizeze cel puțin 400 de kilograme, adică cu 20 de kg mai mult decît s-a obținut la Leningrad.

Printre ceilalți concurenți l-am remarcat pe tînărul Ianev, autor al unui valoros record bulgar la smuls (115 kg). Cît privește pe reprezentantul nostru, Victor Rusu, locul 7 ocupat de el a fost nesperat.

În ziua a treia a campionatelor, la categoria ușoară, se prevede o nouă victorie poloneză la care aspiră formidabilul cuplu Baszanowski —Zielinski. Speranțele noastre au fost mult diminuate, deoarece campionul român Fiți Balaș se dovedește a nu fi restabilit după traumatismul suferit cu puțin timp în urmă la articulația brațului stîng.

REZULTATE TEHNICE (categoria pană) 1. MIECZYSLAW NOWAK (Polonia) 380 kg (120+112,5+147,5), 2. Dimitr Șanidze (U.R.S.S.) 367,5 kg (112+110+145), 3. Rudolf Kozlowski (Polonia) 360 kg (115+105+140), 4. Peter Ianev (Bulgaria) 360 kg, 5. Mladen Kucev (Bulgaria) 357 kg, 6. Antonin Lanik (Cehoslovacia) 332,5 kg, 7. Victor Rusu (România) 330 kg (105+95+130).

S-au prezentat la cîntarul oficial 12 concurenți ; Ianos Benedek (Ungaria) și Kurt Beker (R.D.G.) au fost eliminați din concurs pentru trei încercări ratate.

Probabil, din 1970

Un campionat mondial de fotbal pentru echipele de club

ROMA. — Comitetul de urgență al F.I.F.A. reunit, la Roma, sub președinția lui Sir Stanley Rous a luat, pentru prima oară oficial, în discuție problema organizării unui campionat mondial de fotbal pentru echipe de club. Ar fi posibil ca în 1970 să înceapă organizarea unui campionat mondial pentru cluburi.

În ceea ce privește regulamentul competiției s-au conturat două tendințe : fie 4 sau 5 echipe reunite într-un turneu organizat pe rînd de cîte o țară cu fotbal dezvoltat fie întîlniri (tur-retur) eliminatorii, pe grupe, cu capete de serie după valoarea echipelor.

ZIUA A DOUA A C. E. DE TALERE

CHARLEROI, 21 **(prin telefon).** — Vineri au continuat la Fosses-La-Ville întrecerile campionatelor europene de talere aruncate din șanț. Trăgătorii români au înregistrat cifre mai slabe ca în prima zi. Mai ales tînărul Ștefan Bodnărescu, extrem de emotiv și depășit de importanța competiției, n-a reușit decît 39 de talere lovite față de cele 47 t de joi.

Clasamente : echipe : 1—2. **Italia** și **U.R.S.S.** cu cîte 380 t, 3—4. Franța și Belgia cu cîte 378 t, 5. Spania 374 t, 6. R. D. Germană 374 t, 7. Grecia 372 t, 8. R. F. a Germaniei 369 t, 9. **România** 363 t, 10. Suedia 360 t, 11. Liban 360 t, 12. Polonia 358 t, 13. Austria 349 t.

Individual : 1. **Casciano** (Italia) 100 t, 2—4. Bladas (Spania), Senicev (U.R.S.S.) și Beck (S.U.A.) — în afară de concurs — cu cîte 98 t. Concurenții români au următoarele punctaje : **Popovici** 93 t, **Florescu** 93 t, **Dumitrescu** 91 t, **Bodnărescu** 86 t. Popovici și Florescu se află în plutonul primilor 30 de trăgători.

În proba juniorilor conduce sovieticul Alipov cu 96 t, iar pe locurile 2—3 : francezul Polveche și vest-germanul Nauman, cu cîte 92 t. Ștefan Bodnărescu este clasat pe poziția a noua, cu 86 t.

Campionatele continuă sîmbătă, cînd se va încheia proba pe echipe (după manșa a III-a de 50 de talere).

100 METRI ÎN 9,9 !

NEW YORK, 21 (Agerpres). — **În cadrul campionatelor de atletism care se desfășoară la Sacramento, proba de 100 m a prilejuit stabilirea unei fantastice performanțe : 9,9 s. Ea a fost realizată în semifinale de trei alergători : Jim Hines, Ronnie Ray Smith și Charlie Greene. În preliminarii, Hines a parcurs 100 m în 9,8 s dar cu vînt favorabil.**

Finala probei de 100 m a fost cîștigată de Charlie Greene în 10 sec. Următorii cinci atleți au fost cronometrați cu același timp. Ei sînt : Hines, Miller (Jamaica), Bambuck (Franța), Ray Smith și Pencer.

Alte rezultate : greutate — Matson 20,55 m ; lungime — Beamon 8,33 m ; 5 000 m — Day 13:50,0 ; ciocan — Burke 66,14 m.

În fotografie : Charlie Greene (dr.), îl întrece de puțin pe Hines în finala probei de 100 m. **(Telefoto : U.P.I.-AGERPRES)**

PANORAMIC SPORTIV EXTERN

VACANȚĂ fotbalistică ? Da și nu. E adevărat, campionatele și cupele s-au încheiat mai peste tot, bătrînul continent și-a desemnat liderii, iar disputa intercontinentală a celor mai bune echipe de club va avea loc de-abia în septembrie. Dar pasionații balonului rotund au atenția îndreptată spre expediția braziliană — turneul fostei campioane mondiale și cel al prestigiosului club F.C. Santos, cu vești prima vioară Pele. În cazul acestor magicieni ai fotbalului comentarea rezultatelor e mai puțin însemnată : avalanșa de superlative care le însoțește evoluția trebuie, însă, să ne dea de gîndit. Se pare că „lecția" de pe gazonul britanic a fost însușită peste Ocean...

POATE că am comis o nedreptate, de data aceasta, dînd prioritate Cezarului-soccer. Atletismul a oferit, și se pare că va mai oferi, cele mai puternice emoții iubitorilor sportului. Apropierea Olimpiadei din țara aztecilor, cu cortegiul ei de performanțe pînă nu de mult incredibile, se face tot mai frecvent și mai puternic simțită în buletinele agențiilor de presă. Superlativele adresate uriașelor posibilități concretizate ale omului nu contenesc și pe bună dreptate. Curse mai scurte de 10 secunde pe suta de metri pot fi considerate un adevărat imn închinat resurselor fizice... Iar competițiile care pot prilejui performanțe de răsunet nu lipsesc nici în săptămîna ce urmează : selecția pentru J.O. a atleților americani la Los Angeles, concursuri internaționale la Helsinki și München, Memorialul Kusoczinski de la Varșovia, Zilele Olimpice de la Berlin, întîlnirea Suedia - Norvegia, meciul de decatlon U.R.S.S. - R.D. Germană. Evident, febra olimpică, mai exact a plecării la Ciudad de Mexico, crește peste tot și reprezintă un stimulent demn de luat în seamă.

NEOLIMPICE, dar extrem de interesante, „All England Championships" de la Wimbledon vor depăși cu mult sfera sportului alb. De data aceasta se desfășoară un campionat mondial absolut, în care cele mai bune rachete ale lumii se vor întrece de la egal la egal, fără deosebire de... crez financiar. Poarta consacrării în tenis este... „open", iar participarea aproape că ne scutește de comentarii : un tablou de 16 favoriți, în care Nicola Pilici este ultimul, vorbește de la sine...

O ALTĂ confruntare estivală de interes larg — Turul Franței — va ocupa trei săptămîni de-a rîndul, locuri de cinste în coloanele presei. Lipsește astrul belgian în plină ascensiune, Eddy Merckx, dar tocmai de aceea concurența va fi și mai aprigă. „Marea Buclă" creatoare și, în același timp, distrugătoare de giganți ai șoselelor, va șerpui imperturbabil. Pentru ea culisele nu tocmai „à giorno" luminate ale curselor în bloc, ale întrecerii pe echipe cu lideri antefixați și „gregari", nu reprezintă un obstacol prea serios.

PISTELE de apă vor fi iarăși învolburate de pagae, padele, rame și vîsle. Regate de anvergură — Amsterdam, Zürich, Viena — chiar slalomul nautic pe traseul învolburat de spumă de la Ljubljana, iată puncte de atracție pentru amatorii sporturilor nautice. Este prezent și schiul nautic, la Trappes, prin disputa S.U.A. — Europa.

ȘI ALTE sporturi olimpice cunosc efervescența selecției prin întreceri de amploare. La Roma, „Trofeul celor 7 coline" și la Innsbruck, un mare concurs internațional vor soluționa multe „probleme" europene. La Aachen, în cadrul C.H.I.O., călăreți de renume vor furniza tradiționala dispută care consacră, poate, în egală măsură, un campionat european. În Belgia, vînătorii pseudopăsărelelor de plastic, trăgătorii cu arma de vînătoare, vor fi, de asemenea, protagoniștii unei dispute preolimpice, în multe privințe edificatoare.

În Elveția, pentatloniști din mai multe țări cu veleități olimpice în specialitate vor lua încă o dată contact direct, iar la Leningrad, emulii lui Hercules își continuă lupta pentru titlul de „cel mai puternic" în cadrul campionatelor continentale de haltere.

BOLIZII pe patru și pe două roți vor străbate și ei, neobosiți, panglicele circuitelor și șoselelor. Marele Premiu al Olandei, contînd pentru campionatul mondial, Raliul Geneva în cadrul campionatului european la automobilism ; campionatele europene de munte în decorul sever de pe Mont Ventoux și campionatele mondiale de motocros în U.R.S.S. — iată capetele de afiș ale sporturilor cu motor.

PUGILISMUL profesionist își va consuma, într-o atmosferă de interes totuși redus, din cauza interminabilelor dispute de culise, un act din lupta pentru supremația absolută : meciul Frazier - Ramos, în care șansele mexicanului par reduse. Asta ca să nu mai vorbim despre valoarea nesigură a versiunii statului New York...

HANDBALUL feminin figurează, de asemenea, pe agenda internațională a săptămînii, prin turneul de la Tașmaidan (Iugoslavia), la care participă și sportivele noastre. Ca și de la alte competiții, așteptăm un prim răspuns cu privire la valoarea lor pe plan internațional.

G. RUSSU-ȘIRIANU

Prin telefon de la trimisul nostru special, CONSTANTIN MACOVEI :

IN PERSPECTIVA CALIFICĂRII OLIMPICE

SOFIA, 21. — În timp ce în țară „atmosfera fotbalistică" este întreținută de meciurile de baraj, primele dintre ele fiind programate duminică, aici, la Sofia, fotbalul continuă să rețină atenția prin derbiuri devenite tradiționale. Nu mai departe decît sîmbătă, în nocturnă, pe stadionul Levski, este programat un meci care poate influența considerabil soarta campionatului Bulgariei : *Levski—Lokomotiv Sofia.* Cu toate acestea, ziarele apărute în ultimele zile la Sofia socotesc întîlnirea de gimnastică dintre reprezentativele Bulgariei și României drept capul de afiș al acestui sfîrșit de săptămînă. Pentru ambele echipe meciul de sîmbătă și duminică este apreciat a fi un important test privind selecția olimpică.

Gimnastele române au sosit la Sofia vineri dimineață, după o călătorie de o noapte cu trenul, în aceeași zi ele efectuînd un ușor antrenament de acomodare. Antrenorul *Nicolae Covaci* este optimist și speră că echipa pe care o va alinia *(Elena Ceampelea, Rozalia Filipescu, Rodica Apăteanu, Lucia Chiriță, Alina Goreac, Olga Ștefan)* să evolueze la nivelul maxim al posibilităților gimnastelor, să îndreptățească speranțele în selecția olimpică, atît de mult dorită.

Gazdele au anunțat o formație tînără, care va concura în următoarea componență : *Vania Marinova, Neli Stoianova, Maria Karașka, Anastasia Mitova, Raina Kirkova, Velika Pașeva.* Cea mai valoroasă dintre gimnastele bulgare este *Maria Karașka,* medaliată la campionatele europene din 1965, de la care se așteaptă, după cum ne declară colegii de la „Naroden Sport", cîștigarea locului I la individual compus. Să vedem dacă vor fi de acord cu aceasta și cele mai bune gimnaste ale noastre, îndeosebi *Elena Ceampelea, Rodica Apăteanu* și *Rozalia Filipescu.*

Meciul Bulgaria—România este programat în cea mai mare sală de sport din Sofia, Universiada, și va avea ca arbitru neutru o reprezentantă a federației de specialitate din Cehoslovacia.

Trimisul nostru special, VASILE TOFAN, transmite de la C.M. de planorism

ZBOR DE DISTANȚĂ PE LINIE FRÎNTĂ

LESZNO, 21 (prin telefon). Cea de a 8-a probă din cadrul „mondialelor" de planorism s-a numit „zbor de distanță pe linie frîntă". Plecarea în această aventuroasă întrecere s-a dat, ca de obicei, în jurul orei 11. După o oră de zbor, Mircea Finescu și Emil Iliescu ne comunică prin radio că, împreună cu alte 20 de planoare, se află într-un nor de furtună care-i împinge cu violență spre înălțimi, lucru pozitiv — deoarece pot prinde ascendență, dar și negativ — regulamentul nepermițînd o depășire de 2 000 m altitudine. Se frînează, deci, la 2 km înălțime, fiecare pilot încercînd acum să scape din încercuirea norului de furtună. Reușesc această manevră și înaintează mai mulți kilometri pe orizontală.

Zborul le este însă din nou întrerupt de un alt nor masiv cu „turnuri" greoale, înalte de 7—8 000 m. Imensa cetate de vapori absoarbe multe planoare, ridicîndu-le cu repeziciune amețitoare în văzduh. Majoritatea aparatelor din acest pluton aterizează forțat. Ele au parcurs o distanță de numai 60 km și vor obține, desigur, un punctaj minim.

Cu o bună orientare tactică, cu un lăudabil curaj, Mircea Finescu continuă cursa, strecurîndu-se într-o formație de „furtună bătrînă" — cum o numesc aviatorii (ploaie, fulgere, rafale) și mai înaintează aproape 50 km, aterizînd pe un cîmp cu cartofi (la Mikstat).

Pînă la ora cînd telefonez nu s-a întocmit punctajul (dificil, din cauza planoarelor aterizate forțat și revenite cu întîrziere la aeroport). Astăzi, probabil, nu se vor desfășura întreceri din cauza timpului nefavorabil.

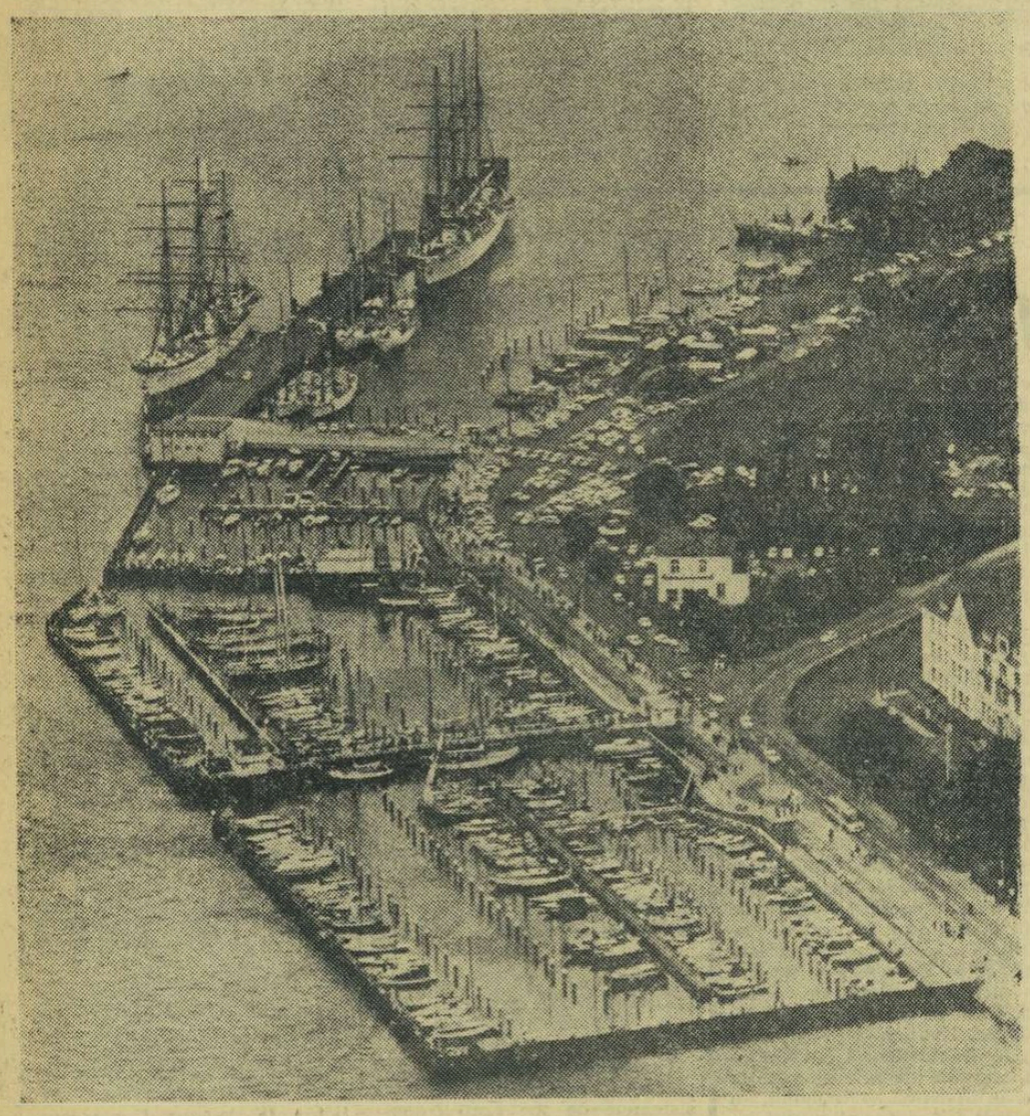

„KIELER WOCHE" — 1968

Azi a început la Kiel (R. F. a Germaniei) tradiționala „săptămînă a orașului", aflată la cea de a 86-a ediție. Printre numeroasele manifestări cuprinse în programul acestui an se înscriu și diferite competiții sportive, unele de amploare europeană. Se vor disputa întreceri — locale sau internaționale — de fotbal, gimnastică, aeromodele, navomodele ș.a. Atracția calendarului sportiv o constituie regatele de iahting care în fiecare an se bucură de participarea celor mai valoroși veliști ai continentului. Întrecerile sînt programate la Schilksee, cunoscuta bază de iahting, unde de altfel se vor disputa și întrecerile olimpice din 1972.

Schilksee — gazda întrecerilor olimpice de iahting din 1972

telex - radio - telefon

LA BARCELONA au început campionatele internaționale de tenis ale Spaniei. Iată primele rezultate înregistrate : Mulligan (Italia) — Rodriguez (Chile) 6—3, 6—4, 6—0 ; Krishnan (India) — Mattec (Italia) 8—6, 6—4, 6—4 ; Jauffret (Franța) — Fletcher (Australia) 1—6, 7—5, 6—1, 6—3 ; Buding (R. F. a Germaniei) — Mandarino (Brazilia) 4—6, 11—9, 8—6, 2—6, 7—5.

■

ÎN „CUPA INTERNAȚIONALĂ" la fotbal, Sporting Lisabona a întrecut cu 4—1 (3—0) echipa Rapid Viena.

■

CU PRILEJUL unei tentative, echipa feminină de parașutism sportiv a R. D. Germane, alcătuită din 7 membre, lansîndu-se de la o altitudine de 1 000 m a realizat o medie de aterizare de 0,76 m de centrul cercului. Performanța constituie un nou record mondial. Vechiul record aparținea echipei U.R.S.S. și era de 1,82 m.

■

TURUL CICLIST al Elveției a continuat cu desfășurarea etapei a 8-a (Lenzerheide — Brunnen : 165 km). Victoria a revenit spaniolului A. Gonzales, în 4h 22'28". În clasamentul general conduce elvețianul Pfenninger.

■

ÎN CUPA ITALIEI la fotbal, etapa a III-a a turului final s-a soldat cu rezultatele : Milan — Bologna 2—1 ; Torino — Inter 1—0.

Mărșăluitorii români au cîștigat „Cursa poștașilor" din R.F.G.

Zilele trecute, la Bremen (R.F. a Germaniei) a avut loc o cursă internațională de 15 km marș, a poștașilor, la care au participat și cîțiva sportivi de la asociația P.T.T. București. Deși au ajuns în localitate cu numai 3 ore înaintea startului (!), mărșăluitorii, conduși de maestrul sportului Dumitru Paraschivescu, au avut o comportare foarte bună, reușind să ocupe primele locuri atît la individual, cît și la echipe. Iată rezultatele cursei : INDIVIDUAL : 1. Marin Perșinaru (România) 1h 12:58,1, 2. Victor Schuch (România) 1h 13:28,9, 3. Middletton (Anglia) 1h 13:49,1, 4. N. Rinceanu (România) 1h 14:26,0,... 7. Gh. Jugănaru (România) 1h 15:44,0 ; ECHIPE : 1. România — 7 p, 2. R.F.G. I — 22 p, 3. Anglia — 36 p, 4. Belgia — 48 p, 5. Ungaria — 82 p, 6. Italia — 88 p.

LA ÎNCHIDEREA EDIȚIEI

Programul „Cupei mondiale" la schi

INNSBRUCK, 21 (Agerpres). — În cadrul lucrărilor consiliului Federației internaționale de schi de la Innsbruck, a fost stabilit programul competițional al „Cupei mondiale", ediția 1968—1969 la schi alpin. Competiția masculină programează 14 concursuri, care vor avea loc la Val d'Isere, Adelboden, Berchtesgaden, Wengen, Kitzbuehel, Megeve, St. Anton, Cortina d'Ampezzo, Aare, Val Gardena, Kranjska Gora, Squaw Valley, Mont St. Anne și Watterville Valley (S.U.A.). Programul feminin cuprinde 11 competiții, printre care : Val d'Isere, Grindewald, St. Gervais, St. Anton, Aare, Visoke Tatri, Squaw Valley etc.

Turneul de tenis de la Poznan

VARȘOVIA. — Proba de simplu masculin din cadrul turneului internațional de tenis de la Poznan a fost cîștigată de polonezul Gonsiorek, care în finală a dispus cu 4—6, 3—6, 6—2, 6—1, 6—3 de cehoslovacul Pala.

Nou record scandinav la decatlon 7592 p

COPENHAGA. — Cu prilejul unui concurs internațional de atletism, desfășurat la Copenhaga, primul loc la decatlon a revenit lui Jensen (Danemarca) cu 7 592 puncte (performanță care constituie un nou record al Scandinaviei). Pe locul doi s-a clasat spaniolul Rafael Cano cu 7 461 puncte (record spaniol).

Tiparul : I. P. „Informația", str. Brezoianu 23—25

40365

Redacția și administrația: str. Vasile Conta nr. 16, tel. 11.10.05, interurban 72 și 286. Telex sportrom buc. 180.

PROLETARI DIN TOATE ȚĂRILE, UNIȚI-VĂ!

sportul

4 pagini 30 bani

Anul XXIV Nr. 221 (5655) ZIAR AL CONSILIULUI NAȚIONAL PENTRU EDUCAȚIE FIZICĂ ȘI SPORT Duminică 23 iunie 1968

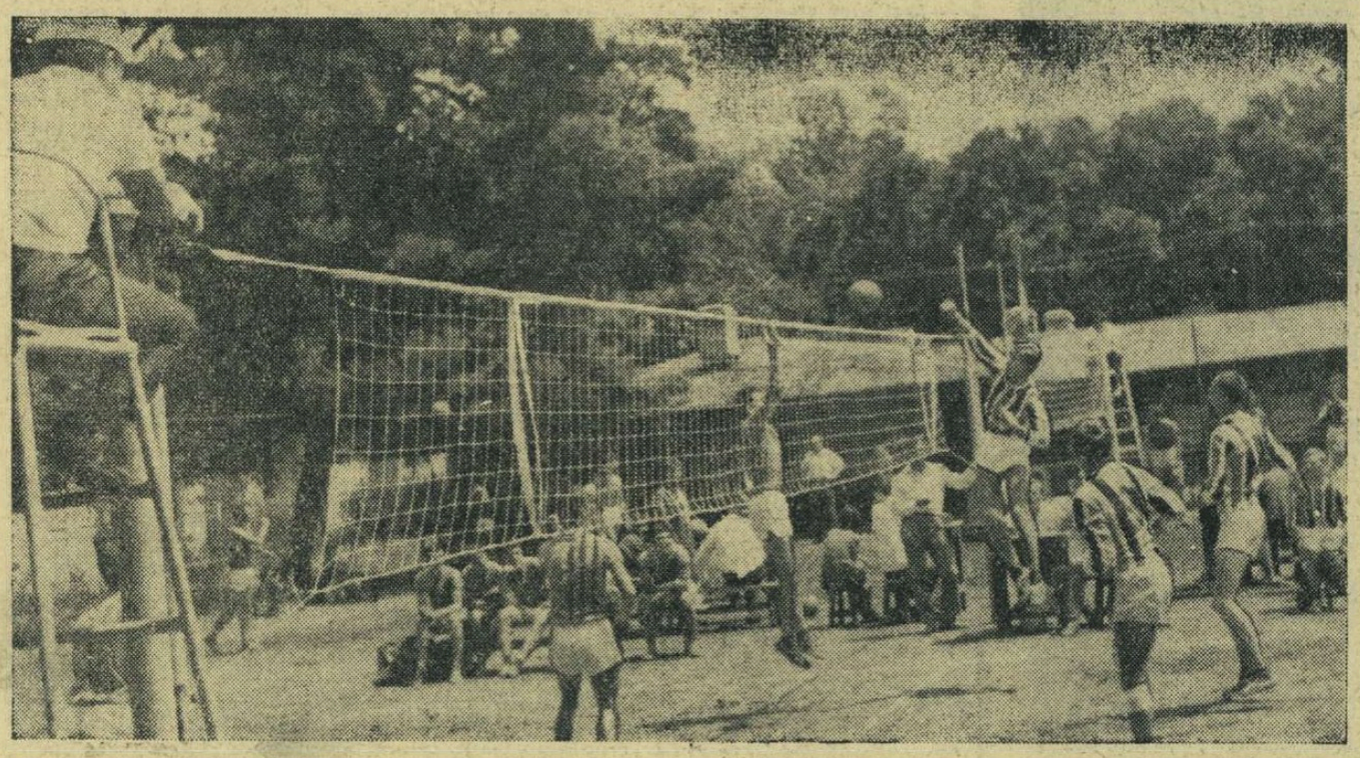

Dispută în doi la fileu. Față din meciul dintre echipele Școlii prof. auto Craiova și Școlii prof. miniere din orașul Dr. Petru Groza

Foto: TH. ROIBU

ELEVII ȘCOLILOR PROFESIONALE ȘI TEHNICE DE 4 ANI AU LUAT STARTUL ÎN FINALELE PE ȚARĂ

Ieri dimineață, pe stadionul Tineretului din Capitală, în prezența tovarășilor Ștefan Bălan, ministrul învățămîntului, Anghel Alexe, președintele Consiliului Național pentru Educație Fizică și Sport, și a altor personalități din Ministerul Învățămîntului, C.N.E.F.S. și C.C. al U.T.C., s-au deschis întrecerile pe țară ale școlilor profesionale și tehnice de 4 ani, la atletism, volei, handbal și fotbal.

Atmosferă însuflețită în toate colțurile stadionului, atît pe terenuri și la sectoarele de atletism, cît și în jurul acestora. Cine va trece de „serii", la viteză, cine va urca ștacheta cel mai sus, cine va face să se întindă cît mai mult ruleta, care echipe vor ținti din start spre locul I și, mai ales, cine va fi primul care va urca pe cea mai înaltă treaptă a podiumului? Întrebări la care toți cei prezenți, spectatori și concurenți, așteaptă cu justificat interes răspunsul. Eleva **Alexandra Burcea** (Buc.) este prima laureată, la 80 mg (12,6). Apoi, crainicul anunță, pe măsură ce se consumă „finalele", învingătorii la celelalte probe... Iată-i: BĂIEȚI I — triplusalt: **R. Girbea** (Ploiești) 13,68 m, 3000 m: **D. Mighiu** (Botoșani) 9:05,6, 100 m plat: **V. Pitrop** (Buc.) 11,4, 800 m: **Gh. Bonchis** (Brașov) 2:02,3, greutate: **V. Pop** (Buc.) 13,18 m; BĂIEȚI II — 80 m: **Alex. Goda** (Brașov) 9,7, înălțime: **N. Poschina** (Brașov) 1,61 m, disc: **M. Dumitrescu** (Buc.) 42,70 m; FETE I — disc: **Miliana Micu** (Dîmbovița) 39,36 m, lungime: **Alexandra Burcea** 4,73 m; FETE II: 60 mg: **Niculina Manea** (Buc.) 9,7, lungime: **Ana Iozu** (Buc.) 4,73 m.

Sînt primii campioni pe țară ai școlilor profesionale și tehnice de 4 ani...

Echipele de volei, handbal și fotbal au jucat primele meciuri, campioanele urmînd a fi desemnate peste cîteva zile.

ÎNFRUNTĂRI DECISIVE

ÎN TURNEELE DE BARAJ

Citiți în **sportul** *de luni*

ample cronici și reportaje realizate de trimișii noștri speciali la Timișoara, Brașov și Arad

EMIL RUSU (DINAMO) ȘI-A PĂSTRAT TITLUL DE CAMPION LA CONTRATIMP

BRAȘOV, 22 (prin telefon). Neînchipuit de grea a fost pentru cei peste 120 de rutieri, finala campionatului național de contratimp individual desfășurată azi (n.r. ieri) pe șoseaua Brașov — Sighișoara. Un vînt năpraznic, care a doborît pomii de pe marginea șoselei, și o ploaie rece au stat în calea alergătorilor ce luptau cu acele cronometrelor. Spre lauda lor, majoritatea cicliștilor au reușit să treacă cu brio dificilul obstacol al vremii nefavorabile și, în cazul maestrului sportului EMIL RUSU, chiar să realizeze performanțe demne de luat în seamă. Sportivul dinamovist, antrenat de **N. Voicu**, și-a menținut titlul și diferența care-l separă de următorii clasați ni-l arată ca un necontestat specialist al probei solitare. La juniori mari satisfacția a revenit brașovenilor care prin A. SUCIU, elevul antrenorului **M. Ștefănescu**, a reînnodat tradiția victoriilor în probele rezervate cadeților ciclismului nostru. Întrecerea celor mai mici juniori a fost clar și categoric dominată de reprezentanții clubului sportiv Steaua, pregătiți de tînărul antrenor **C. Voicu**.

REZULTATE: seniori: 1. EMIL RUSU (Dinamo) a parcurs 40 km în 56:10 (m.o. 42,7 km) — campion de contratimp al României, 2. M. Rîndașu (Voința Ploiești) 58:40, 3. C. Ciocan (Dinamo) 58:48, 4. Al. Sofronie (Dinamo) 59:10, 5. T. Puterici (Steaua) 59:34, 6. C. Ciobanu (Voința Pl.) 1h 00:12, 7. Fr. Gera (Steaua) 1h 00:45, 8. I. Ardeleanu (Steaua) 1h 00:46, 9. N. David (Steaua) 1h 00:56, 10. W. Egyed (Dezrobirea Brașov) 1h 01:01; juniori mari: 1. ANDREI SUCIU (Dezrobirea Brașov) a parcurs 30 km în 44:54 — campion de contratimp al României, 2. D. Nemțeanu (T. M. Brăila) 44:59, 3. M. Ioniță (Dinamo) 45:03, 4. Fl. Purcăruș (Steaua) 45:43, 5. M. Pițu (Dinamo) 45:58, 6. C. Tănase (T. M. Brăila) 46:46; juniori mici: 1. NICOLAE GAVRILA (Steaua) a parcurs 15 km în 22:50 — campion de contratimp al României, 2. P. Dolofan (Steaua) 22:53, 3. V. Buduru (Steaua) 23:18, 4. T. Diceanu (Tractorul Brașov) 23:28, 5. S. Beldiman (Petrolul Pl.) 24:05, 6. I. Naghi (C.S.M. Cluj) 24:13.

Duminică dimineața se desfășoară pe șoselele din împrejurimile Brașovului cea de a V-a ediție a „Cupei Dezrobirea".

H. N.

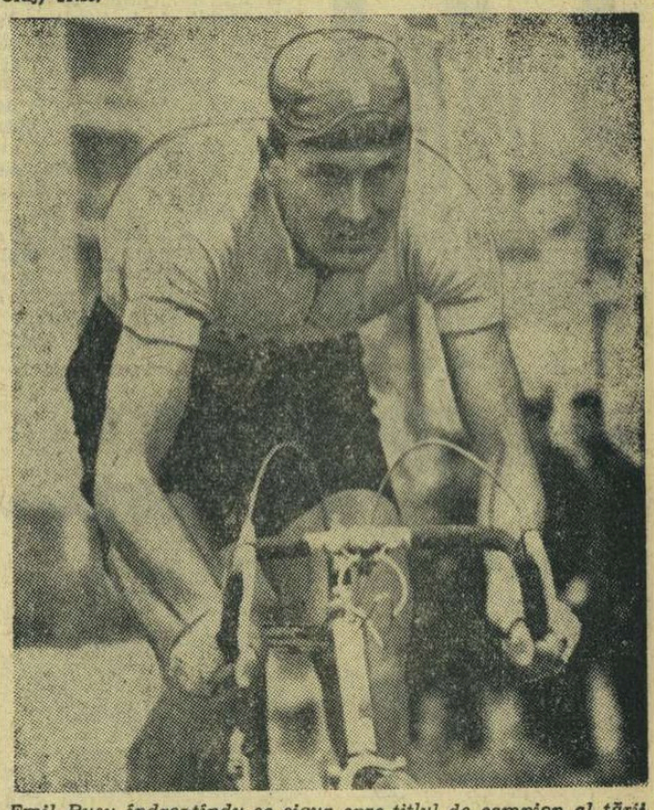

Emil Rusu îndreptîndu-se sigur spre titlul de campion al țării, în dificila probă de contratimp individual

Foto: A. NEAGU

VERNESCU — SCIOTNIC ÎNVINGĂTORI LA VIENA

În regata internațională de caiac-canoe de la Viena, **echipajul** K 2 **al țării noastre** (Vernescu—Sciotnic) **a cîștigat cursa de 1 000 m cu timpul de 3:30,6. Pe locul 3 s-a clasat echipajul secund al** României (Calenic—Covaliov) **cu 3:31,6. În cursa de 1 000 m a caiacelor a ieșit învingător sovieticul** Șaporenko **(3:47,9). D. Ivanov și H. Ivanov au ocupat locurile 6 și 7 cu 3:52,9 și, respectiv, 3:55,8.**

Concursul atletic internațional de la Cluj

CLUJ, 22 (prin telefon, de la trimisul nostru). — Concursul internațional de decatlon și pentatlon dintre echipele României, Franței, Iugoslaviei și Italiei nu a început sub cele mai bune auspicii. Dimineața, un vînt puternic și rece a suflat în permanență și din direcții diferite, punînd în încurcătură pe atleți. După-amiază, în schimb, vremea a fost bună și rezultatele în consecință.

După prima zi de concurs reprezentanții Franței conduc în trei din cele patru clasamente ale competiției iar decatloniștii români dețin primul loc în întrecerea pe echipe.

Iată rezultatele înregistrate: DECATLON: **echipe**: 1. România 48 p, 2. Franța 46 p, 3. Italia 32 p. Echipa Iugoslaviei descompletată nu mai contează în clasament; **individual**: 1. A. Meier (Fr.) 3764 p (100 m — 10,7 s, lungime — 6,85 m, greutate — 11,16 m, înălțime — 1,86 m, 400 m — 49,7 s); 2. C. Socol (R) 3736 p (11,3 s, 6,76 m, 13,30 m, 1,95 m, 51,6 s); 3. Anyamah (Fr.) 3586 p (11,3 s, 6,22 m, 13,26 m, 1,86 m, 50,5 s); 4. Andreevici (I) 3572 p (11,1 s, 6,57 m, 13,22 m, 1,75 m, 51,3 s); 5. Piccolo (It.) 3558 p (11,5 s, 6,65 m, 14,08 m, 1,80 m, 52,2 s); 6. Hodoș (R) 3550 p (11,5 s, 6,76 m, 13,71 m - 1,75 m 51,3 s); 7. V. Jurcă II (R) 3523 p, 8. A. Sepci (R) 3510 p, 9. Duclos (Fr.) 3485 p, 10. Frasca (It.) 3440 p.

PENTATLON: **echipe**: 1. Franța 27 p, 2. România 20 p, 3. Iugoslavia 18 p, 4. Italia 13 p; **individual**: 1. Monique Bantegny (Fr.) 2752 p (80 mg — 11,5 s, greutate — 11,52 m, înălțime — 1,63 m); 2. Denise Guenard (Fr.) 2745 p (11,2 s, 11,95 m, 1,60 m); 3. Elena Vintilă (R) 2721 p (11,1 s, 10,07 m, 1,63 m); 4. Marjana Lubej (I) 2708 p (10,9 s, 10,28 m, 1,57 m); 5. Maria Pandele (R) 2707 p (11,4 s, 11,90 m, 1,54 m); 6. Maria Vittoria Trio (It.) 2702 p (11,2 s, 10,45 m, 1,60 m); 7. Djurdja Focici (I) 2693 p, 8. Magali Vettorazzo (It.) 2612 p, 9. Christie Le Puloch (Fr.) 2577 p; 10. Anne-Marie Grosse (Fr.) 2551 p etc.

Concursul continuă duminică.

Adrian IONESCU

În pag. 3:

A FOST CUCERITĂ MAREA, URIAȘA ZECIME DE SECUNDĂ A RECORDULUI LA 100 m!

SE DESCHIDE O ȘCOALĂ DE FOTBAL!

Unde? În coloanele ziarului **sportul** începînd de săptămîna viitoare.

Profesor: cunoscutul antrenor PETRE STEINBACH

Elevi: TOȚI COPIII DIN ROMÂNIA!

„SFAT" LA POALELE TÎMPEI

La Brașov se află întrunită astăzi „înțelepciunea" sportului nostru cu pedale.

Emoționanta revedere, cu o întrecere ca-n vremea tinereții și cu un sfat pînă la cumpăna nopții, întîlnirea celor ce-au scris în ultimele decenii cartea ciclismului românesc constituie, în același timp, un moment important în viața acestui sport.

Mai întîi, pentru că prof. C. Aslan, V. Mormocea, N. I. Țapu, Martie Ștefănescu, Tr. Chicomban, Dede Negoescu, Marin Niculescu și ceilalți înaintași pot și trebuie să le arate celor din generația de astăzi că istoria ciclismului nostru a început cu multă vreme în urmă — ca rod al entuziasmului lor, că pe filele ei sînt înscrise performanțe obținute cu sacrificii, generate de o arzătoare pasiune, performanțe realizate în condiții corecte de concurs. Se simte nevoia acestei precizări pentru ca Emil Rusu et comp. să înceteze a-și închipui că istoria începe de la ei, că fiecare învîrtitură de pedală de-a lor înseamnă o filă ori un succes și să înțeleagă că sînt doar niște continuatori care au datoria să se ridice la nivelul predecesorilor, să muncească mai mult și mai bine pentru a întregi un șir de victorii inaugurat, cu ani și ani în urmă, de alții.

Și, mai este important acest colocviu al „înțelepciunii" pentru că el poate ajuta ciclismul românesc să iasă din impasul în care se află. Sfatul fostelor glorii, al acestor eroi ai șoselelor, cu părul încărunțit, poate să traseze sportului nostru cu pedale drumul care duce la limanul afirmării certe în concernul tot mai zbuciumat al ciclismului internațional. Avem carnetele pregătite. Poate ar trebui să și le pregătească și federația de specialitate, cea care are nevoie de sfat și sprijin, cea care trebuie să pună în practică sugestiile acestor oameni cu vastă experiență, pasionați dezinteresați ai sportului pe care l-au practicat cîndva, dar pe care n-au încetat niciodată să-l iubească.

N-ar fi decît spre binele ciclismului dacă, extinzîndu-se inițiativa asociației sportive Dezrobirea Brașov (și ea pornită din inima unui veteran, Martie Ștefănescu), s-ar crea un sfat permanent al veteranilor, un club al foștilor cicliști. Cîte măsuri utile ar genera discuția organizată periodic a celor ce-au întemeiat și purtat sp primele înălțimi ciclismul românesc, de cît sprijin s-ar putea bucura sportul nostru cu pedale! Este de prisos să mai amintim proverbul **„Cine nu are bătrîni..."**.

Oricum, astăzi la Brașov se vor întîlni cîteva generații ale ciclismului românesc. Ce rezonanțe va trezi acest eveniment în inimile veteranilor, intuim. Așteptăm, însă, cu nerăbdare să vedem cum cei din generația de astăzi — care datorează atît de mult părinților sportului cu pedale! — vor ști să le recunoască înaintașilor lor meritele indiscutabile, cum vor ști să folosească întîlnirea pentru a retușa „cota pretențiilor", drumul uneori sinuos pe care-l parcurg astăzi, mii dintre ei, spre performanță.

Hristache NAUM

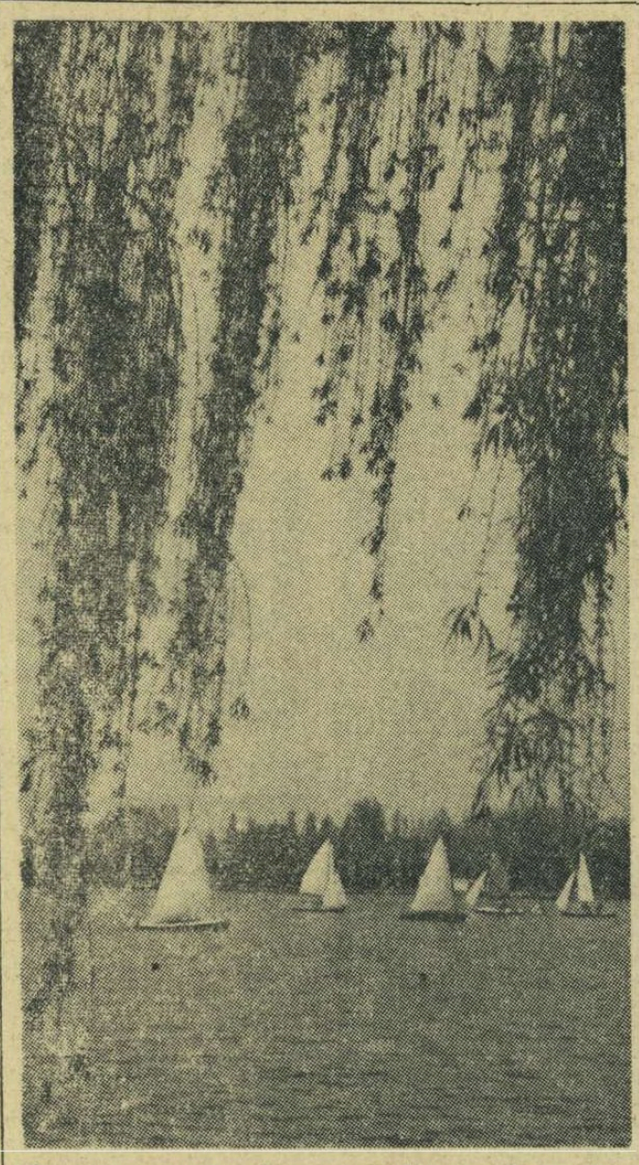

Obișnuit cadru estival bucureștean. În prim-plan perdeaua sălciilor plîngătoare ale Herăstrăului; în planul al doilea — aripile albe ale bărcilor cu pînze, în plină activitate

Foto: O. CAHANE

ÎNTREGUL POPOR APROBĂ CU ÎNSUFLEȚIRE MĂSURILE ELABORATE DE PARTID

JUSTEȚE ȘI ETICĂ

Recenta Plenară a C.C. al P.C.R. a stabilit un amplu sistem de măsuri, menit să contribuie cu maximă eficacitate la dezvoltarea necontenită a orînduirii noastre.

Dezbaterea însuflețită a documentelor de partid, la care au participat păturl largi ale populației de la orașe și sate, și — ca o chintesență a ei — lucrările actualei sesiuni a Marii Adunări Naționale, care capătă în acest context profunde rezonanțe istorice, exprimă adeziunea deplină a maselor la politica partidului și guvernului nostru.

La propunerea partidului, Marele Sfat al țării dezbate probleme de o covîrșitoare însemnătate politică, economică și social-etică. Mă voi referi la cîteva, legate de adoptarea **Legii pentru reglementarea unor condiții de remunerare a salariaților care îndeplinesc funcții de conducere, tehnico-administrative și de specialitate.**

Prin ea se pune capăt unei practici, vechi, care a generat multe neajunsuri, aceea a cumulului de funcții remunerate și plata unor indemnizații nelegate de o muncă efectiv prestată. Cumulul de funcții — cunoscut în mod practic sub nomenclatura „jumătății de normă" — a condus deseori la diluarea activității, la rezolvarea superficială și formală a sarcinilor de producție, la lipsa de continuitate în realizarea practică a unui program propus. Nu rareori „jumătatea de normă" se efectua pe seama „normei întregi", timpul liber al cumulardului rămînînd nealterat!

Explicația slabei activități a multor secții de performanță din cluburi și asociații, a lucrului fără perspectivă și a rezultatelor submediocre de la multe catedre de educație fizică din școli și universități, trebuie căutată și în această practică vătămătoare a normelor înjumătățite.

Partidul nostru a dat dovadă de o înaltă înțelepciune punînd în dezbatere chestiunea indemnizațiilor nelegate de muncă, ci de unele titluri sau distincții dobîndite pentru realizări remarcabile în domeniul științei, artei, culturii. O asemenea „rentă viageră" era, de bună seamă, nedreaptă și, în ultima instanță, putea genera sentimentul de automulțumire, senzația de plenitudine, frînînd munca creatoare permanentă — niciodată încheiată — pe care fiecare este dator s-o presteze spre binele și progresul națiunii române.

Iată de ce adeziunea deplină la măsurile partidului se împletește cu sentimentul de înaltă admirație față de conducătorul nostru încercat — Partidul Comunist Român — cu hotărîrea de a le transpune neîntîrziat în viață!

I. GHERMANESCU-KUNST
secretar al Consiliului Național pentru Educație Fizică și Sport

ADEVĂRATA MENIRE!

Am studiat cu deosebită atenție cuvîntarea tovarășului Nicolae Ceaușescu rostită la recenta plenară a Comitetului Central al Partidului Comunist Român și mă declar întrutotul de acord cu conținutul ei.

Este evident că pentru înflorirea scumpei noastre patrii, hotărîrile Congresului al IX-lea și ale Conferinței Naționale a P.C.R. reprezintă un program amplu de măsuri care vizează și un nou sistem de salarizare, elaborat de partid și guvern, aflat în curs de experimentare, avînd drept scop îmbunătățirea modului de repartiție în țara noastră, o așezare mai judicioasă a salarizării între diferitele sectoare ale creației materiale și spirituale, o aplicare mai consecventă a principiului socialist — de la fiecare după posibilitățile sale, fiecăruia după munca sa.

În această situație trebuie să ne aflăm și noi, cadrele didactice, care am îmbrățișat o profesiune de mare răspundere, presupunînd o înaltă etică. Un profesor de educație fizică — ca să folosesc cazul meu — are obligația de onoare de a asigura creșterea armonioasă a tinerei generații, prin orele de clasă, prin cele de activități educative, de a contribui — totodată — la selecționarea elementelor capabile să facă față și unei pregătiri mai complexe, pe firul activității de performanță.

Cîte nu se pot realiza atunci cînd intervine pasiunea, cînd ești animat de respect pentru propria-ți muncă! Nu preocuparea exclusivă după obținerea de norme în plus trebuie să caracterizeze un profesor, nu tentativa de a face, în același timp, mai multe treburi (pînă la urmă le va încurca pe toate), nu goana — adesea în forme dezonorante — după căpătuială, ci o muncă desfășurată într-o singură direcție — precisă, concretă, pasionantă și implicit rodnică.

În acest spirit, socotesc eu, trebuie înțelese măsurile stabilite de Plenara C.C. al P.C.R. Profesorii de educație fizică, dîndu-și adeziunea deplină față de aceste importante măsuri, vor avea satisfacția unor rezultate care să-i onoreze și ca dascăli și ca oameni!

prof. Gheorghe BENONE
directorul Liceului nr. 35 din București

SPORTUL magazin

O FEMEIE DEASUPRA ATLANTICULUI

Cu cîteva luni în urmă, presa mondială publica vestea doborîrii recordului de viteză, în traversarea Atlanticului, de către aviatoarea sportivă engleză Sheila Scott. Pilotînd un „piper Comanche" cu un singur motor, botezat „Myth Too", după 17 ore și 14 minute de la decolarea de pe aeroportul Shannon, Sheila Scott a aterizat la Gander, înghețată și răpusă de oboseală.

Sînt foarte puține avioanele ușoare care se încumetă să traverseze Atlanticul, de la est la vest, din cauza vînturilor foarte periculoase, din față, care bat de-a lungul întregului an, ca și din cauza pericolului de formare a gheții.

„A fost groaznic, relatează Sheila Scott, depănîndu-și amintirile. **Timpul a fost nefavorabil, de la început. Vînturile din față erau înspăimîntătoare. Mi s-a defectat și o parte a aparaturii de control și mult timp am zburat deasupra Atlanticului ghidată doar de instinct, fără a avea în mod practic cea mai mică idee unde mă aflu. Gheața îmi dădea tot mai mult de furcă și a trebuit să zbor cea mai mare parte a drumului la mică înălțime. Mult timp am zburat doar la 150 metri, iar sporadic chiar la numai 15 metri deasupra apei. Cum în momentul acela valurile erau extrem de înalte, pilotul automat nu a putut intra în acțiune.**

SHEILA SCOTT

Avînd de înfruntat tot timpul vicisitudinile atmosferice, nu m-am putut relaxa de loc, cum procedez uneori, ascultînd muzică imprimată pe bandă sau făcîndu-mi note de drum. Mă gîndeam și la o amerizare forțată. Cum rezervoarele mele de benzină erau aproape goale, speram că ele vor menține avionul în stare de plutire, cu toate că marea răscolită de valuri mari părea să spună contrariul.

Eram complet înghețată și trebuia să mă feresc să nu amorțesc. În acest scop, schimbam înălțimea scaunului din timp în timp. Dacă nu acționam așa, riscam să-mi pierd viața, căci este imposibil să mai păstrezi controlul asupra aparatului.

Am zărit, în fine, pămîntul și am reușit să aterizez la Gander. Cînd am încercat să cobor din avion, am căzut afară, fiind complet înghețată. Nu puteam umbla. A trebuit să fiu masată timp de trei ore pentru ca circulația sîngelui să revină la normal".

Partea remarcabilă în succesele aviatice ale Sheilei Scott este faptul că ea a început să învețe zborul abia în 1959. În iunie 1966, Sheila a efectuat cel mai lung zbor din istoria aviației sportive, făcînd ocolul lumii în 33 de zile, parcurgînd de unul singur 45 872 km și străbătînd 26 de țări în 31 de escale.

În opt ani de zbor efectiv, Sheila Scott a stabilit 32 de recorduri „de clasă", iar de curînd a devenit prima femeie care a „doborît" bariera sunetului, pe un avion de tip „Hunter".

Planuri de viitor? Sheila Scott intenționează doborîrea recordului pe distanța Londra-Nassau (insulele Bahama). Acest zbor nu va fi, însă, decît un antrenament pentru marea performanță, prima de acest gen din lume, pe care celebra aviatoare vrea s-o realizeze și anume un zbor de la Londra la Londra peste cei doi poli ai globului terestru.

R. H.

RĂSPUNDE Ion Pătaşu

DUMITRU MARCUS, ARAD. — Referitor la finala Cupei, la fotbal, știți puteți spune: „să fie arsă bara cea blestemată". De ce? Dacă nu ar fi fost bara, era mai rău: mingea se ducea direct în tribună!

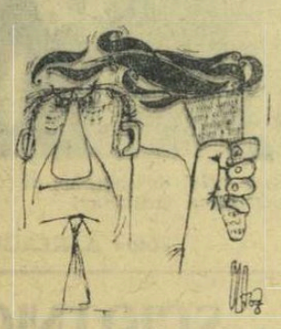

VASILE GAZDAC, TIMIȘOARA. — Este interesantă informația pe care ne-o dați: Didi, faimosul jucător brazilian, care împreună cu Pele (adăugăm noi: și cu alții!) a condus echipa Braziliei la triumful mondial din 1958, a găsit un continuator în fiul său, Adilden, care, la 17 ani, este titular în prima formație a lui Botafogo.

MARTIN PORA, ARAD. — Nicolae Dobrin s-a născut la 26 august 1947. După ce și-a făcut ucenicia la Trivale („Maracana" Piteștiului), a fost adus în 1959 în echipa de pitici a lui F. C. Argeș. Trei ani mai tîrziu, debuta în prima echipă. Avea atunci 15 ani!

LADISLAU FEHER, ORADEA. — De acord: graba strică treaba. Finala Cupei Campionilor Europeni, ediția 1967, dintre Celtic Glasgow și Internazionale Milano, a avut loc la Lisabona.

GH. P., TG. MUREȘ. — Nici linia, nici poantele care însoțesc desenele dv. nu sînt corespunzătoare. Ne informați că sînteți gata să ne trimiteți și altele. Tot e bine că sîntem avertizați, că nu sîntem luați pe nepregătite!

GHEORGHE DUMEA, GALAȚI. — Siderurgistul a avut ce-a avut cu... Rapidul: 1—0 la Galați (o jumătate de surpriză) și 2—1 la București, într-un moment cînd bucureștenii vizau titlul și aveau toate șansele să-l cîștige. Și l-a cîștigat... Petrolul! Numai de prea mult noroc nu se poate plînge „Rapidul celui".

PETRE POLTOFCA, BUCUREȘTI. — Primul joc al lui Ozon, la Rapid, nu a adus minunea așteptată de suporterii feroviarilor: jucînd cu Dinamo București, în Cupă, Rapid a pierdut cu 4—0.

DORU STOICA, CLUJ. — Desigur că ar fi fost foarte bine ca „domnul Gore", personajul lui Al. Mirodan, să nu fi trebuit să pună nici un gram de ironie în comentariul referitor la proiectatul meci de fotbal Anglia — România: „În sfîrșit, un meci pe măsura noastră". Dar de ce credeți că e vorba de o ironie? La urma urmei, acest domn Gore poate fi un mare romantic. Să vă dau însă o veste: meciul nu va mai avea loc. Norocul englezilor! (V-aș ruga să nu mă acuzați și pe mine de ironie. Eu sînt un om cît se poate de serios!).

OTTO IOAN, TURDA. — Nu cunosc planurile echipei Arieșul. Le ține secret! Înainte de a se gîndi să cucerească încă o dată Cupa României (ar avea șanse, numai dacă ar cădea în finală, din nou, cu Rapidul!), cred că ar avea de rezolvat probleme mai arzătoare: cum să facă să rămînă din campionatul județean, unde activează acum în rîndurile echipelor divizionare, printre care se numără cîndva...

Ilustrații: N. CLAUDIU

CONVORBIRI CU DOMNUL GORE

TABLOURI DINTR-O EXPOZIȚIE

Unii colecționează tablouri, alții timbre aranjate cu grijă în albume, alții cărți poștale ilustrate. Dl. G. colecționează tăieturi din ziare. Ei decupează cu foarfeca anumite texte, le lipește cu gumarabică pe-un carton, le potrivește unul în urma celuilalt și pe urmă le înrămează, agățîndu-le, precum picturile pe pereți. Ramele, însă, sînt elastice, proprietarul lor avînd posibilitatea de a le lungi sau lărgi după voie. Iată, copiat de subsemnatul un asemenea tablou.

1) „După cum știți, luna trecută i-am învins pe elvețieni la București. Sînt semne evidente că fotbalul românesc a ieșit din criză, pornind pe un făgaș bun. Băieții noștri pleacă astă-seară la Zürich cu convingerea că și acolo, pe terenul adversarilor, vor izbuti o comportare la nivelul posibilităților reale și ale speranțelor puse în echipa națională de către milioanele de iubitori ai fotbalului din țara noastră. Dacă vom trece acest hop — și eu privesc lucrurile cu optimism — atunci, orice ar spune sceptici, avem perspective serioase de calificare pentru turneul final al campionatului mondial" (din interviul acordat de antrenorul principal al lotului, unui corespondent al ziarului „Sportul").

2) „Înfrîngere rușinoasă la Zürich: Elveția a învins România cu 7—1, după un meci în care reprezentativa noastră a jucat sub orice critică, dezamăgind încă o dată, grav, așteptările legitime ale iubitorilor de fotbal din țara noastră" („România liberă").

3) **„Dialog cu cititorii".** Nu putem rămîne indiferenți, după ce am văzut comportarea lamentabilă a celor ce s-au bucurat de încrederea de a ne reprezenta în meciul cu Elveția. De ani și ani de zile se vorbește despre măsuri de redresare, se preconizează fel de fel de sisteme, antrenorii dau interviuri etc. Dar, după cum s-a văzut, greșelile se repetă la nesfîrșit. Selecționarea se face deficitar, se aduc jucători în lot în ultima clipă, se întrerupe campionatul pentru ca „fotbaliștii să fie odihniți" (I. Potroacă — R. Vîlcea, „Magazin").

4) „Trebuie să spunem, în sfîrșit, lucrurilor pe nume: așa nu se mai poate! E timpul să luăm taurul de coarne" („Flacăra Prahovei").

5) — Ce preconizați în legătură cu redresarea fotbalului românesc?

— A doua zi după numirea mea în postul de antrenor principal al echipei reprezentative, am trecut, în strînsă colaborare cu membrii colegiului central de antrenori, la elaborarea unui plan concret și precis de măsuri, menite a îmbunătăți în mod radical actuala stare de lucruri.

a) Respectarea cu cea mai mare strictețe a campionatului, a cărui desfășurare nu mai trebuie întreruptă în chip arbitrar.

b) Asigurarea unei pregătiri fizice pe măsura necesităților de viteză ale fotbalului modern.

c) Înlăturarea schemelor tactice transplantate artificial din alte țări și înlocuirea lor cu o formulă specifică temperamentului particular al jucătorilor noștri. Mă gîndesc, în această ordine de idei, la o sinteză între 4—2—4 cu „libero" și 4—3—3 cu „mătură-tor".

d) Alcătuirea unui lot de selecționabili din care să dispară atît elementele depășite, plafonate, cît și improvizațiile de ultimă oră, singurul criteriu al selecției constituindu-l valoarea absolută a jucătorului.

Bineînțeles, rezultatele nu vor apărea peste noapte. Dar am convingerea că, muncind cu seriozitate și spirit de răspundere, vom ridica fotbalul nostru la înălțimea cerințelor și vom oferi — în sfîrșit — milioanelor de iubitori ai acestui sport satisfacțiile pe care le așteaptă și le merită din plin (Din interviul acordat ziarului „Steagul roșu", de către noul antrenor principal al lotului reprezentativ).

6) „După cum știți, l-am ținut în șah pe olimpicii R.D. Germane la ei acasă, reușind un prețios meci nul. Sînt semne evidente că fotbalul românesc a ieșit din criză, pășind pe un făgaș bun. Băieții noștri privesc jocul revanșă de mîine de pe „23 August" cu convingerea că vor izbuti o comportare la nivelul posibilităților reale și ale speranțelor puse în echipa națională, de către milioanele de iubitori ai fotbalului din țara noastră. Dacă vom trece acest hop — și eu privesc lucrurile cu optimism — atunci, orice ar spune sceptici, avem perspective serioase de calificare pentru turneul final al Olimpiadei din Mexic. (Din interviul acordat ziarului „Munca", de către antrenorul principal al lotului reprezentativ).

7) „Înfrîngerea rușinoasă de la București: R.D.G. a învins România pe stadionul „23 August", după un meci în care reprezentativa noastră a jucat sub orice critică, dezamăgind încă o dată grav așteptările legitime ale iubitorilor de fotbal din țara noastră" („Informația Bucureștiului").

8) **„Dialog cu cititorii"**: Nu putem rămîne indiferenți după ce am văzut comportarea lamentabilă a celor ce s-au bucurat de încrederea de a ne reprezenta în meciul cu R.D. Germană. De ani și ani de zile se vorbește despre măsuri de redresare, se preconizează fel de fel de „sisteme", antrenorii dau interviuri etc. Dar, după cum s-a văzut, greșelile se repetă la nesfîrșit. Selecționarea se face deficitar, se aduc jucători în lot în ultima clipă, se întrerupe campionatul pentru ca fotbaliștii să fie „odihniți" (P. Dominic — Beiuș).

9) „Trebuie să spunem, în sfîrșit, lucrurilor pe nume: așa nu se mai poate! E timpul să luăm taurul de coarne". („Flacăra")

10) — Ce preconizați în legătură cu redresarea fotbalului românesc?

— A doua zi după numirea mea în postul de antrenor coordonator al echipei reprezentative, am trecut, în strînsă colaborare cu membrii colegiului central de antrenori, la elaborarea unui plan concret și precis de măsuri, menite a îmbunătăți în mod radical actuala stare de lucruri.

a) Respectarea cu cea mai mare strictețe a campionatului, a cărui desfășurare nu mai trebuie întreruptă în chip arbitrar.

b) Asigurarea unei pregătiri fizice pe măsura necesităților de viteză ale fotbalului modern.

c) Înlăturarea schemelor tactice care-au fost transplantate artificial din alte țări și înlocuirea lor cu o formulă specifică temperamentului particular al jucătorilor noștri. Mă gîndesc în această ordine de idei la o sinteză între 4—3—3 cu „libero" și 4—2—4 cu „mătură-tor".

d) Alcătuirea unui lot de selecționabili din care să dispară atît elementele depășite, plafonate, cît și improvizațiile de ultimă oră, singurul criteriu al selecției constituindu-l valoarea absolută a jucătorului.

Bineînțeles, rezultatele nu vor apărea peste noapte. Dar am convingerea că muncind cu seriozitate și spirit de răspundere vom ridica fotbalul nostru la înălțimea cerințelor și vom oferi — în sfîrșit — milioanelor de iubitori ai acestui sport satisfacțiile pe care le așteaptă și le merită din plin. (Din interviul acordat ziarului „Sportul" de către noul antrenor principal al lotului reprezentativ)

11) „După cum știți, am învins săptămîna trecută în meci-test puternica formație belgiană F.C. Bruges, cu 4—2. Sînt semne evidente că fotbalul românesc a ieșit din criză, pășind pe un făgaș bun. Băieții noștri privesc jocul de astăzi cu selecționata Olandei cu convingerea că vor izbuti o comportare la nivelul posibilităților reale și al speranțelor puse în echipa națională, de către milioanele de iubitori ai fotbalului din țara noastră. Dacă vom trece acest hop — și eu privesc lucrurile cu optimism... etc. etc. (ziarul „Flacăra Buzăului").

12) . . .
13) . . .
14) . . .
15) . . .
28) . . .
39) . . .
108) . . .
2314) . . .

p. conf.,
Al. MIRODAN

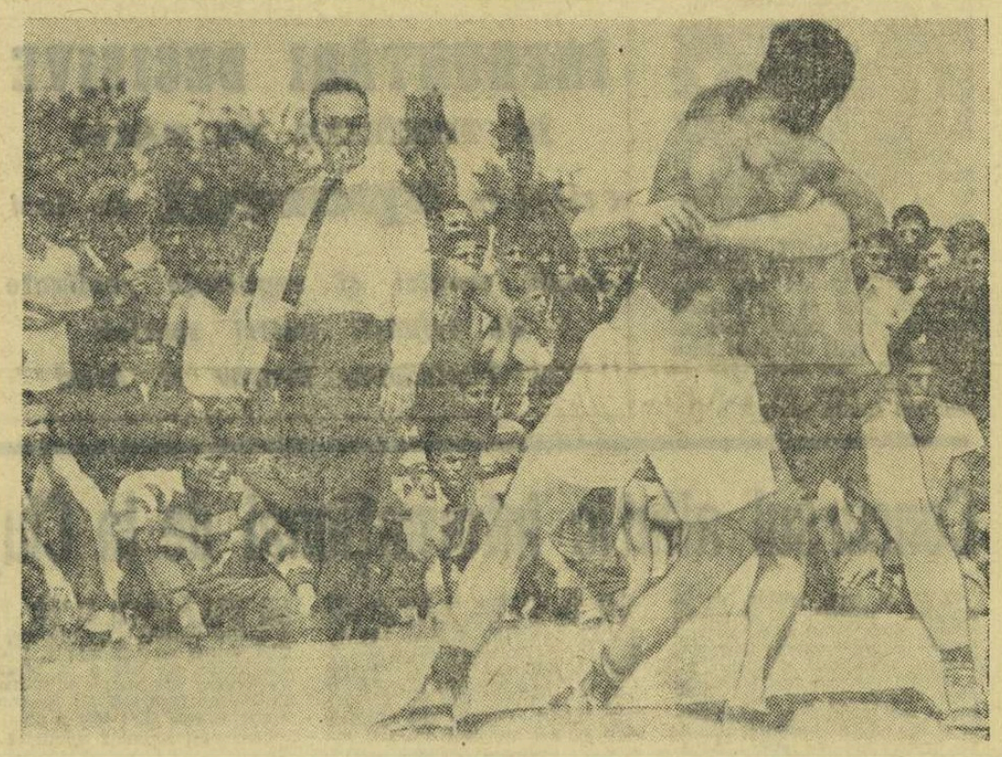

Alături de fotbal, sportul luptelor se bucură de o largă popularitate printre elevii de toate vîrstele. Pe saltea: reprezentanții Institutelor speciale „Pălținiș" și „Alexandria"

AL DOILEA START...

Reportaj pe un traseu inedit

Mergeam la Alexandria să onorez o invitație adresată redacției și la plecare prietenii mi-au spus: **„Să fii atentă".** *Era pentru prima dată cînd mă avertizau. Și o undă de neliniște m-a păscut tot drumul. Trebuia să asist la o finală sportivă, disputată pe terenurile unei „colonii speciale", concurenții fiind infractori minori din institutele speciale de reeducare.*

Îmi explicam închietudinea și chiar mi-o motivam. Mai tîrziu — după ce am cunoscut și m-am întreținut cu tinerii de aici — mi-a fost jenă de slăbiciunea mea, iar întrebărilor curioase cu care amicii m-au întîmpinat la întoarcere, le-am răspuns cu un aer superior de care nu mă simt vinovată: **„Ce știți voi despre viață?!"**

Într-adevăr, în „purgatoriile" acelea — institutele de reeducare a minorilor — se refac caractere, se dinamizează voințe, se vindecă traumatisme morale, iar tinerii care, după împlinirea majoratului, sînt redați societății, vin la noul start al vieții cu dorința de a confirma, de a demonstra tuturor că greșelile comise s-au datorat, în mare parte, circumstanțelor sau mediului înconjurător. Condiția reușitei lor este ca noi, ceilalți, să-i primim în mijlocul nostru cu încredere, să eliminăm insinuările care le-ar putea ulcera vechile răni, iar celor care se vor întrece laolaltă cu noi, pe terenurile de sport, să nu le umbrim victoriile cu răutăți gratuite.

„CUPA PRIETENIEI"

Băieții pasul ritmic, apăsat. Erau cam 400 și toți sub 18 ani. Trofeul întrecerilor, schimbat de la o ediție la alta ca un „Jules Rimet", purta simbolicul titlu de **„Cupa prieteniei".** *Galeria, disciplinată, făcuse gard viu în jurul dreptunghiului terenului. O atmosferă ca la orice competiție școlară. Emoții, energii, voință aprigă de a învinge, bucurii, amărăciuni... Competiția în sine — o reușită. Inițial, intenționam o fișă a rezultatelor, un catalog al recordurilor, la care ulterior am renunțat, convinsă că nu asta interesa în primul rînd. Aveam certitudinea că în toate partidele laurii aveau să revină celui mai bun, pentru că aici, mai mult ca oriunde, incorectitudinea,* **„amabilitățile arbitrilor", „serviciile indirecte"** *nu trebuiau să găsească cîmp de acțiune. Aici trebuia să opereze sportivitatea, cu multiplele sale valențe: corectitudine, respect reciproc, angajament total, deplină dăruire. Aici, esențele nu aveau voie să fie alterate!*

— În fond, sportul înseamnă disciplinare — *îmi adîncește ideea directorul Institutului special Alexandria, prof. I. Vlaicu.* **Și tocmai pentru această incomensurabilă valoare îl cultivăm cu foarte multă încredere și, sperăm, cu succes. Sportul — această coordonată pe care ne sprijinim în munca noastră și pe care am ridicat-o la rangul de metodă — se prevalează și de larga audiență pe care o are printre tineri; el nu va apărea astfel niciodată elevilor ca o metodă pedagogică rigidă, opresantă, dificil de acceptat.**

LA PORȚILE NOULUI

Pauza meciului de handbal m-a surprins printre jucătorii de la „Pălținiș". Urmăream indicațiile pe care un tînăr blond — Dan C. — le dădea colegilor de echipă, îndrumări ce-mi descopereau un cunoscător fin al „jocului pe semicere". L-am rugat să povestească. Îndrăgise de mic handbalul și urmărea cu asiduitate antrenamentele Politehnicii Timișoara. În dorința de a ajunge un campion, uita însă să mai plece de pe stadioane; apoi a uitat să mai treacă pe la școală. Dintr-ai casei nu-l controla nimeni. Primul tată l-a părăsit, ai doilea fugise și el. Mama, îngrijitoare la un institut de proiectări, avea multe griji și l-a scăpat curînd din mînă. Într-a „cincea" a rămas repetent și școala, care auzise de niște isprăvi de-ale lui, l-a trimis într-o colonie. Aici a terminat 8 clase și acum urmează „profesionala" la sudură electrică, iar profesorul lui de sport, Mihai Moldovan, ni l-a recomandat ca pe unul dintre elevii merituoși și ca pe un sportiv cu perspectivă. În curînd își va sărbători majoratul și se va întoarce acasă; s-a hotărît să lucreze serios pentru a șterge impresia, acum falsă, în ceea ce-l privește. Va juca în același timp și handbal. **„Poate la Politehnică, dacă-mi vor reuși planurile cu liceul seral".**

Primul care atinsese linia de sosire în cursa de viteză fusese Cornel B. Cronometrul indicase 12 secunde; tribuna explodase, mulți dintre suporteri făcuseră cerc în jurul performerului. Era unul dintre colegii preferați pentru corectitudinea și princeperea sa. De altfel, aceste calități l-au și recomandat pentru funcția de secretar al U.T.C. — elevi din institut. Un atlet bine clădit, cu ten măsliniu și niște ochi mari, albaștri și tunsură sportivă. În '65 s-a legitimat la Siderurgistul Hunedoara și a concurat la 100 și 800 m, în cadrul Spartachiadei regiunii, ținută în anul acela la Brașov. Nu împlinise 14 ani cînd „ochiul" unui „amic" mai vîrstnic a descoperit în tînărul alergător un excelent... subtilizator de bicicliete. L-a tentat cu cîteva monezi și l-a trimis apoi în cea mai dificilă cursă a vieții sale! A furat de șapte ori. Pînă a fost prins.

În decembrie se va întoarce acasă, la Orăștie, și va relua, desigur, legăturile cu vechiul său club. Se simte pregătit nu numai pentru un start corect în viață, ci și pentru unul temerar pe pistă.

În piramida de gimnastică, atenția mi-a fost atrasă de un prichindel — Eugen C. — „numai zgîrci", cum i se spune. L-am lăsat să savureze aclamațiile și l-am luat într-o plimbare pe pistă. Brațul, arcuit în jurul trunchiului lui mic, descoperea o inimă ce se zbătea ca a unui porumbel prins în capcană. Nu cunoscuse căldura părintească și nu știa ce-i mîngîierea. Familia i s-a destrămat devreme, iar mama lui, care trăiește undeva, prin București, nu a reușit timp de șase ani să-i trimită fiului ei bani de tren ca s-o viziteze. În colonia de la Tg. Ocna a ajuns într-a doua primară, cînd începuse traficul cu bilete de film, neglijîndu-și total școala. De trei ani vede în educatori familia sa, iar în profesorul de gimnastică un prieten mai mare pe care îl iubește enorm și căruia i-a jurat c-o să fie teribil de cuminte și ascultător, **„condiție esențială pentru a ajunge un mare campion".**

Copilării zbuciumate, adolescențe tulburate, cărora le-au lipsit căldura și controlul părintesc. Tineri care-și reproșează greșelile, dar și copii care, datorită vîrstei fragede, nu au conștiința culpei, convinși fiind că abaterea lor ține de temeritate sau aventură. De recuperarea lor se ocupă pedagogi ale căror responsabilități trebuie să suplinească și sarcinile ce revin, în cazurile normale (și generale), părinților. Pe lîngă multiplele și variatele metode pe care le aplică în activitatea lor, ei au acreditat și SPORTUL, crezînd în eficiența lui, efectiv verificată.

Disciplina nu are rețete — *consideră educatorul Ștefan Miu de la Institutul Alexandria.* **Trebuie să fii maleabil și totdeauna „pe fază" pentru că fiecare moment reclamă o altă rezolvare. Și nu de puține ori tocmai în sport am găsit o cheie. Bazîndu-ne pe interesul enorm pe care elevii noștri îl manifestă pentru sport, noi îl folosim și ca metodă de constrîngere: o eventuală abatere soldîndu-se și cu eliminarea periodică a elevului din lotul X. Și, vă asigur, sînt prea puțini cei care riscă.**

— „Ești sportiv", „Nu ești sportiv" — replici uzitate în afara terenului sau sălii de sport, formule ce au căpătat în școala noastră caracterul unui refren — *ne spune prof. Lucian Filip, directorul adjunct al institutului special Găești* — **demonstrînd faptul că anumite atribute ale sportului (cinstea, corectitudinea, disciplina) au trecut din aria tipic sportivă într-una mai largă, socială.**

Se vorbea din experiență. Nu se făcea frazeologie, pe nimeni nu-l tentau gratuitățile. Erau relevate virtuțile intrinseci ale sportului, era lărgită zona în care el poate opera, utilizarea multilaterală a acestuia în educația tinerilor, conjugarea lui cu celelalte metode și procedee folosite în pedagogie.

Se remarca o funcție aparte a sportului: ACEEA DE RECUPERARE ÎN FOLOSUL SOCIETĂȚII.

Nușa MUȘCELEANU

VECHII RUGBYȘTI — FAȚĂ ÎN FAȚĂ

Astăzi dimineață, începînd de la ora 9, terenul din Parcul Copilului va găzdui un meci de rugby care va purta amprenta nostalgiei: se înfruntă selecționatele de oldboys Grivița Roșie—Timișoara, sub conducerea arbitrului... I. Buzoianu. Dintre oaspeți nu vor lipsi Varga, Antonescu și P. Popescu, iar printre bucureșteni vor figura Pîrcălăbescu, Manole, Mladin, Caligari. Un exemplu demn de urmat...

UN CREION PE STADIOANE*

Să vorbim astăzi mai puțin despre artist, ale cărui merite incontestabile pe plan plastic le-au judecat alții cu cădere. Să vorbim astăzi mai mult despre colegul nostru, atît de tînăr încît îi invidiem uneori dinamismul, despre cel nelipsit la manifestațiile sportive importante, cu carnețul de note și creionul negru în mîini. Încearcă să fie discret, încondeindu-și subiecții dintr-o poziție retrasă, dar cel mai adesea se pomenește cu lumea strînsă cîrcluri în jurul său: „seamănă?, nu seamănă?" Arbitrarul gusturilor estetice ni se pare neimportant. Ceea ce rămîne, pentru noi, este prezența statornică, de decenii, a caricaturistului militant pe stadioane.

Înainte d a fi un meseriaș, corect și talentat, Neagu Rădulescu este un suflet, nu un posedat, ci un dăruit. A pus pasiune și entuziasm în toate, sub orice formă ar fi abordat tema: causeur, grafician, scriitor. Și dacă, adesea, în ceea ce spune, desenează sau scrie, se arată acidulat, ironic, caustic, atitudinea aceasta provine din refuzul de a se distanța, de a privi oamenii și lucrurile obiectivist. De pe trambulina harului său artistic, Neagu Rădulescu se avîntă curajos în vîltoarea apelor și nu găsește — în momentele delicate — colac de salvare mai bun decît umorul pe care-l stăpînește. El nu rîde de nimeni; el invită la rîs, la surîs, oferindu-le ca mijloace terapeutice.

Era timpul — și din fericire a venit — ca nababul risipitor de glume să-și mai adune diamantele într-o salbă. A făcut-o cu acest volum cvasi-antologic care ne trezește apetitul pentru viitoarele apariții, în serie.

În 70 de pagini, abundent populate cu caricaturi, de la figuri la scene, Neagu Rădulescu dă măsura talentului său, dă o mostră a largului său registru polisportiv, de la fotbal (firește!) pînă la scrimă.

Am vorbit de colegul nostru, de cel ce naște unda hazlie, necesară condimentării scrisului cotidian căruia ne-am dedicat. A-l simți alături, cot la cot, ne este indispensabil.

Victor BANCIULESCU

***) Neagu RADULESCU: UN CREION PE STADIOANE, Editura C.N.E.F.S., București, 1968 — 72 pag., 7 lei.**

Duminicile unui nesportiv

BABEL

Nu știu ce citesc sportivii. Călătorind împreună sau întîlnindu-i întîmplător, n-am zărit cărți asupra lor. Le păstrează, probabil, în colțurile ferite ale căminului, atît de prielnice lecturii în momentele de răgaz pe care le au și ei, ca oricare dintre noi. Un tînăr pugilist, care prinsese odată mare simpatie pentru mine și venea cîteodată în casa mea, m-a uimit cu buna sa informare literară. Îmi cerea cu împrumut numai cărți alese, pe care le socoteam dificile pentru un om de luptă și acțiune, fiindcă presupuneau meditație spre a fi înțelese și gustate. I le cedam cu dragă inimă, îndeosebi după ce, din conversațiile avute, mi-am dat seama că le citește fără grabă, stăruind asupra cîte unei pagini, revenind mereu la vreun pasaj ce-și refuza sensurile adevărate numai la o singură citire. Un arbitru de fotbal a fost, la Cluj, abonatul bibliotecii mele modeste, dar destul de variate și chiar vaste în urmărirea cîtorva aspecte ale criticii și istoriei artelor, pînă la stabilirea mea recentă în Capitală. Cît despre atletul despre care aflasem că are o vitrină plină cu medaliile victoriilor sale, ce-aș putea spune altceva decît că, de pe rafturile anticariatului, alegea mereu volumele ce mă interesau și pe mine?

Oamenii de știință leagă frecvența observațiilor lor în teoreme și, eliminînd particularul, formulează, din ceea ce este generalitate, legi și teorii, care duc spețe noastră înainte. Eu nu sînt om de știință, dar cele ce am văzut m-au convins că sportivii citesc, și citesc cu exigență, chiar dacă nu m-aș încumeta să trag din asta o concluzie cu valoare generală.

Despre Babel aș dori să le vorbesc în duminica asta acelora dintre spotrivi care nu au viciul lecturii. E un viciu viril și țin să asigur pe oricine că nu moleșește nici corpul, nici spiritul. Dimpotrivă. Știu, se-nțelege, cît de greu e să-ți rupi din timpul scurt de peste zi și din cel, nu mult mai lung, al odihnei, spre a jertfi albei patimi a cititului. Foloasele sînt, însă, atît de mari și de imediate aproape, încît merită o încercare, două. Pe urmă, lucrul vine de la sine, ca și cu țigara, însă fără ponoasele nicotinismului.

Acum e vară, sportivii voiajează mult, unii sînt în vacanță, alții se deplasează dintr-un oraș în altul. Pe drum, o carte bună e tovarășul cel mai potrivit. Acest Babel, Isaak Babel bunăoară, care a apărut în colecția Bibliotecii pentru toți, cu povestirile sale de război și cu povestirile sale din Odesa, e cel mai nimerit pentru așa ceva. Toate scrierile lui sînt scurte și toate au cîte o „poantă", adică un acord final, care îți răsună mult timp în suflet după ce ai închis cartea. E vorba în ele de spiritul de grupă, de solidaritatea colectivă, de vitejia omului rămas singur în fața evenimentelor, de fiorul viu al inimii care se deșteaptă în cele mai neașteptate împrejurări, de răspunderea morală a fiecăruia dintre noi, de pumnul care strivește, dar care e mai slab, infinit mai slab decît mîna ce mîngîie și inima care tremură. De fapt, nici n-are importanță despre ce e vorba în povestirile acestui geniu, plecat dintre noi înainte de a-și fi isprăvit opera; importanță are doar felul cum povestește! Te ia parcă în brațe și începe să te legene, ușurel, încît nici nu bagi de seamă cînd ai fost adormit de el, ca să te trezești în împărăția basmelor despre viața nemărginită, în care se aud gemete, răsună cîntece, unii plîng, alții rid, în timp ce cornul subțire al lunii își scaldă săgețile în apele moarte ale stepei, caii nechează și s-aud din cînd în cînd strigăte de cazaci.

Arta lui Babel e o școală a simplității și sincerității pentru oamenii care scriu. Dar sportivii pot și ei să învețe cîte ceva din cărticica lui, în care au fost culese unele din nestematele literaturii sale. Pot să învețe, de pildă, ce mare lucru și ce lucru greu, însă totdeodată singurul care merită atenția noastră, este să fii drept și cinstit cu alții ca și cu tine însuți, să aspiri mereu spre ceea ce e simplu și esențial, spre perfecțiune. Mai pot să învețe cît e de frumoasă și cum îl împodobește pe om, oricare i-ar fi îndeletnicirea, pasiunea nepărtinitoare, onestitatea adevărului rostit răspicat și fără ocol. Și pot să mai învețe ce necuprinsă minune este zîmbetul, ironia blîndă a inimii, rîsul care gîlgîie ca izvorul proaspăt și care conferă speței noastre noblețea ei de căpetenie.

Georgo SBÂRCEA

A fost cucerită marea, uriașa zecime de secundă a recordului la 100 m!

Povestea strădaniilor pentru cucerirea fiecărei zecimi de secundă în clasica cursă de 100 de metri cuprinde sumedenie de întîmplări și de date, care sînt poate la fel de interesante ca istoria luptei omului pentru cunoașterea adîncurilor mărilor și oceanelor, ori pentru escaladarea piscurilor montane albite de zăpezile eterne.

Istoria sprintului pur începe cu legendarul Corebos, bucătar, cafegiu sau negustor din Elida, care în anul 776 î.e.n. a cîștigat proba olimpică de alergare pe un dromos, inaugurînd astfel „registrul public al învingătorilor". Cursa dromosului se disputa pe distanța de 192,27 m, sau pe un stadiu cum i se mai spune, pe o singură lungime a pistei de nisip a stadionului, între **afesis** (linia de plecare) și **terma** (sosirea).

Se pare că aproape jumătate de secol, timp de 13 olimpiade, programul de desfășurare a jocurilor antice nu cuprindea decît această unică probă — dromosul. Cîștigătorul ei era proclamat eponim (după numele acestuia era denumită olimpiada respectivă) și se bucura de cele mai mari onoruri.

In epoca modernă a atletismului programul întrecerilor a fost serios lărgit, dar o victorie olimpică la 100 de metri, chiar dacă nu mai prilejuiește marile onoruri din antichitate, rămîne un succes de mare prestigiu. Cu trecerea anilor, mai ales după descoperirea cronometrului și utilizarea lui eficientă pe stadioane, cursa în sine a căpătat însă sensuri noi. Se pune tot mai acut problema înregistrării corecte a timpului în care alergătorii parcurg distanța de 100 m. Apare startul de jos (în privința paternității căruia există încă destule discuții), pistele încep să fie modernizate, pantofii cu cuie capătă un rol important, cronometrajului i se aduc modificări majore aproape de perfecțiune și, poate mai mult decît toate, ceea ce decide marea performanță nu este doar calitatea nativă a unui sprinter, ci prelucrarea ei într-un vast și anevoios proces de antrenament.

Etapele cuceririi zecimilor de secundă ale recordului mondial au marcat cîteva momente deosebite, înscrise cu litere de-o șchioapă în lunga istorie a cursei sprintului pur.

● La 4 iulie 1891 americanul **Luther Cary** reușește să coboare pentru prima oară sub 11,0 secunde, realizînd 10,8 s.

● După 21 de ani, la 6 iulie, **Donald Lippincot** (S.U.A.) obține 10,6 s.

● În cursa de la Rendlands (23 aprilie 1921) blondul **Charles Paddock** smulge recordului încă 0,2 s (10,4), dar o dată cu perfecționarea cronometrelor greul a-șia începe!

● Canadianul **Percy Williams** face să fie oprite acele ceasornicelor la extraordinara performanță de 10,3 s (9 august 1930).

● Superlativele fantastic, nemaipomenit ș.a. folosite pînă la 20 iunie 1936 încep să fie revizuite în momentul imediat următor anunțării recordului de 10,2 s înregistrat de **Jesse Owens** (S.U.A.) la Chicago.

● De-a lungul a două decenii, alți 7 alergători egalează marea performanță a marelui Owens, dar recordul de 10,2 s rămîne neclintit. La 3 august 1956, pe stadionul olimpic din Berlin, **Willie Williams** depășește granița inaccesibilității: 10,1 s. Chiar a doua zi, Ira Murchinson obține și el 10,1 s, iar Williams își reeditează performanța.

● Cu puțin înaintea Olimpiadei de la Roma, vest-germanul **Armin Hary** inaugurează, la 21 iunie, la Zürich, epoca de mare glorie a celor 10,0 secunde. Ulterior, noul recordman avea să-și împartă satisfacția cu alți 19 sprinteri care au reușit același rezultat.

● Exact la 22 de ani de la recordul lui Owens și cînd mai rămăsese doar o zi pînă la a opta aniversare a celor 10,0 s ale lui Hary, într-o singură reuniune trei alergători (**Jim Hines, Ray Smith și Charlie Greene**) sparg „zidul sonic" și obțin 9,9 secunde. Nouă record al lumii reprezintă o viteză orară de 36,363 km!

Jesse Owens — 10,2

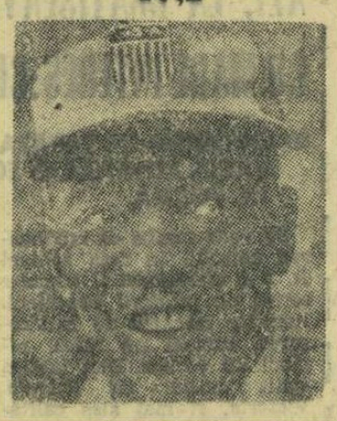

Willie Williams — 10,1

Armin Hary — 10,0

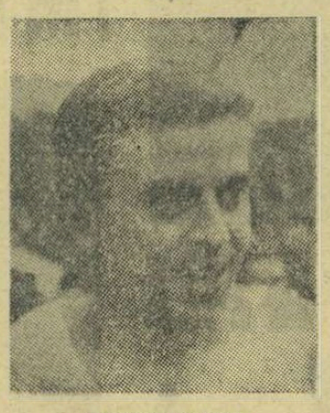

Jim Hines — 9,9

Din zecile, poate sutele de mii de curse pe 100 m alergate în acest secol ai vitezei, două rețin în mod deosebit atenția. Este vorba de cea desfășurată anul trecut, la 27 mai, la Modesto în California în cadrul căreia Hines și Turner au înregistrat 10,0 s, iar alți trei sprinteri, Greene, Jerome (Canada) și Bright au fost cronometrați în 10,1 s. A doua cursă și mai senzațională a fost cea din 20 iunie a.c. în semifinale trei alergători (Hines Smith și Greene) au obținut recordul de 9,9 s, pentru ca în finală primii șase să fie cronometrați — unic în istoria atletismului — cu 10,0 s (Charlie Greene, Jim Hines, Lennox Miller (Jamaica), Roges Bambuck (Franța) — record european egalat, Ray Smith și Mel Pender.

Se spune despre Armin Hary că este tatăl familiei — pe an ce trece tot mai numeroasă — a oamenilor de 10 SECUNDE. Iată din cine se compune „familia" aceasta: **Hary (R.F.G.) 21.6.1960, Jerome (Canada) 15.7.1960, Esteves (Venezuela) 15.8.1964, Hayes (S.U.A.) 15.10.1964, Cen Cian-ciuan (R.P. Chineză) 24.10.1965, Hines (S.U.A.) 27.5.1967, Turner (S.U.A.) 27.5.1967, Figuerola (Cuba) 17.6.1967, Nash (Africa de Sud) 2.4.1968, Greene (S.U.A.) 20.4.1968, Ford (S.U.A.) 31.5.1968, Miller (Jamaica) 20.6.1968, Bambuck (Franța) 20.6.1968, R. Smith (S.U.A.) 20.6.1968, Pender (S.U.A.) 20.6.1968.** Și iată că începînd de jos, o nouă familie a luat ființă în mod oficial, cea a alergătorilor de 9,9 SECUNDE: **Jim Hines, Ray Smith și Charlie Greene** (toți din S.U.A.) și toți cu „adeziunea" semnată la 20 iunie.

Apropo de această ultimă „faimilie". Capul ei ar trebui totuși considerat campionul olimpic de la Tokio, Bob Hayes. La timpul cuvenit și mai apoi am relatat faptul că „uraganul negru", cum i se spune lui Hayes, a fost la J.O. „victima" perfecționărilor cronometrajului. La Tokio, pentru prima oară, cronometrarea manuală a fost consultativă, oficială fiind cea electronică. Or Hayes a fost cronometrat de arbitri cu 9,9 s, „automatul" arătînd timpul de 10,0 s... Un alt nedreptățit a fost și sprinterul Lloyd La Beach (Panama), care într-un concurs la Guayaquil la 7 octombrie 1950 a terminat „suta" în 10,1 s. Relatările martorilor oculari arată că în timpul cursei au fost îndeplinite toate cerințele regulamentare, numai că alergătorul nimeni n-a depus la I.A.A.F. formele de omologare a performanței și La Beach n-a ajuns recordman al lumii!

Cine sînt noii recordmani mondiali ai cursei de 100 m? Doi dintre ei, **Jim Hines** și **Charlie Greene** erau corecordmani mondiali cu 10,0 s la 100 m și, cu 9,1 s la 100 yarzi (din 1967), iar al treilea, **Ronnie Ray Smith** deținea în 1967 recordul de juniori la 220 yarzi cu 20,9 s.

HINES s-a născut la 10 septembrie 1946 la Dumas (Arkansas). Are 178 cm și 72 kg. Practică atletismul de la 15 ani.

GREENE s-a născut la 21 martie 1945 la Pinelinff (Arkansas). Înălțime 172 cm, greutate 60 kg. Practică atletismul din 1961.

SMITH s-a născut în 1949. Este mai nou în activitatea competițională și de aceea cerem scuze cititorilor că nu posedăm, deocamdată, mai multe date despre el și cariera sa.

În ultimii trei ani rezultatele lor au progresat astfel, la 100 yarzi, 100 m și 200 m:

	HINES	GREENE	R. SMITH
1966	9,3—10,2—20,5	9,3—10,2—20,7	?
1967	9,1—10,0—20,2	9,1—10,1—20,6	9,4—10,4—20,8
1968	9,9—20,1	9,9—20,7	9,9—20,6

A fost spart, așadar, „zidul sonic"!... Pe cînd un nou record la 100 metri?

Romeo VILARA

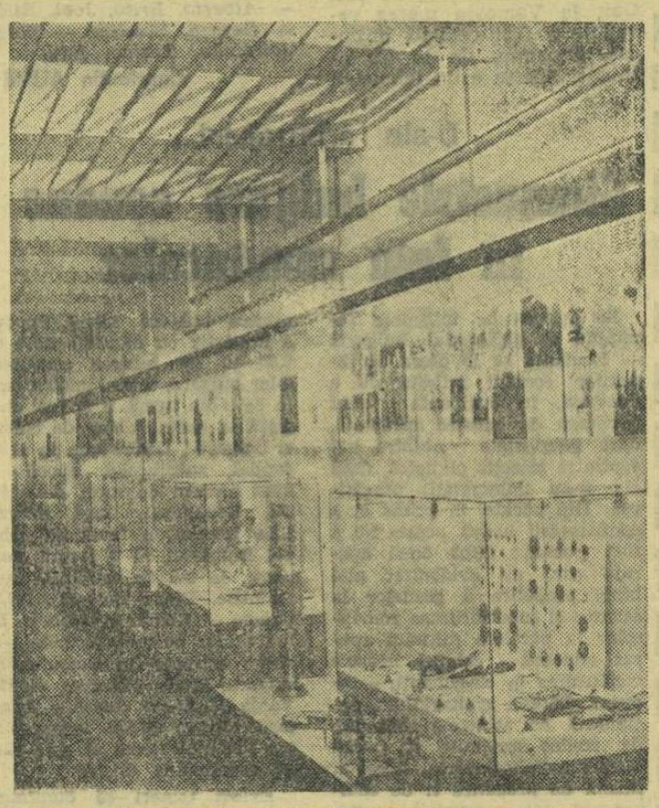

Fragment din „sala de atletism" în care sînt prezentate exponate istorice cu privire la materialul și echipamentul sportiv, trofeele, cronicile și ilustrațiile atletice

ÎN VIZITĂ LA:

MUZEUL NAȚIONAL AL SPORTURILOR ȘI TURISMULUI DIN POLONIA

— Esențialul este ca un muzeu să pornească la drum, să-și înregistreze actul de naștere. O asemenea unitate de cultură prezintă tulburătoarea particularitate de a nu cunoaște niciodată o formă finită. Ea se află într-o permanentă schimbare și dezvoltare, proliferează cu fiecare piesă nouă, cu fiecare exponat inedit. Tocmai în aceasta constă inegalabila vitalitate a muzeului. Victoria Luvrului împotriva nazismului, și a Ermitajului în fața blocadei, faptul că Galeriile de artă din Dresda au fost mai puternice decît bombardamentul la care a fost supus orașul-bijuterie demonstrează în mod elocvent aceasta. A deschide un muzeu doar atunci cînd socotești că el ar fi „gata" este un semn de naivitate. Muzeul, cum vă spuneam, trebuie început, lăsîndu-se generațiilor viitoare obligația sacră de a-l continua. Care, la rîndul lor, vor încredința același testament urmașilor...

Aceste cuvinte le rostea cu un patos evident neprefăcut profesoara MARIA BRZEZICKA, directoarea Muzeului național al sporturilor și turismului din Polonia.

Deschis modest, la Varșovia, în septembrie 1966, el s-a dezvoltat vertiginos, oferind astăzi vizitatorului o elocventă retrospectivă istorică a sportului polonez. Mii de exponate, începînd cu piese arheologice și terminînd cu medalii olimpice și alte trofee, aranjate într-o consecuție logică și didactică, te poartă pe traseul emoționant al cîtorva sute de ani. Și-au dat întîlnire aici o uriașă colecție de cărți și timbre sportive, elemente din istoria feluritelor ramuri de sport, numeroase opere de artă dedicate exercițiului fizic, un sector al costumului de sport, al vînătoarei și al pescuitului, al navigației sportive, sala vechilor Olimpiade.

Este oglindită pe larg contribuția unor ilustri gînditori, oameni de cultură și de știință, care și-au consacrat o bună parte a activității lor creatoare propagării conceptului de educație fizică, element primordial al dezvoltării armonioase a omului.

Muzeul dispune de o cartotecă completă a pieselor pe care le deține, laborator-foto, atelier de restaurare a exponatelor deteriorate.

Harnicul colectiv al muzeului desfășoară vaste acțiuni de popularizare, organizînd conferințe, expoziții, vizionări în comun, proiecții de filme, redactează și publică numeroase materiale legate de istoria sportului polonez.

Am părăsit sălile muzeului, cu un puternic sentiment de admirație pentru activitatea rodnică și prodigioasă care se desfășoară aici, cu regretul profund că în țara noastră întemeierea unui asemenea lăcaș de cultură sportivă, propusă și insistent cerută, se află încă în stadiul ambiguu al studiului, tatonărilor, tergiversărilor și al luărilor formale de cuvînt la ședințe, rămase fără nici un rezultat practic!

Corneliu RADUȚ

P. S. *Total discordante ni se par în acest context ironiile de prost gust lansate în „Contemporanul" de Teodor Mazilu la adresa inițiativei generoase de a se pune piatră de temelie unui Muzeu național al sporturilor din România. Cozeria și paradoxul sînt admirabile, dar numai atît timp cît nu frizează ignoranța, cît nu contrazic bunul simț.*

ȘTIAȚI CĂ...

...în meciul Italia—U.R.S.S. din cadrul semifinalelor campionatului european de fotbal (scor 0—0, cîștigător „la ban", Italia), raportul de cornere a fost de 16—4 pentru sovietici?

...în Suedia activează ca arbitru de fotbal o femeie în etate de... 60 de ani? Anna Dettner — așa se numește ea — e foarte respectată (nu numai din cauza vîrstei!) și este des solicitată să conducă jocuri de fotbal. Într-o singură săptămînă, ea a fost arbitru de centru la 9 partide!

...„Amancio este unul dintre cei mai buni fotbaliști ai tuturor timpurilor"? Aceasta este, cel puțin, părerea cunoscutului jucător englez Stiles.

...ziarul „Sport", din Zürich, a relevat într-un număr recent performanța excepțională a Liei Manoliu, pentru a 5-a oară participantă la Jocurile Olimpice? Începînd din 1952 (Helsinki) și continuînd cu 1956 (Melbourne), 1960 (Roma), 1964 (Tokio) și anul acesta — Ciudad de Mexico, Lia Manoliu ia parte, fără întrerupere, la marile întreceri olimpice.

MOMENTUL NOSTALGIC AL RENUNȚĂRII

„Retragerea din activitatea sportivă constituie un moment nostalgic (cu un iz totuși amar) din viața unui sportiv" — a spus-o celebrul Mathews, apoi, nu mai puțin celebra Iolanda Balaș; a repetat-o, zilele trecute, maestra emerită a sportului Constanța Dumitrescu, la toastul pe care echipa Confecția I-a ținut, cinstindu-i 12 ani de prodigioasă activitate sportivă.

Două titluri mondiale (1960, 1962) cu reprezentativa României, patru titluri naționale și o cupă a campionilor europeni cu echipa Rapid — iată un palmares la care un... fotbalist de-abia ar îndrăzni să viseze.

Multiplelor calități care definesc „tipul sportivului și al omului adevărat" — și pe care „Bobiță" le însumează — ea a adăugat un splendid gest sportiv (de recunoștință și altruism față de echipa Confecția, care a descoperit-o în 1956): a hotărît, după șase ani de succese la Rapid, să se reîntoarcă „acasă" și să sprijine timidele încercări ale Confecției de a depăși anonimatul. Și nu a abandonat activitatea pînă cînd echipa nu i-a lăsat certe promisiuni pentru viitor.

Oferindu-i tricoul cu nr. 5, pe care Constanța Dumitrescu l-a înnobilat cu talentul și dăruirea sa, colegele speră (și i-au urat) ca, peste puțin timp, el să fie merituos purtat de Cristina, mini-handbalista familiei Dumitrescu, o veleitară a „jocului pe semicerc".

Ns. M.

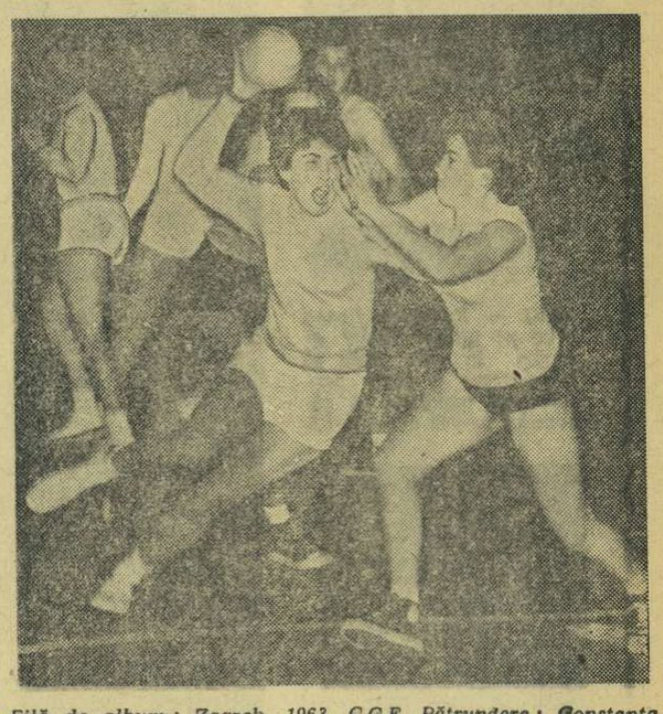

Filă de album: Zagreb, 1963, C.C.E. Pătrundere: Constanța Dumitrescu

DE LA CLUJ PÎN-LA CONSTANȚA,
DIN ORADEA LA GALAȚI,
CE UȘOR PARCURG DISTANȚA
MOTORETELE „CARPAȚI"!

- viteză maximă: 55 km pe oră;
- viteză de regim: 40 km pe oră;
- consum benzină: cca 2 litri la 100 km;
- costul transportului a două persoane (145 kg) inclusiv uzura pieselor pe o distanță de 10 km este de cca 0,45 lei;
- SE VINDE ȘI CU PLATA ÎN RATE.

VIRGIL SALVAN,
unul dintre pionierii boxului românesc

Cînd mi-a strîns mîna, am crezut că mi-o rupe. Știam că interlocutorul meu are 80 de ani și, tocmai de aceea, m-a surprins vigoarea acestui octogenar. Dar, să facem cunoștință. Virgil Salvan, *unul dintre primii boxeri români, locuiește pe o străduță liniștită (Mărului nr. 6) din inima Clujului.*

Prin anul 1913, Salvan era un student eminent al Institutului Politehnic din Budapesta. Dar tot atît de mult îi plăcea și sportul, activitate de care se îndrăgostise încă de pe băncile liceului din Gherla. Avusese parte, aici, de un entuziast profesor de educație fizică (Gavrilă Csinadi), care îi deschisese gustul pentru gimnastică. Dar tînărul Salvan simțea o chemare către sporturile celor puternici și curajoși. La Politehnica din Budapesta s-a înscris, întîi, în secția de lupte. Paralel cu aceasta funcționa și un puternic club de box, condus de antrenorul american de culoare, Bobby Dobbs. Văzîndu-l într-una din zile pe salteaua de lupte, Bobby l-a spus: „Tu trebuie să faci box. Ești puternic, ai nerv"...

Și Salvan a acceptat. N-a regretat nici o clipă. Cu atît mai mult, cu cît în 1913 devenea campion de juniori al Budapestei la categoria semimijlocie. Gazeta „Românul" din 22 februarie 1913 insera că *„între combatanții Clubului Politehnic* (din Budapesta n.r.) *ocupă locul de frunte și prietenul nostru de principii, arhitectul Virgil Salvan, un tînăr plin de energie, scurt la corp dar încărcat de musculatură".*

Înapoiat în anul 1914 pe plaiurile natale, tînărul inginer-arhitect, ale cărui performanțe sportive erau foarte cunoscute, e chemat urgent la Tîrgoviște, unde se pregăteau sportivii români care urmau să participe la Jocurile interaliate de la Paris. Aici îl cunoaște pe maestrul de box Petre Alexandrescu, cu care se antrenează intens la mănuși. La 29 iunie 1919 delegația sportivilor noștri (din care făcea parte și boxerul Salvan) defilează, alături de 25 de echipe, în cadrul festivității de deschidere a întrecerilor. Opt pugiliști români au urcat atunci treptele ringului, dar numai unul a reușit un rezultat remarcabil: Virgil Salvan. În prima partidă, el l-a învins prin abandon în repriza secundă pe italianul Martoni, iar în finală a pierdut la puncte în fața canadianului Attwood. În semn de prietenie Attwood și-a depus semnătura pe mănuși, oferindu-le apoi boxerului român. Trofeul poate fi văzut și azi, în casa de pe strada Mărului din Cluj.

R. CALARAȘANU

SPORTUL
magazin

SĂPTĂMÎNA ÎN IMAGINI

16.VI — *Brazilienii au păşit cu stingul pe continentul european : 1—2 la Stuttgart, în faţa echipei R. F. a Germaniei. Iată-l pe Tostao marcînd cu capul golul de onoare*

Coşul lui Real Madrid străpuns de italianul Mazini (mijloc), în meciul susţinut cu selecţionata Europei, la festivalul baschetbalistic de la Belgrad

17.VI — *Cu acest „smash" din săritură, englezoaica Virginia Wade obţine încă un punct în faţa primei tenismane a S.U.A., Nancy Richey. Încă un pas spre recucerirea „Cupei Wightman" de către Anglia, după 8 ani de dominaţie americană*

19.VI — *Sculptură sportivă ? Nu, doar un model desăvîrşit, întruchipat de admirabila gimnastă cehoslovacă Vera Ceaslavska, din nou campioană a ţării sale*

18.VI — *Karel Vavra forţează. Finişul şi victoria în Turul Iugoslaviei sînt aproape...*

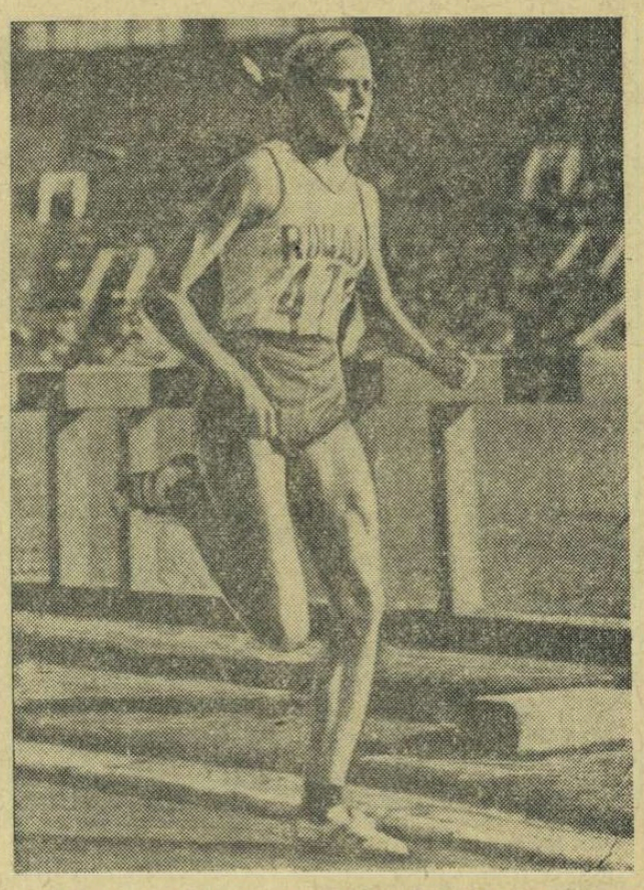

20.VI — *Românca Ileana Silai pe ultimii metri ai cursei în care avea să înregistreze a doua performanţă mondială a sezonului pe 800 m — 2:02,6*

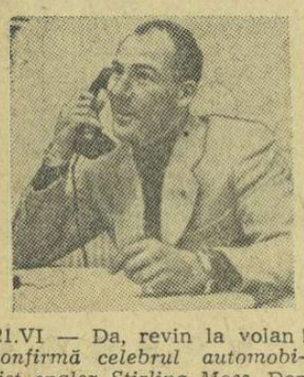

21.VI — Da, revin la volan ! *confirmă celebrul automobilist englez Stirling Moss.* Dar numai în cursele de raliu. Sînt prea bătrîn pentru Marile Premii...

22 VI — *Fotbalul continuă... Dar pe rapide motociclete, cum se poate vedea în această fotografie de la meciul Nord (Baku) — S.K.A. (Novosibirsk) din campionatul naţional de moto-bal*

Actualitatea internaţională

TRIMIŞII NOŞTRI SPECIALI TRANSMIT :

AZI, LA BRATISLAVA, UN MECI AŞTEPTAT CU MARE INTERES: CEHOSLOVACIA-BRAZILIA

● OPTIMISM ÎN TABĂRA OASPEŢILOR ● CEHOSLOVACIA ALINIAZĂ O ECHIPĂ TÎNĂRĂ, DAR AFLATĂ ÎN FORMĂ.

Se vede treaba că înfrîngerea suferită în faţa echipei *R. F a Germaniei* îi afectase serios pe jucătorii brazilieni. Înaintea meciului de la *Varşovia*, nimeni nu rîdea, nimeni nu vorbea. Dar, iată, a venit meciul cu *Polonia*. Victoria, şi mai ales calitatea jocului prestat, au readus în tabăra braziliană optimismul şi buna dispoziţie. Vineri, ora 12, pe aeroportul „Ruzyne" din Praga, pînă la plecarea spre Bratislava, brazilienii şi-au scos magnetofoanele şi au lansat cele mai noi şlagăre aduse de peste Ocean. Între timp, *Moreira* făcea declaraţii presei. Era mulţumit de comportarea jucătorilor săi şi spunea că au început să se arate viitorii selecţionabili ai echipei Braziliei din 1970. El remarca în special pe jucătorul lui Botafogo — *Gerson*, un excelent coordonator de joc. Dar, la Varşovia marea revelaţie a fost celălalt mijlocaş, *Rivelino*, de la Corinthians. Acesta e un tehnician formidabil şi un foarte bun şuteur.

...Dar, iată-ne la Bratislava. Duminică după-amiază, pe stadionul *Slovan*, va avea loc întîlnirea *Cehoslovacia — Brazilia*. Pentru oaspeţi, jocul este mult mai greu decît cel de la Varşovia. Cehoslovacii, buni tehnicieni, sînt într-o formă deosebită. În ultimele partide disputate aici, formaţiile *Iugoslaviei* şi *U.R.S.S.* au pierdut cu 3—0.

Interesul pentru acest joc sporeşte şi datorită faptului că el constituie o revanşă a meciului din finala campionatului mondial din 1962. Antrenorii *Marko* şi *Moreira* vor trimite pe teren echipele :

Cehoslovacia : *Viktor — Pivarnik, Plass, Horvat, Hagara — Geleta, Pollak — Welely, Jokl (Szikora), Adamek, Kabat.*

Brazilia : *Felix (Glaudio) — Alberto, Brito, Joel, Rildo — Gerson, Rivelino — Natal, Jairzinho, Tostao, Edu.*

Constantin ALEXE

A DOUA VICTORIE POLONEZĂ LA C.E. DE HALTERE

FIŢI BALAŞ A ABANDONAT... DIPLOMATIC!

LENINGRAD, 22 (prin telefon). — Încă o victorie detaşată a Poloniei, care a trecut, autoritar, în fruntea clasamentului pe naţiuni.

Iată primii 6 clasaţi la categoria uşoară : **1. WALDEMAR BASZANOWSKI (Polonia) 425 kg (135+130+160) ; 2. Marian Zielinski (Polonia) 405 (137,5+115+152,5) ; 3. Gospodin Iliev (Bulgaria) 402,5 (135+117,5+150) ; 4. Ondrzej Keckel (Cehoslovacia) 395 (125+120+150) ; 5. Uwe Kliche (R. F. a Germaniei) 385 (125+110+150) ; 6. Petăr Florov (Bulgaria) 382,5 (115+122,5+145). Au luat startul 15 concurenţi, dintre care 12 au terminat proba.**

Parcurgînd acest clasament vă veţi pune, desigur, întrebarea : DE CE LIPSEŞTE DINTRE PRIMII 6 REPREZENTANTUL ŢĂRII NOASTRE, F. BALAŞ, cu atît mai mult cu cît rezultatele sale anterioare îi dădeau dreptul să aspire la un loc pe podiumul învingătorilor. F. Balaş a acuzat cu cîteva săptămîni în urmă dureri în articulaţia umărului stîng, atunci cînd execută mişcarea de „smuls". La Leningrad, el a urmat un scurt tratament medical (care a constat doar din două şedinţe !). De altfel, la antrenamente Balaş obţinea performanţe în jurul a 400 kg, iar înainte de concurs a declarat că este decis să obţină performanţe foarte bune. Iată însă că la „împins", în prima probă de concurs, el a ratat primele 2 încercări la 132,5 kg, datorită emotivităţii şi pripelii (prima oară nu a fixat bara, iar a doua oară nici nu a dus-o la piept !). A reuşit a treia încercare, dar a fost depăşit de alţi trei halterofili (Baszanowski, Tilev şi Zielinski). La „smuls" el a intrat în concurs doar la 100 kg, apoi a trecut la 105, dar a acuzat din nou dureri la umăr şi s-a retras !

Există două alternative : ori F. Balaş a fost într-adevăr accidentat şi în acest caz nu trebuia să la startul (fireşte, nici medicul, nici antrenorul, nu pot cunoaşte mai bine decît sportivul însuşi starea sănătăţii lui...), ori i-a fost teamă de adversari, care îl depăşiseră net. Noi înclinăm spre cea din urmă. **Balaş a dovedit în repetate rînduri mari lipsuri în pregătirea moral-volitivă : în toate întrecerile de anvergură (Paris, Stockholm, Tokio etc.) a ieşit din concurs. Aici, la Leningrad a pierdut pur şi simplu în faţa adversarilor şi văzîndu-şi şansele compromise (de la locul 6 în jos...) a motivat prin durere fizică eşecul.**

Problemele ridicate de comportarea acestui sportiv, faţă de care s-a manifestat multă indulgenţă şi căruia i s-a acordat multă încredere, trebuie analizate de forurile noastre sportive. În fond, ocupîndu-ne prea mult de Balaş pierdem din vedere alte elemente de valoare, dornice de muncă şi de afirmare...

Ion OCHSENFELD

D-ale arbitrajului...

Gimnastele bulgare conduc în faţa româncelor

Se aştepta ca întîlnirea feminină de gimnastică Bulgaria — România să le ofere antrenorilor români prilejul de a constata, în compania unui adversar de valoare apropiată, dacă gimnastele noastre pot aspira la selecţia olimpică, dacă ele şi-au îmbunătăţit pregătirea. Din păcate, în prima zi a confruntării lucrul acesta nu a fost posibil : după două aparate care au evidenţiat mai bună pregătire a gazdelor la sărituri şi superioritatea româncelor la paralele (ultimul aparat aducînd echipei noastre conducerea în clasament), a început „bătălia arbitrajului", declanşată de arbitrele ţării-gazdă, copios sprijinite de o arbitră din Cehoslovacia. Aceasta, lipsită de pregătire şi de competenţă, deşi presupusă neutră, nu a intervenit pentru a face ordine nici chiar atunci cînd unele nedreptăţi erau evidente chiar pentru cel mai neavizat spectator. Această situaţie a dus la prelungite şi penibile discuţii şi tirguieli. Anomaliile arbitrajului au atins limitele maxime la sol, probă în care arbitra bulgară Elena Popova a împărţit cu dărnicie note de 9,80—10 (!) tuturor concurentelor bulgare, motiv pentru care în cele din urmă, a şi fost chemată la ordine chiar de colega ei bulgară ! Desfăşurat pe acest fundal, spectacolul sportiv a avut extrem de mult de suferit. Rezultatul, după exerciţiile impuse, e favorabil echipei Bulgariei cu 6 zecimi, realizate la sol în condiţiile susamintite. Deci : Bulgaria 187,25 puncte — România 186,65 p. La individual compus locurile 1—3 sînt ocupate de concurentele bulgare Maria Karaşka (38,15), Vania Marinova (38,00) şi Anastasia Mitova (37,80). Prima dintre româncе (locul 4) este Elena Ceampelea (37,75).

Există temeri că duminică, la exerciţiile liber alese, cînd subiectivismul arbitrajului poate atinge un plafon nebănuit, situaţia va deveni şi mai neplăcută. Oricum, însă, spiritul sportiv, fair-play-ul a fost şi aşa destul lezat...

Constantin MACOVEI

ULTIMA PROBĂ A CAMPIONATELOR MONDIALE DE PLANORISM

LESZNO, 22 (prin telefon). — După readucerea planoarelor la aeroport, după verificarea barogramelor şi stabilirea cu precizie a locului unde aparatele au aterizat forţat pe traseu, juriul celei de a XI-a ediţii a campionatelor mondiale de planorism a întocmit următorul clasament — pentru clasa Standard — la proba de „zbor de distanţă pe linie frîntă" : 1. P. A. Persson (Suedia) 164 km distanţă parcursă — 1000 p. ; 2. R. Reid (Noua Zeelandă) 149 km — 885 p. ; 3. L. Linder (R. F. a Germaniei) 147 km — 870 p. ; ...17. Mircea Finescu 101 km — 519 p. ; ...28—30. Emil Iliescu 63 km — 230 p.

Au fost penalizaţi cu 0 p. (nefolosirea barografului, etc) numeroşi concurenţi, printre care şi H. Muszczynski (Polonia), unul dintre cei mai buni piloţi ai acestor campionate mondiale.

Din cauza unor contestaţii, clasamentul general după această probă nu a fost întocmit la nici una din clase. Se continuă deci, comentariile, poziţia probabilă în clasamentul general a fiecărui concurent. Este viu discutată evoluţia liderului la clasa Standard — A. Schmidt (S.U.A.) — care în această a VIII-a probă s-a clasat pe locul 16.

Campionii mondiali la cele două clase („Standard" şi „Deschisă") se vor cunoaşte mîine (n.r. astăzi) după consumarea ultimei probe. Acum, pe aeroportul Leszno, planoarele sînt din nou aliniate la start pentru a decola în această ultimă probă : „200 km cu ţel fix".

Va fi o întrecere dîrză, de mare fineţe şi viteză, în care fiecare concurent va face tot posibilul pentru a termina acest campionat mondial pe un loc cît mai bun.

Campionii noştri, Mircea Finescu şi Emil Iliescu, sînt gata de plecare în cursă.

Se verifică planoarele, staţiile de radio, maşinile pentru readucerea aparatelor aterizate forţat pe traseu.

Sperăm într-o bună comportare a planoriştilor români.

Vasile TOFAN

A început turneul internaţional de scrimă de la Prszemysl

IONEL DRÎMBĂ S-A CLASAT PE LOCUL 5

PRSZEMYSL, 22 (prin telefon). — În localitate au început întrecerile de scrimă din cadrul campionatelor internaţionale ale Poloniei. La aceste întreceri, care constituie un important test olimpic, au fost invitaţi şi sportivi din ţara noastră, floretiştii **Ionel Drîmbă, Tănase Mureşan, Iuliu Falb, Mihai Ţiu, Ştefan Ardeleanu** şi **Ştefan Haukler**, precum şi floretistele **Adriana Moroşan, Rodica Văduva** şi **Eva Lenghel.**

În proba de floretă au fost prezenţi 65 de sportivi. Iniţial, ei au fost cuprinşi în serii preliminare de cîte 7 şi 8 trăgători. În turul 2 au rămas 36 de floretişti, iar în turul trei numai 24.

Toţi reprezentanţii noştri au rezistat acestor prime tururi de calificare, cu excepţia lui **Ardeleanu** şi a lui **Ţiu.**

Au urmat semifinalele, la care au luat startul şi patru trăgători români. S-a calificat, mai departe, în finala probei, **Ionel Drîmbă.**

Ultimul act al floretei masculine, cu participarea a 8 sportivi, a dat prilej la o dispută foarte strînsă în care reprezentantul ţării noastre, singurul dintre invitaţi intrat în finală, a trebuit să lupte din răsputeri pentru un loc cît mai bun în clasament. Drîmbă a reuşit să obţină o primă victorie la **Wojda**, cu 5—1. Apoi, el l-a întrecut pe **Kunze**, cu 5—2. Şi, în fine, o a treia victorie, cu 5—4, la **Franke**, campionul olimpic de la Tokio. Cu aceste victorii Drîmbă a ocupat locul 5.

Iată cum arată clasamentul final : **1. Parulsky 6 v ; 2. Skrudlik 4 v (24 t.p.) ; 3. Lisewski 4 v (26 t.p.) ; 4. Kojeszowsky 4 v (27 t.p.) ; 5. Drîmbă 3 v (27 t.p.) ; 6. Wojda 3 v (29 t.p.) ; 7. Franke 2 v (29 t.p.) ; 8. Kunze 2 v (32 t.p.).**

Proba de sabie a revenit lui **Pawlowsky.** În meci de baraj, el a dispus de **Ochyra**, cu 5—3.

În continuare se vor întrece floretistele şi spadasinii.

PERFORMANŢE VALOROASE LA SACRAMENTO

NEW YORK 22 (Agerpres). 10 000 de spectatori au urmărit la Sacramento întrecerile din ziua a doua a campionatelor de atletism ale S.U.A. Cu mare interes a fost aşteptată finala probei de 200 m care a revenit lui Tommie Smith în 20,3. El l-a învins pe linia de sosire pe John Carlos înregistrat cu acelaşi timp. Ray Smith s-a clasat pe locul trei cu 20,4, iar francezul Roger Bambuck a fost ultimul cu 20,9. Proba de 400 m garduri s-a încheiat cu victoria lui Ron Whitney în 49,6, rezultat ce egalează cea mai bună performanţă mondială a anului. Pe locul secund, australianul Gary Knoke cu 49,8. Alte rezultate : aruncarea discului : Jay Silvester — 62,10 m ; 800 m : Bell — 1:45,5 (cea mai bună performanţă mondială a anului) ; 400 m : Evans — 45,0 ; 1500 m : John Mason — 3:43,1 ; 3 000 m obst. : George Young — 8:30,5 (cea mai bună performanţă mondială a anului) ; înălţime : Ed. Hanks — 2,11 m ; suliţă : Covelli — 82,14 m ; 10 000 m : Tracy Smith — 28:47,0 ; triplusalt : Art Walker — 16,39 m ; 110 m garduri : Mccullogh — 13,5 ; prăjină : Railback — 5,19 m.

A.A.U. (Uniunea americană de atletism amator) a confirmat valabilitatea recordului mondial în proba de 100 m (9,9), realizat în prima zi a concursului de Jim Hines, Ronnie Ray Smith şi Charlie Greene. La reverificarea lungimii pistei s-a găsit că ea a măsurat 100,11 m.

FRANŢA — CAMPIOANĂ EUROPEANĂ DE TALERE

CHARLEROI, 22 (prin telefon). Proba pe echipe a campionatelor europene de talere a luat sfîrşit cu victoria reprezentativei Franţei. Pentru locurile doi şi trei, formaţiile Italiei şi U.R.S.S. se află la egalitate de puncte şi ele vor susţine un baraj (prima serie din cadrul ultimei manşe care se dispută duminică pentru desemnarea campionului individual).

Clasamente echipe : 1. Franţa 567 t. — campioană continentală, 2—3. Italia şi U.R.S.S. cu cîte 564 t., 4. Belgia 555 t., 5—6. Spania şi R. F. a Germaniei 553 t., 7. Grecia 550 t., 8. R. D. Germană 545 t., 9. Liban 542 t., 10—12. Austria, Suedia şi România cu cîte 542 t. Individual : 1—3. Carega, Candello (Franţa) şi Casciano (Italia) cu cîte 145 t., 4—5. Alipov (U.R.S.S.) şi Salhab (Liban) 144 t., 6—7. Skaf (Liban) şi Alonso (Spania) 143 t., 8—12. Straus (Austria) Matarelli (Italia), Brichet (Franţa), Ferencz (Ungaria), Tomasini (Italia) 142 t. Concurenţii români au următoarele punctaje : Popovici 140 t., Dumitrescu 137 t., Florescu 135 t., Bodnărescu 130 t.

La juniori, noul campion al Europei este sovieticul Alipov cu 144 t., urmat de Busch (R. F. a Germaniei) 136 t., Fontana (Italia), Ribner (R.F. a Germaniei) şi Ştefan Bodnărescu cu 130 t. Nu se ştie încă precis dacă pentru departajarea locurilor 3—5 se va trage un baraj.

TURNEUL DE VOLEI DE LA BUDAPESTA

BUDAPESTA, 22 (Agerpres). — La Budapesta a continuat turneul internaţional feminin de volei, înregistrîndu-se următoarele rezultate : Ungaria A — Bulgaria 3—0 ; Cehoslovacia — Ungaria B 3—1 ; R. D. Germană — Polonia 3—0.

Clasament : 1. Ungaria A 4 p, 2. Cehoslovacia — 4 p, 3. R. D. Germană — 2 p.

Turneul feminin de şah de la Sinaia

În runda a VIII-a a turneului internaţional feminin de şah de la Sinaia s-au înregistrat următoarele rezultate : Teodorescu — Polihroniade 0—1, Sinka — Sunnucks 1—0, Jianu — Reicher ½—½, Malypetrova — Timmer 1—0, Novarra — Helwig 1—0, Teodorescu — Nicolau 1—0, Zatulovskaia — Stadler într. Disputarea partidelor întrerupte s-a soldat cu rezultatele : Jianu — Polihroniade 1—0, Sinka — Todorova 0—1, Teodorescu — Reicher ½—½, Malypetrova — Sunnucks ½—½. **În clasament conduce Teodorescu cu 6 p, urmată de Stadler 5½ (1), Polihroniade 5½ şi Zatulovskaia 4½ (2).**

PE SCURT

LONDRA. — În semifinalele probei de simplu-masculin de la „Queen's Club", Tom Okker l-a învins pe Rod Laver cu 6—4, 6—4 iar Graebner pe Metrevelli cu 6—4, 6—2. În semifinalele probei feminine : N. Richey — W. Shaw 6—4, 6—4 ; A. Jones—M. S. Court 4—6, 6—4, 6—3.

PARIS. — Belgianul Rik van Looy a cîştigat cursa ciclistă „Criteriul de la Boulogne sur Mer" (72 km) în 2 h 43:10 ; 2. van Nestle ; 3. Anquetil ; 4. Genet.

HELSINKI. — Rezultate din concursul internaţional de atletism de la Keurduu : suliţă : I. Lusis (U.R.S.S.) 87,58 m ; 2. J. Kinnunen (Fin.) 83,68 m ; 3. Nikiciuk (Pol.) 80,42 m... 6. Sidlo (Pol.) 78 m.

NEW YORK. — Pe Yankee Stadium, 45 000 spectatori au urmărit meciul de fotbal F. C. Santos—Napoli : 4—2 (1—0). Au marcat : Toninho (3), Pele şi, respectiv, Altafini (2).

MELBOURNE. — La Brisbane, Noua Zeelandă a învins Australia la rugby în XV cu 19—18 (11—12).

ISTANBUL. — La 23 iunie (azi) începe primul tur ciclist al Turciei la care participă 70 alergători din 14 ţări. Turul are 14 etape totalizînd 1966 km.

LA ÎNCHIDEREA EDIŢIEI

BASCHETBALIŞTII AMERICANI ÎNVINŞI LA BELGRAD. Selecţionata olimpică de baschet a S.U.A. şi-a început turneul în Europa jucînd la Belgrad în compania reprezentativei Iugoslaviei. Meciul a fost de un nivel tehnic excelent, jucătorii ambelor echipe oferind celor peste 7 000 de spectatori faze de mare spectacol. Victoria a revenit baschetbaliştilor iugoslavi cu scorul de 87—79 (51—47).

CONCURSUL ATLETIC AL ZIARULUI PRAVDA : La Moscova au început ieri întrecerile concursului atletic internaţional al ziarului Pravda. Cîteva rezultate : 80 mg F : Zarubina (U.R.S.S.) 10,9 ; 100 m F : Telliez (Franţa) 11,7 ; 400 m F : Board (Anglia) 53,5 ; 100 m : Ivanov (U.R.S.S.) 10,4 ; 110 mg : Balikin (U.R.S.S.) 13,9 ; 10 000 m : Ivanov (U.R.S.S.) 28 : 41,8, Sviridov (U.R.S.S.) 28 : 54,8, Skripnik (U.R.S.S.) 29 : 00,0... 6. Mustaţă (România) 29 : 28,2.

RECORD DE PARTICIPARE LA KIEL : La întrecerile de yachting care au început în cadrul Săptămînii oraşului Kiel s-a înregistrat un record de participare : 936 de echipaje reprezentînd 19 ţări. Anul trecut participaseră 921 ambarcaţii.

CAMPIONATELE DE CANOTAJ ACADEMIC ALE AMERICII DE SUD : În Peru, la Lima, au au avut loc campionatele de canotaj academic ale Americii de Sud. Conform aşteptărilor, argentinienii au dominat întrecerile. Iată lista campionilor : schif simplu : Argentina (Demiddi) ; 2 f. c. : Brazilia ; 2+1 : Peru ; dublu : Brazilia ; 4 f. c. Argentina ; 4+1 : Argentina ; 8+1 : Argentina.

„BRITISH LIONS" LA EGALITATE CU „SPRINGBOCKS" În cadrul turneului pe care-l întreprinde în Republica Sud-Africană, „XV"-le Angliei a terminat la egalitate cu rugbyştii gazda, la Port Elisabeth : 6—6.

ÎN CAMPIONATUL DE FOTBAL AL FRANŢEI : Rezultate înregistrate sîmbătă : Monaco Nantes 3—0, Ajaccio-Lille 2—1, Rouen-Rennes 2—0, Lyon-Aix en Provence 4—3.

Tiparul I. P. „Informaţia", str. Brezoianu 23—25

40365

PROLETARI DIN TOATE ȚĂRILE, UNIȚI-VĂ!

Redacția și administrația: str. Vasile Conta nr. 16, tel. 11.10.05, interurban 72 și 286. Telex sportrom buc. 180.

sportul

4 pagini 30 bani

Anul XXIV Nr. 222 (5656) ZIAR AL CONSILIULUI NAȚIONAL PENTRU EDUCAȚIE FIZICĂ ȘI SPORT Luni 24 iunie 1968

ANOTIMPUL EXCURSIILOR

VĂ CHEAMĂ SPRE ORIZONTURI NOI

ZIARUL sportul

VĂ OFERĂ SUGESTII DE ITINERARE ȘI SFATURI PRACTICE ÎN PAGINA

TURISM ȘI AUTOMOBILISM

CITIȚI, MIERCURI 26 IUNIE PAGINA SPECIALĂ DE TURISM ȘI AUTOMOBILISM

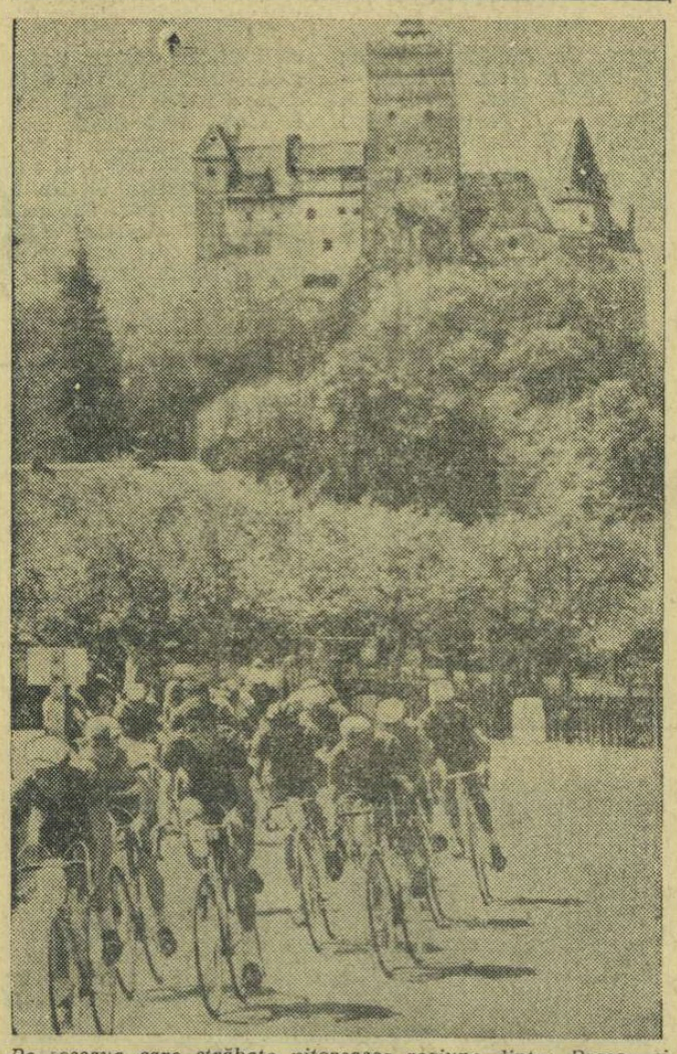

Pe șoseaua care străbate pitoreasca regiune dintre Brașov și Bran, numeroși cicliști și-au disputat ieri întîietatea în „Cupa Dezrobirea"

CRIȘUL ORADEA — PERFORMERA PRIMEI ETAPE

După 90 de minute infernale:

PRIMA SURPRIZĂ A BARAJULUI

Crișul — Progresul 2-1 (1-0)

TIMIȘOARA, 23 (prin telefon, de la trimisul nostru). — E greu de redat în cuvinte dramatismul acestei partide, care din min. 1 pînă în min. 90 a menținut o tensiune extremă.

Ambele echipe au trecut pe rînd pe lîngă victorie, solicitînd la maximum nervii și inimile suporterilor celor două echipe.

Acest meci a demonstrat în modul cel mai convingător că o partidă de baraj este în primul rînd un examen psihologic extrem de dificil, cîștigătoare fiind de cele mai multe ori echipa ai cărei nervi rezistă maximei solicitări. Fără a forța metafora, vă mărturisim că întreaga partidă a stat sub semnul suspensului, întregul meci fiind, de altfel, un suspens...

Victoria a stat în cumpănă exact pînă în clipa fluierului final. Deoarece nu pot derula întregul și emoționantul film al jocului, am să redau secvențele cele mai dramatice, la care tribunele au... amuțit:

Min. 6: o lovitură de cap a lui Oaidă trece razant cu bara laterală; min. 7: Kun II trage peste poarta goală, ratînd o mare ocazie de gol!; min. 10: Matei șutează prin surprindere din colțul careului de 16 m, dar Catonă scoate cu vîrful degetelor peste bară; min. 26: Harșani execută o lovitură liberă laterală, Suciu reia în bară, urmează patru șuturi consecutive expediate din interiorul careului, golul e iminent, dar în calea fiecărui șut apare un picior salvator; min. 41: Suciu demarează pe extremă, șutează de la 7—8

Marius POPESCU

(Continuare în pag. a 3-a)

BARAJUL

Ieri a început barajul încheietor al actualei stagiuni fotbalistice. Emoții extreme.

Firesc, dacă ne gîndim că este „barajul ultimelor speranțe".

Speranțe ce se vor împlini pentru unii...

Altora, însă, barajul le va... bara drumul la care se gîndesc, cu înfrigurare, toate echipele ce au poposit în orașul parcurilor, Timișoara, în orașul de la poalele Tîmpei, Brașovul, și în cel de pe malul Mureșului, Aradul, acesta din urmă fiind singurul provincial cu doi soliști în divizia A.

Multora, barajul acesta le sugerează o sesiune de examene excepțională, o sesiune suplimentară. O sesiune pentru ocuparea a X locuri vacante.

Au mai rămas, într-adevăr, opt locuri libere. Două în divizia A, șase în cea secundă.

Candidatele la aceste ultime „rezervări" își încearcă cea din urmă șansă

Fiecare probă (partidă) este decisivă.

Fiecare punct — hotărîtor.

Fiecare gol — un balon de oxigen sau o... piatră de moară.

Pentru a fi eliminată orice suspiciune, „comisia de examinare" este alcătuită din cavaleri ai fluierului total neutri, arbitri străini.

Va fi, există toate premisele să se creadă astfel, un examen sever, dominat de obiectivitate în cîntărirea valorilor.

Iubitorii fotbalului din țara noastră așteaptă de la toți „actorii" care se vor întîlni, de la toate echipele candidate la promovare, să-și spună cu fair-play emoționatele, nu ne îndoim, replici.

Spre cinstea lor.

I. MITROFAN

Papuc s-a dovedit imbatabil

Steagul roșu — Politehnica Galați 2-0 (1-0)

TIMIȘOARA, 23 **(prin telefon).**

Concurența televizorului a făcut ca în tribunele stadionului C.F.R. să-și ocupe locurile doar cîteva sute de suporteri, care s-au împărțit în două tabere, încurajîndu-și fiecare echipa favorită. În timp ce studenții sînt primiți cu Gaudeamus Igitur, stegarii primesc ovațiile unei părți din public. Deși miza a fost mare, jocul s-a disputat într-o perfectă notă de sportivitate. Am asistat la o partidă în care mult timp nu se putea întrevedea cine va învinge. Au fost faze de poartă numeroase, s-au comis greșeli copilărești în apărare, am văzut acțiuni purtate pe aripi, dar și bîlbîieli la cîțiva metri de poartă. Au învins cei care au greșit mai puțin, cei care au profitat de greșelile adversarilor. Aceștia au fost brașovenii, care și-au adjudecat pe merit două puncte extrem de prețioase în startul acestui baraj. Dar să derulăm împreună cîteva din secvențele cele mai importante ale primei reprize: minutul 5: Necula, cursă pe extremă, șutează, Iorgulescu respinge în corner; minutul 7: Adam are golul în vîrful bocancului după o fază excelent realizată de Stătescu, dar Papuc apără cu siguranță; minutul 9: Stătescu încearcă poarta, dar Papuc se află din nou la post; minutul 15: trei atacanți brașoveni se invită în careul de 16 metri și... ocazia este ratată; minutul 17: Florescu nu interceptează o minge „de gol", permițînd lui Costache să respingă; minutul 24: **Györfi** culege balonul din picioarele lui Costache, face un slalom printre apărătorii gălățeni și înscrie plasat: 1—0. Studenții, prin Stătescu, Neagu și Stancu, încearcă să obțină egalarea. Tempo-ul rapid în care s-a desfășurat prima parte a întîlnirii este menținut și la începutul reprizei secunde, însă din min. 75 claritatea acțiunilor se pierde. Brașovenii joacă economicos, căci în min. 57 **Ardeleanu** marcase un nou gol pentru stegari în

P. ARCAN, coresp. principal

(Continuare în pag. a 3-a)

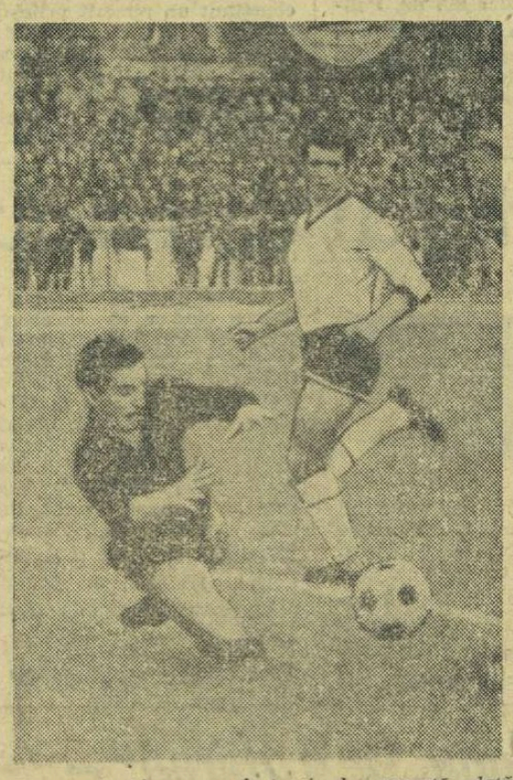

Papuc și Alecu au fost și de această dată oameni de bază ai echipei Steagul roșu

„Cupa Dezrobirea" — un succes al ciclismului nostru

BRAȘOV 23 (prin telefon, de la trimisul nostru). Vremea s-a îmblînzit brusc la Brașov. Parcă a ținut seamă de vîrsta... veteranilor ciclismului nostru și a vrut să-i ocrotească. Soarele a scos în evidență toate nuanțele de verde ale decorului montan, a adus surîsul pe buzele celor ce au format caravana pitorească și zgomotoasă a „Cupei Dezrobirea". Admirabila inițiativă a asociației sportive brașovene — a inimoșilor susținători ai sportului cu pedale de la poalele Tîmpei, **Zaharie Chifor** și **Martie Ștefănescu,** — a reunit pentru a cincea oară la aceeași linie de start șase generații de alergători. Efortul susținut al acestor pasionați, în fața cărora ar trebui să se simtă jenați diriguitorii unor cluburi cu bugete mari, care se codesc să organizeze o întrecere ciclistă pe motiv că... nu au fonduri, a fost încununată de succes, din toate punctele de vedere. Peste o sută de concurenți, reprezentînd aproape 20 de județe, au onorat această manifestație sportivă. Cele șase curse au fost de un dinamism entuziasmant. Eliberați de strînsoarea emoției unei competiții oficiale, cu implicațiile clasamentelor ei, cicliștii s-au dăruit fără menajamente luptei pentru realizarea unei curse rapide și au realizat un spectacol sportiv demn de relevat. Au uitat pentru moment că mîine (n.r. astăzi) îi așteaptă o cursă grea, finala de fond, cu traseul ei peste Pîrîul Rece, au uitat poate și sfaturile antrenorilor care, nu ne îndoim, le-au cerut să se menajeze, stăpîniți și ei de grija finișului din Poiana Brașov, și au sprintat în reprize, au evadat, s-au 'ăsat prinși numai cînd puterile

Hristache NAUM

(Continuare în pag. a 2-a)

TRANSFERĂRILE SPORTIVILOR DE PERFORMANȚĂ ÎN DISCUȚIE PUBLICĂ

Trecerea sportivilor de performanță dintr-o asociație în alta, de la un club la altul, se înscrie ca o necesitate obiectivă și este determinată de o sumedenie de factori care țin, între altele, de schimbarea locului de muncă, de începerea sau absolvirea unei școli sau facultăți, de satisfacerea serviciului militar, ca și de procesul de desăvîrșire a măiestriei sportive.

Regulamentele care au dirijat pînă acum regimul transferării sportivilor au avut desigur contribuția lor la dezvoltarea mișcării sportive din țara noastră, dar toate la un loc și fiecare în parte au prilejuit o serie de critici privind atît conținutul diferitelor articole ale acestei „legi", cît și interpretarea lor. Critica cea mai serioasă și cea mai justificată a pornit de la ideea că pînă acum regulamentul de transferare a avut un caracter prea general, el fiind valabil, în egală măsură, pentru fotbal ca și pentru hochei, pentru scrimă ca

(Continuare în pag. a 3-a)

Copii!

Veți afla toate tainele fotbalului, urmărind în „Sportul", începînd de săptămîna aceasta, cursul metodic predat de antrenorul PETRE STEINBACH

„Clipa uitării"

BRAȘOV, 23 (prin telefon). *Scurgerea vremii are legile ei pe care nici spițele lucind în soare, nici panglica de beton a șoselei nu le pot eluda. Cronos bate drumurile între Brașov și Rișnov, nemilos și implacabil. Vina umflată la gît a juniorului, pulpa ușor tremurată a bărbatului tînăr, și răsuflarea precipitată a veteranului, se supun aceluiași jude, crud și imparțial, ol trecerii anilor. Nimeni nu se poate sustrage verdictului în marș. Și totuși, există un moment sublim cînd toate se vălmășesc în minte, cînd cifrele din registrele de naștere se confundă, cînd contingentele se pierd din memorie, și toate se regăsesc într-un numitor comun. Este clipa uitării, uriașă clipă în care omul reușește nu numai să bareze timpul, ci și să-l trimită înapoi, stăpînindu-l și impunîndu-i o dinamică insolită. Înapoi! Sîntem în stare, măcar o dată, să comandăm timpului o mișcare ideală de marche-arrière. Un asemenea tur de iluzionism au prezentat cei aproape 30 de bărbați aflați la anii înțelepciunii, cocoțați pe scara vîrstei pînă la cei 62 de ani ai lui nea Nicolae Ion Țapu.*

Pe șoseaua dintre Barolomeu—Ghimbav—Cristian—Brașov, au rulat, cu îngăduința dv. trei sferturi din istoria ciclismului românesc. Au pedalat ghidon lîngă ghidon, așii circuitului Munteniei și fîrtații lui Tudose din Turul României (ediția „Tempo", a lui Vasile Canarache), pionierii Cursei Scînteii și vedetele velodromului Bellu, într-un amalgam coloristic pictural, într-o trenă exemplară, cu un aplomb de invidiat. Pe porțiunea de pămînt bătut care a răsfirat plutonul, cine ar fi crezut că vor conduce evadarea giurgiuveanul Ion Badea (57 ani și cu un singur braț valid) și Gheorghe Dumitrescu-Brutaru (55 ani)?

Praful drumului de țară le-a creat probabil iluzia de o clipă a curselor de altădată, cînd își purtau baieurile de schimb încrucișate peste triccu, cu mîncarea sărăcăcioasă în traistă, cu apa coclită în bidoane. Poate că au și închis ochii o clipă, crezîndu-se din nou alergătorii de atunci.

Cine ar fi crezut că Marin Niculescu mai este capabil să refacă distanța care îl separa de evadați, după o cursă solitară de 10 km? Cine ar fi crezut că Dédé Negoiescu în pană, va schimba roata cu febrilitate și în loc să abandoneze va relua curajos cursa? Cine ar fi crezut că Traian Chicomban, că Ion Dolete, că atîția alții vor plonja în această clipă a uitării care i-a înălțat peste timp, peste ani?

După cursă, toți acești oameni obosiți, gîfîind, cu resemnarea calmă a vîrstei, au putut răspunde, fără vorbe, privirilor admirative din jur: „Și noi am fost cicliști!".

Ei, eroii nu de altă dată, ci de azi.

Victor BANCIULESCU

Lusis — 91,98 m la aruncarea suliței!

Cu prilejul unui concurs atletic internațional disputat în Finlanda, la **Sarjaervi,** sovieticul **Ianis Lusis** a doborît recordul mondial la aruncarea suliței, obținînd performanța de 91,98 m. Vechiul record îi aparținea norvegianului **Terje Pedersen** cu 91,72 m (1964).

CALD!...

Bucureștenii luptă împotriva canicului refugiindu-se în oazele de apă și verdeață ale strandurilor. Ieri, la „Floreasca", s-au bătut toate recordurile consumului de răcoritoare.

Între două „partide" de... helioterapie se angajează și una cu mingea. Greu de definit, pentru că acest sport „ad-hoc" pendulează foarte incert între volei și water-polo...

Foto: Aurel NEAGU

Concursul atletic internațional de la Cluj

CURT SOCOL (ROMÂNIA) ȘI MARIA VITTORIA TRIO (ITALIA) CÎȘTIGĂTORI

CLUJ, 23 **(prin telefon, de la trimisul nostru).** Cea de a treia ediție a concursului internațional de decatlon și pentatlon dintre echipele României, Franței, Iugoslaviei și Italiei a prilejuit realizarea cîtorva rezultate remarcabile și cinci noi recorduri: **Maria Vittoria Trio** (Italia) 4840 p la pentatlon și 23,8 s la 200 m, **Elena Vintilă** 4659 p la pentatlon, **Cornelia Popescu** 4289 p la pentatlon-junioare și **Curt Socol** 7614 la decatlon.

Iată rezultatele: DECATLON: **echipe:** 1. România 50 p, 2. Franța 47 p, 3. Italia 29 p; **individual:** 1. Socol (R) 7614 p (110 mg — 14,7; disc — 49,74 m, prăjină — 4,00 m, suliță — 60.18 m, 1500 m — 4:33.4); 2. Hodoș (R) 7060 p (16,5 s. 45,00 m, 3,40 m, 59,06 m, 4:23,9); 3. Duclos (Fr.) 6991 p (15,2 s, 39,08 m, 4,30 m, 54,50 m, 4:55,0); 4. Meyer (Fr.) 6906 p (15,9 s, 36,38 m, 3,20 m, 51,50 m, 4:38,8); 5. Sepci (R) 6892 p (15,3 s, 35,30 m, 4,00 m, 53,42 m, 4:45,8); 6. Anyamah (Fr.) 6882 p (15,2 s, 37,50 m, 3,40 m, 49,46 m, 4:43,4); 7. Poserina (It.) 6799 p; 8. Kozma (Fr.) 6780 p; 9. Andrejevic (I.) 6634 p; 10. Piccolo (It.) 6550 p; 11. V. Jurcă II (R) 6521 p; 12. Frasca (It.) 6450 p; 13. Fister (I.) 6263 p; 14. Muha (R.) 6243 p; 15. Marcovici (I) 5923 p; 16. Chanon (Fr.) 4922 p; 17. Faseti (It.) 3066 p.

PENTATLON: echipe: 1—2. Italia și Iugoslavia 20 p, 3—4. România și Franța 19 p; **INDIVIDUAL: 1.** Maria Vittoria Trio (It.) 4840 p (lungime — 6,46 m, 200 m — 23,8 s); 2. Elena Vintilă (R.) 4659 p (6.24 m, 25,4 s); 3. Marjana Lubej (I.) 4639 p (5,72 m, 24,2 s); 4. Monique Bantegny (Fr.) 4581 p (5,60 m, 25,1 s); 5. Djurdja Focici (I.) 4546 p (5,82 m, 25,3 s); 6. Magali Vettorazzo (It.) 4515 p (5,92 m, 25,0 s); 7. Denise Guenard (Fr.) 4452 p; 8. Maria Pandele (R.) 4410 p, 9. Anne-Marie Grosse (Fr.) 4379 p; 10. Anamaria Vitalios (R.) 4136 p.

Cu prilejul acestei competiții internaționale, în paralel, s-au desfășurat și întrecerile din cadrul campionatelor naționale la probele combinate. Titlurile au fost cucerite de **Curt Socol** (Universitatea Cluj) la decatlon și **Elena Vintilă** (Dinamo Buc.) la pentatlon.

Adrian IONESCU

FINIȘ CU EMOȚII ÎN TURNEUL FEMININ

SINAIA, 23 (prin telefon, de la trimisul nostru). — Asistăm la ultimele runde ale turneului internațional feminin de șah. Sînt și cele decisive, fiindcă pînă acum, după zece întîlniri în fața tablelor de joc, nici una dintre candidatele la victoria finală n-a reușit să se distanțeze în mod hotărîtor. Totuși, marea triere s-a făcut. Și se poate afirma cu certitudine că învingătoarea nu va fi decît una dintre componentele actualului pluton fruntaș al clasamentului: **româncele Margareta Teodorescu și Elisabeta Polihroniade, sovietica Tatiana Zatulovskaia, iugoslava Tereza Stadler.** Patru competitoare care pînă acum s-au arătat a fi de forțe sensibil apropiate. E drept, și augurii par să le fi fost favorabili.

Ieri, la startul rundei a 10-a, Margareta Teodorescu se afla singură în frunte, avînd 7 puncte din 9 posibile. Un punctaj excelent. Dar, în urma ei, la numai un punct distanță, redutabila Zatulovskaia deținea „polița în alb" a unei partide întrerupte cu avantaj la Stadler.

Derbiul rundei a 9-a, de sîmbătă, a pus față în față pe reprezentanta Uniunii Sovietice cu a doua noastră speranță în turneu, maestra internațională Elisabeta Polihroniade. Remiză, după o partidă în care românca avusese posibilitatea alegerii unui alt drum spre final, poate cîștigător.

De egalitatea survenită a profitat, pentru moment, Margareta Teodorescu, care avea nevoie de o distanță — chiar minimă — pentru a aborda dificila serie de adversare din finiș: **Stadler, Novarra, Zatulovskaia, Malypetrova.** Și Elisabeta Polihroniade are de trecut obstacole; **după Sunnucks, vin Reicher, Timmer și Nicolau.**

Iată și celelalte rezultate de sîmbătă: Teodorescu — Helwig 1—0, Todorova — Sunnucks 1—0, Sinka — Reicher ½—½, Jianu — Timmer 0—1. **Novarra a întrerupt cu Stadler, iar Malypetrova cu Nicolau.** După a doua întrerupere, Helwig a cedat fără joc la Zatulovskaia.

Runda de aseară, a 10-a, a complicat și mai mult calculul șanselor. Cu albele, **Teodorescu pierde la Stadler, iar Zatulovskaia la Novarra. Primele lor înfrîngeri!** Celelalte partide: Polihroniade — Sunnucks ½—½, Malypetrova — Helwig 1—0, Jianu — Nicolau ½—½, Todorova — Reicher 0—1, Sinka — Timmer într.

ÎN CLASAMENT: **Teodorescu 7, Stadler 6½ (2), Polihroniade 6½, Zatulovskaia 6 (1), Malypetrova 5½ (1), Novarra 5 (1).**

Radu VOIA

Morișca padelelor a fost pornită tumultuos de caiaciștii echipajelor de patru, în ultima și cea mai rapidă cursă a meciului nautic.
Foto: T. ROIBU

BUCUREȘTIUL A DOMINAT BUDAPESTA LA CAIAC-CANOE JUNIORI

Debut internațional pe lacul Snagov, prilejuit de cel dintîi concurs de caiac-canoe inter-capitale pentru juniori. Este vorba de întîlnirea **București — Budapesta,** care să sperăm că nu va rămîne singulară. Lăudabila inițiativă revine, în principal, **Consiliului municipal de educație fizică și sport București.** Ea a constituit un nimerit prilej de verificare și afirmare a șefilor de promoții mai tinere. Să nu uităm că, peste puțin timp, tot lacul Snagov va fi gazda importantului **„Criteriu al speranțelor olimpice"** cu... **linie de sosire — München '72.** „Premiera" a coincis și cu o netă victorie a culorilor românești. Din cele 13 probe de viteză, care au figurat în program, 11 au revenit tinerilor reprezentanți ai capitalei noastre și doar două juniorilor maghiari. Punctaj: București — Budapesta 85—53. De menționat, în plus, că în ciuda vîntului foarte puternic (lateral) și a valurilor mari de sîmbătă, ca și a vîntului-contra de duminică majoritatea concurenților au tras cu nădejde, înregistrînd timpi remarcabili. Din rîndurile lor s-a detașat la mare distanță talentatul canoist **I. Patzaichin** (pe locul I — de trei ori), care și-a înscris acum oficial primele victorii internaționale în palmares. Cu mult succes și-a apărat șansele și campionul european de juniori la caiac dublu, **Roco Rujan,** sosit primul în două curse. În fine, adnotăm **participarea în afară de concurs** la toate cursele a numeroși juniori de la Dinamo, Steaua și C.S.Ș., unii dintre ei numărîndu-se printre protagoniștii competiției. Iată, de altfel, **principalele rezultate: ZIUA I: K 1 500 m B: 1. F. Dragula (Bp.)** 1:56,0, 2. M. Zafiu (Buc.) 1:56,2; **C 1 500 m B: 1. I. Patzaichin (Buc.)** 2:04,2, 2. M. Simionov (Buc.) 2:09,0, 3. L. Kzeghedy (Bp.) 2:11,3; **K 1 500 m F: 1. Iudith Krix (Bp.)** 2:15,0, 2. **Maria Lovin (Buc.)** 2:21,0, 3. Paula Terente (Buc.) 2:21,0; **K 2 500 m B: 1. M. Zafiu — G. Pantea (Buc.)** 1:46,7, 2. P. Petho — I. Pavlitsek (Bp.) 1:47,7, 3. N. Timofei — S. Ivanov (Buc.) 1:48,0; **C 2 500 m B: 1. V. Năstase — I. Zaharenco (Buc.)** 1:58,0, 2. I. Merk — D. Gomori (Bp.) 2:03,0, 3. M. Dudas — I. Benedek (Bp.) 2:03,3.

ZIUA A II-A: K 1 1000 m B: 1. R. Rujan (Buc.) 4:10,0, 2. F. Dragula (Bp) 4:11,5, 3. Gh. Pantea (Buc.) 4:14,6; **C 1 1000 m B: 1. I. Patzaichin (Buc.)** 4:38,5, 2. M. Dudas (Bp) 4:54,0; h.c. Gh. Carpo (Din.) 4:52,8; **K 4 500 m F: 1. București (M. Lovin, S. Comișan, M. Ignatenco, N. Humă)** 1:53,0, 2. Budapesta (I. Krix, E. Krix, K. Medgyes, M. Gebauer) 1:56,5; **K 2 1000 m B: 1. M. Zafiu-Gh. Pantea (Buc.)** 3:50,5, 2. I. Samovschi-N. Nicolenco (Buc.) 3:52,5; **C 2 1000 m B: 1. Patzaichin — A. Nichiforov (Buc.)** 4:14,3, 2. I. Zaharenco-V. Năstase (Buc.) 4:25,3; **K 4 1000 m B: 1. București (Rujan, Manea, Samovschi, Nicolenco)** 3:26,5, 2. Budapesta 3:28,5; **K 2 500 m F: 1. Maria Lovin-Silvia Comișan (Buc.)** 2:07,8, 2. I. Krix, I. Meghei (Bp) 2:09,4; **K 4 500 m B: 1. București (Rujan, Picioruș, Samovschi, Nicolenco)** 1:34,6, 2. Budapesta 1:36,5. (Fiecare oraș a prezentat două echipaje de probă).

N. MARDAN

Campionatele de atletism ale Capitalei

Pe stadionul „23 August", astăzi și mîine, de la ora 17, sînt programate întrecerile din cadrul campionatelor de atletism seniori ale municipiului București.

Păuliș a cîștigat din nou

Deficiențele organizatorice semnalate cu jenantă regularitate în ultimele noastre cronici despre cursele de cai s-au făcut simțite și în programul reuniunii de ieri, dar spațiul ne obligă să ne ocupăm acum de spectacolul hipic urmărit pe pista ploieșteană.

Puținele vedete de care dispunem și-au dat întîlnire în handicapul Filiaș, o probă de viteză, în care, pînă la urmă după puține peripeții, Bucur a cîștigat net asupra lui Nehoiu II, Sorg și Titirez. Recordul realizat de învingător nu ne-a părut totuși în concordanță cu alura.

Cei mai buni mînji au fugit în premiul Fierbinți. Dar Talion a cucerit victoria cu o certă ameliorare de record, în timp ce Talaz și chiar Răvaș, nu ne-au convins că s-au hotărît să înainteze.

Cea mai așteptată întrecere a fost premiul cailor de patru ani. Era doar vorba de viitorii candidați ai Derbyului. Confirmînd victoria precedentă, ba chiar în important ascendent de valoare, Păuliș a cîștigat. Fără să fi progresat în conformație de la un an la altul, fiul lui Fanfaron a impresionat prin acțiunea sa dezinvoltă. La ecartul de eșalonare, Izvin și-a verificat judicios posibilitățile, dar Orga căruia i-am recomandat progresie sportivă și nu speculativă, a concurat așa ca și cum noțiunile s-ar fi putut confunda!...

Eroul zilei a fost însă veteranul Iosif Szabo, care manifestînd o energie tinerească, a cucerit trei victorii. Dar triplul său succes ne pune în dilemă. Să-l elogiem o dată mai mult, sau să ne exprimăm regretul că în curînd îl vom pierde din raza vizuală sub legea implacabilă a pensionării...

Înainte de a încheia, ne vom referi la un aspect desprins anul trecut dintr-un reportaj nehipic din Ploiești, semnat de colegul Chirovici în ziarul „Scînteia". E vorba de vulnerabilitatea jocțiunii conducător-jucător și exprimată sonor în turnantul dinspre intrare. O curiozitate ne-a îndemnat la o atentă verificare în ultimele alergări. Dar... dintr-o blestemată reținere generată de neîncredere, n-au inițiat și fructificarea „șoaptelor sonore". Regrete tardive! Ce să-i faci? Așa e cînd e să se aleagă praful... Rezultate tehnice 1. Jilava (I. Szabo). Florin, Colina, 2. Hodora (Gh. Nicolae), Jirlău, Răsărit, 3. Glod (S. Mihăilescu), Glonț, Lupan, 4. Hedi (I. Szabo), Orator, Figurat, 5. Talion (Gh. Tănase), Talaz, Răvaș, 6. Predeal (S. Onache), Plutaș, Rebus, 7. Bucur (Gh. Vasile), Nehoiu II, 8. Păuliș (I. Szabo), Corbu, Hindus, 9. Dorada (Gh. Avram), Fericita, Rodnica.

Niddy DUMITRESCU

„Cupa Dezrobirea" — un succes al ciclismului nostru

(urmare de la pag. a 4-a)

nu le-au mai permis un ritm peste cel al urmăritorilor și apoi, au sprintat din nou...

Veteranii, trecuți prin infernul unui drum de cîțiva kilometri, aidoma cu cel pe care-l rulau cu 20—30 de ani în urmă, au apăsat vîrtos în pedale, chiar dacă mușchii nu mai aveau vigoarea anilor tinereții. Nu i-am văzut în coloana însoțitoare pe așii actuali ai fondului. Și regretăm. Ar fi avut de învățat multe de la acești veterani cărora anii nu le-au stins ci, dimpotrivă, le-au aprins și mai tare entuziasmul.

În cursa veteranilor (cele două categorii **„pînă la 48 de ani"** și **„peste 48 de ani"** au luat startul împreună), lupta s-a dat chiar din primele sute de metri ai celor 18 kilometri. Primul care a rămas a fost **Vasile Chiș,** urmat de **Dan Marin,** ambii evident incomodați de... numărul mare de kilograme. La intrarea pe drumul de țară dintre Ghimbav și Christian, **Dédé Negoescu** sparge și, ca odinioară, repară singur. **Marin Niculescu,** sufocat de trena lui **Ion Vasile, Gh. Dumitrescu-Brutaru, Kammer** și **Folbert,** rămîne, dar revine în primul grup atunci cînd apele se liniștesc, cînd fruntașii se pregătesc pentru sprintul final. **I. Vasile,** cel mai tînăr... veteran, sprintează irezistibil și trece primul linia de sosire. **Gh. Dumitrescu-Brutaru** este supărat: a parcurs anul acesta peste 3 000 km, la antrenamente, pe drum de țară, tocmai ca să cîștige cursa. Și n-a cîștigat-o... CLASAMENTE: **veterani** (pînă la 40 de ani): 1. I. VASILE (Steaua) a parcurs 18 km în 25:29, 2. **A. Folbert** (Tractorul Brașov), 3. **M. Kammer** (Dezrobirea Brașov) același timp; **veterani** (peste 48 de ani): 1. I. BADEA (Unirea Giurgiu) a parcurs 18 km în 25:29; 2. **Gh. Dumitrescu-Brutaru** (Voința Pl), 3. **Tr. Chicomban** (Tractorul Brașov), ac. timp; **seniori:** 1. C. GONȚEA (Steaua) a parcurs 58 km în 1 h 21:30, 2. **W. Egyed** (Dezrobirea), 3. **C. Ciobanu** (Voința Pl.) ac. timp; **tineret:** 1. N. CHIMA (Dezrobirea) a parcurs 58 km în 1 h 21:30; **juniori mari:** 1. A. SUCIU (Dezrobirea) a parcurs 32 km în 46:15, 2. **A. Țicleanu** (Olimpia Buc.), 3. **Șt. Leibner** (C.P.B.) ac. timp; **juniori mici:** 1. TR. DICEANU (Tractorul Brașov) a parcurs 20 km în 25:16, 2. **M. Popescu** (Olimpia Buc.), 3. **Z. Aitay** (Mureșul Tg. Mureș) ac. timp.

Luni dimineață are loc, pe traseul **Brașov — Rîșnov — Piriul Rece — Predeal — Brașov — Poiana Brașov,** finala campionatului național de fond.

Victorie în primul meci internațional de copii

Sîmbătă, în nocturnă la Floreasca, s-a petrecut un eveniment demn de reținut. **Pentru prima dată în istoria baschetului românesc o echipă de copii a susținut un meci internațional.** Micuții jucători care au avut această cinste au fost componenții echipei Școlii sportive nr. 2 București (prof. Gh. Chiraleu) care au debutat cu succes, învingînd formația C.K.D. Praga cu scorul de 48—15 (23—10). Descrierea partidei are mai puțină importanță, mai ales că întrecerea a avut o cîștigătoare cunoscută chiar după primele minute. Evident mai bine pregătiți fizic, tehnic și tactic (ne-a plăcut în mod deosebit aplicarea concepției moderne în apărare, presingul), bucureștenii nu au avut în nici un moment probleme în fața unor parteneri timizi și cu un bagaj de procedee destul de sărac. De altfel, echipa Școlii sportive nr. 2 și-a demonstrat din nou superioritatea ieri dimineață cînd, în partida revanșă, a cîștigat cu scorul de 56—26 (23—6).

Însemnătatea meciului este constituită de faptele în sine: o echipă românească de copii a susținut o partidă internațională, a demonstrat că în școlile noastre sportive se lucrează bine și ne-a dat speranțe. Și pentru că evenimentul este cu adevărat deosebit, se cuvine să publicăm numele primilor baschetbaliști de 12—14 ani internaționali (în paranteze sînt trecute punctele înscrise în jocul de sîmbătă): Medveșan (12), Miclescu (12), Bechieru (12), Mihăescu (6), Chira (2), Chitaru (2), Barta (2), David, Fluturaș, Chirița, Militaru. Au arbitrat M. Rizea și N. Ionescu.

★

Turneul internațional al juniorilor s-a desfășurat pînă acum sub semnul categoricei superiorități a baschetbaliștilor români. Reprezentanții Școlii sportive din Brașov au învins formația Școlii sportive de elevi din Tîrnovo (Bulgaria) cu 70—55 (35—19), iar cei ai Școlii sportive nr. 2 București au întrecut echipa C.K.D. Praga cu 68—41 (29—19), anunțîndu-se principali candidați la cucerirea primului loc. Alte rezultate: Șc. sp. nr. 2 București — Șc. sp. Ploiești 56—29 (29—15), Șc. sp. Brașov — Șc. sp. Sibiu 66—51 (31—26).

Astăzi, de la ora 16,30, terenul Floreasca găzduiește întrecerile decisive ale turneului de juniori. **(d. st.).**

Ieri dimineață, baschetbaliștii de la Școala sportivă Brașov au repurtat o categorică victorie asupra colegilor lor din Tîrnovo. În fotografie, imagine din meci
Foto: V. BAGEAC

NAȚIONALA FEMININĂ RĂMÎNE O ENIGMĂ?

„Cupa Mamaia", organizată anual pe litoral (profităm de ocazie pentru a felicita C.J.E.F.S. Constanța pentru excelenta organizare) avea scopul să arate stadiul de pregătire a baschetbalistelor noastre, care peste puțină vreme ne vor reprezenta la campionatul balcanic și la campionatul european. În cursul celor patru partide (în afara întîlnirilor pentru „Cupa Mării Negre", reprezentativa română a mai susținut una, la București, cu puternica echipă a R.S.S. Lituaniene) am avut prilejul să constatăm că volumul de muncă depus în ultima vreme și-a făcut din plin efectul. Combative în apărare, vioaie și incisive în atac, respectînd în mare măsură temele tactice indicate (și acestea au fost foarte variate, tocmai pentru a se proceda la o verificare a tuturor capitolelor componente ale tacticii), baschetbalistele noastre fruntașe ne-au demonstrat că la antrenamente au lucrat mult și, ca atare, cantitatea și-a făcut efectul pozitiv asupra calității.

Dar... În meciul cu Bulgaria ele au ratat 19 din cele 32 de aruncări libere de care au beneficiat (12 în ultimele 5 minute!), în jocul cu R.S.S. Lituaniană au greșit 25 (!) din cele 38 de aruncări libere acordate de arbitri. Ca să nu mai vorbim de aruncările la coș din acțiune ratate chiar și de sub panou! I-am întrebat pe cei doi antrenori ai lotului, prof. Sigismund Ferencz și prof. Grigore Costescu, care poate fi explicația impreciziei, dacă nu cumva a fost neglijat în cursul pregătirilor acest capitol esențial în baschet: aruncarea la coș. Documentele de antrenament puse la dispoziție au ilustrat, însă, că, mai ales în ultima perioadă, fiecare jucătoare a executat zilnic cîte 200 și chiar 800 de aruncări la coș, în condiții de efort cît mai apropiate de cele de joc, și că, dimpotrivă, cunoscîndu-se antecedentele, s-a insistat prin toate mijloacele asupra îmbunătățirii preciziei.

Să căutăm atunci cauzele în incapacitatea lor de a se concentra în momentele decisive ale întrecerii, cum sînt aruncările la coș? Și, de fapt, poate fi vorba de altceva cînd cunoaștem cantitatea și calitatea muncii depuse? Nu este păcat ca efortul depus să fie irosit într-o fracțiune de secundă de neatenție?

Ce mult ar bucura pe iubitorii baschetului românesc dacă reprezentantele noastre la viitoarele mari confruntări internaționale ar infirma antecedentele, ar înceta să ridice enigme de nerezolvat, și-ar valorifica propria lor străduință. Ar realiza atunci performanțe care le-ar face cinste. Ceea ce le-o dorim din toată inima.

D. STANCULESCU

Copiii își dispută titlurile de campioni naționali

De astăzi pînă vineri, terenul Voința din Brașov (în caz de timp nefavorabil, sala Tractorul) găzduiește întrecerile primei ediții a campionatului național de baschet pentru copiii născuți în 1954 și mai mici. La aceste dispute iau parte următoarele echipe: Școala sportivă nr. 2 București, Școala sportivă Mediaș, Școala sportivă Brașov, Școala sportivă Oradea, Școala sportivă Pitești, Liceul „Unirea" Focșani la băieți și Școala sportivă Cluj, Școala sportivă nr. 1 București, Școala sportivă nr. 2 București, Școala sportivă Brașov, Școala sportivă Deva și Liceul „Al. I. Cuza" Focșani la fete.

DE LA CLUJ PÎN-LA CONSTANȚA, DIN ORADEA LA GALAȚI, CE UȘOR PARCURG DISTANȚA MOTORETELE „CARPAȚI"!

- viteză maximă: 55 km pe oră;
- viteză de regim: 40 km pe oră;
- consum benzină: cca 2 litri la 100 km;
- costul transportului a două persoane (145 kg) inclusiv uzura pieselor pe o distanță de 10 km este de cca 0,45 lei;
- SE VINDE ȘI CU PLATA ÎN RATE.

AUTOMOBILIȘTI!

Rețineți telefonul: 11.91.71

Formînd acest număr între orele 7—22, puteți obține o asistență tehnică imediată, în orice situație vă veți afla oriunde.

Atelierele mobile, autodepanatoarele și autotransportoarele întreprinderii „Ciclop" vă stau la dispoziție cu personal calificat și mijloace tehnice moderne, pentru executarea de depanări rutiere, remorcări și transporturi de autoturisme avariate.

La cererea dv, serviciul de asistență tehnică al întreprinderii noastre vă execută lucrări de promptă asistență, la domiciliul dv.

Rețineți:
Serviciul de asistență tehnică „CICLOP"
Telefon: 11 91 71

Crișul Oradea — performera primei etape a barajului

SUCCES CATEGORIC

Progresul Brăila — Gloria Bîrlad 4-0 (1-0)

BRAȘOV, 23 (prin telefon). Cîteva sute de brăileni și bîrlădeni și foarte puțini localnici au fost prezenți pe stadionul Metrom la jocul dintre ocupantele locului secund al diviziei C (seriile est și sud), care își dispută barajul din grupa A pentru promovarea în divizia secundă.

De la bun început, întîlnirea a lăsat amprenta unei lupte îndîrjite, depășindu-se de multe ori limitele admise. Ca urmare, în decursul partidei au fost o serie de accidentați, numeroase avertizări și chiar o eliminare din joc (Otic min. 77, pentru lovirea adversarului).

În avancronicile făcute cu privire la pregătirile echipelor pentru grupa de baraj de la Brașov spuneam că cele două echipe care provin din C manifestă o pregătire corespunzătoare și entuziasm. Pe teren, astăzi, numai Progresul Brăila a confirmat anticipările noastre. Jocul echipei a fost mult mai clar, mai ales în fazele de finalizare, reușind să fructifice o suită de patru goluri și obținînd o victorie categorică.

Brăilenii au acționat cu mai multă dezinvoltură, au trecut cu mai multă ușurință decît adversarii lor de momentele dificile și au reușit să străpungă apărarea nesigură a fotbaliștilor de la Gloria.

Cît privește echipa învinsă, aceasta a deziluzionat. Evoluția ei nu confirmă deloc impresiile bune lăsate în jocurile desfășurate la Brașov în perioada pregătirii. Cu așezarea ei pe teren (doar două vîrfuri de atac) și cu o apărare extrem de nesigură n-a putut face, în acest prim joc, mai mult. Astfel, acțiunile ofensive n-au fost deloc sprijinite de jucătorii din liniile dinapoi, iar gravele greșeli din apărare i-au adus o severă înfrîngere.

Golurile au fost înscrise de Ciupitu (min. 20 și 85), Stoian (min. 65 din 11 m) și Iancu (min. 75).

Stanislaw Eksztain (Polonia) — ajutat la tușă de Cornel Nițescu (Sibiu) și Octavian Calugherovici (Brașov) — a condus bine.

PROGRESUL BRĂILA: **Rădoi — Buterez, Cazan, Iuhasz, Gheorghiță, Ionescu** (min. 82 **Bunea**), **Urmeș, Turcu, Ciupitu, Iancu, Stoian.**

GLORIA BÎRLAD: **Diaconu — Șișcă, Cucu, Angheluță, Răileanu, Otic, Foca, Beniovschi, Trăznea, Furnică, Kiuș** (min. 27 **Poalelungi**).

CAROL GRUIA — coresp. principal

Crișul — Progresul 2-1

(Urmare din pag. 1)

metri, dar Manta (care i-a luat locul lui Mîndru, accidentat) respinge formidabil în corner; min. 43: Dărăban îl deschide în adîncime pe *Kun II*, care țîșnește singur spre poartă și împinge mingea pe lîngă Manta, ieșit la blocaj; Neacșu urmărește balonul, dar nu-l poate ajunge și mingea se lovește de bara laterală, ricoșînd în gol: 1—0 pentru Crișul; min. 46: lovitură liberă de la 16 m pentru Progresul, Țarălungă îi pasează lui *Oaidă*, care șutează fulgerător și... gol: 1—1; min. 60: Matei, deschis excelent de Țarălungă, șutează de la 8—9 m pe lîngă poartă — mare ocazie de gol ratată!; min. 65: lovitură liberă laterală pentru Crișul, Harșani execută pînă la Dărăban, care pasează cu capul lui *Kun II* și acesta reia tot cu capul în gol: 2—1; min. 66: un șut foarte puternic al lui Mateianu este respins în corner de Catona; min. 69: Mateianu, scăpat în colțul careului mic, este contrat in extremis și mingea ricoșează în corner; min. 70: Harșani scapă singur spre poarta Progresului, ajunge la 10 m, la 8 m, la 6 m, dar în clipa șutului Măndoiu îi „suflă" mingea; min. 75: Matei șutează puternic de la 20 de m, dar Catona apără.

A arbitrat excelent **Iaroslav Slama** (Cehoslovacia) la centru, ajutat la tușă de I. Kalaș (Cehoslovacia) și I. Oprițu (Arad).

CRIȘUL: **Catona — Balogh, Serfözö, Naghi, Popovici, Tomeș, Dărăban, Suciu, Cociș** (min. 75 **Kun I**), **Kun II, Harșani.**

PROGRESUL: **Mîndru** (min. 35 **Manta**) — **Georgescu, Măndoiu, Neacșu, Ad. Constantinescu, Al. Constantinescu** (min. 60 **Stoicescu**), **Șoangher, Matei, Oaidă, Mateianu, Țarălungă.**

Steagul roșu — Politehnica Galați 2-0

(Urmare din pag. 1)

timp ce gălățenii, în disperare de cauză, nu reușesc nici măcar să înscrie punctul de onoare, Papuc dovedindu-se imbatabil. Dacă ar fi să facem evidențieri, ne-am opri la Papuc (cel mai bun de pe teren), Alecu, Necula, Györfi, Selimeși — de la Steagul roșu, Iorgulescu, Cojocaru și Stătescu de la gălățeni.

A arbitrat **Karel Sorka** (Cehoslovacia) foarte bine.

STEAGUL ROȘU: **Papuc — Ivăncescu, Jenei, Alecu, Selimeși, Pescaru, Gane, Necula, Ardeleanu, Florescu, Györfi.**

POLITEHNICA GALAȚI: **Iorgulescu — Pac, Costache, Dima** (min. 66 **Stancu**), **Velea, Stancu** (min. 66 **Neagu**), **Lehăduș, Cojocaru, Adam, Neagu** (min. 66 **Bretan**), **Stătescu.**

Clasamente

TIMIȘOARA

1. Steagul roșu Brașov	1	1	0	0	2-0 2
2. Crișul Oradea	1	1	0	0	2-1 2
3. Progresul Buc.	1	0	0	1	1-2 0
4. Politehnica Gl.	1	0	0	1	0-2 0

BRAȘOV

1. Progresul Brăila	1	1	0	0	4-0 2
2. Chimia Rm. Vîlcea	1	1	0	0	1-0 2
3. Victoria Roman	1	0	0	1	0-1 0
4. Gloria Bîrlad	1	0	0	1	0-4 0

ARAD

1. Gaz Metan Mediaș	1	1	0	0	1-0 2
2-3 Metalul Tr. Sev.	1	0	1	0	1-1 1
2-3 Chimica Tîrnăveni	1	0	1	0	1-1 1
4. A. S. Cugir	1	0	0	1	0-1 0

ȘI-AU ÎMPĂRȚIT PUNCTELE

METALUL TR. SEVERIN — CHIMICA TÎRNĂVENI 1-1 (1-0)

ARAD, 23 (prin telefon). Deși confruntarea dintre cele două formații nu a corespuns sub aspectul calității, ea a plăcut totuși celor prezenți datorită dîrzeniei cu care s-a luptat pe parcursul celor 90 de minute.

Prima repriză începe cu acțiuni de tatonare, care se desfășoară mai mult la mijlocul terenului. În min. 12 asistăm la o lovitură de teatru: la o fază care nu prezenta nici un pericol, **Ziegler** (Chimica) vrînd să acorde corner, înscrie în propria-i poartă: 1—0 pentru Metalul.

După acest gol, fotbaliștii din Tr. Severin se mențin în atac și domină cu claritate. Cu toate acestea, scorul rămîne nemodificat pînă la pauză.

În partea a doua a jocului, Chimica preia inițiativa și țese dese acțiuni periculoase spre poarta echipei adverse. Ea ratează pe rînd două ocazii clare prin Solomon (min. 72) și Fazecaș (min. 76), dar în min. 78 **Dandoș** aduce egalarea, înscriind la o învălmășeală în fața porții.

Tot fotbaliștii din Tîrnăveni au o bună ocazie de a înscrie golul care ar fi însemnat victoria, dar la șutul lui Szekely jucătorul **Cîntar** salvează de pe linia porții.

De remarcat că în min. 84 Solomon (Chimica) și Budănescu (Metalul) au fost eliminați pentru lovire reciprocă.

Arbitrul Liuben Raduncev (R.P. Bulgaria) a condus corect și autoritar următoarele formații:

METALUL TR. SEVERIN: Miniosu — Budănescu, Constantin, Cîrtog, Diaconu, Cîntar, Căprioru, Chirițescu, Zaharia (din min. 58 **Gușe**), **Jimboreanu, Gall.**

CHIMICA TÎRNĂVENI: Guneș — Ziegler, Deac, Dandoș, Pantea, Solomon, Naghi, Csenteri (min. 71 **Bordi**), **Fazecaș, Vegh, Szekely.**

IACOB ȘTEFAN, coresp. principal

fotbal

Unicul gol înscris de un mijlocaș

CHIMIA RM. VÎLCEA — VICTORIA ROMAN 1-0 (0-0)

BRAȘOV, 23 (prin telefon). Fără să se ridice la un nivel tehnic superior, jocul a plăcut datorită ambiției și risipei de energie a jucătorilor ambelor echipe. Victoria a revenit la limită formației care a avut o linie de înaintare mai realistă, adică Chimiei Rm. Vîlcea. Vîlcenii au desfășurat un joc simplu, lucid. Din 2—3 pase, înaintașii Chimiei ajungeau în careul advers, unde creau multe emoții apărătorilor echipei Victoria. Dacă scorul nu a luat proporții, aceasta se datorește în special impreciziei șuturilor lui Dașcu, Mihăilescu și Stănescu.

Și Victoria Roman a evoluat la un nivel mulțumitor. Compartimentul apărării, însă, a intervenit uneori cu nesiguranță, iar înaintașii au exagerat în combinații la mijlocul terenului, fără a periclita poarta lui Sanda.

În prima repriză, jocul a fost echilibrat. În min. 5, Dașcu și apoi peste două minute Plugaru au ratat, pe rînd, ocazia de a deschide scorul. În continuare, înaintașii ambelor echipe au expediat multe baloane pe lîngă poartă. După pauză, vîlcenii au forțat jocul și în minutul 49 au înscris unicul gol al meciului. Mijlocașul **Gheorghe** a primit mingea trimisă de Plugaru și, de la 8 metri, a șutat sec, făcînd inutil plonjonul portarului Igna... 1—0 pentru Chimia. Pînă la fluierul final, chimiștii au mai ratat cîteva ocazii prin Dașcu (min. 54), Mihăilescu (min. 60 și 75).

Replica jucătorilor de la Victoria Roman a fost slabă, acțiunile lor ofensive fiind destrămate cu ușurință de apărarea adversă. Ei au reușit să obțină doar cîteva cornere, care nu au dus la schimbarea tabelei de marcaj.

Leonard Eliński (Polonia) a condus bine formațiile:

CHIMIA RM. VÎLCEA: **Sanda — Motrescu, Neagoe, Gumo, Petrică, Gheorghe, Stănescu** (min. 77 **Drăgușin**), **Plugaru, Mihăilescu, Găinaru, Dașcu.**

VICTORIA ROMAN: **Igna — Nicoară, Arnăutu, Șerban, Tusz, Lungan, Crețu, Nestorovici, Bargăoanu, Panciu** (min. 70 **Halasz**), **Tifirel.**

P. VINTILA

Victorie la limită, dar pe deplin meritată

De pe lista competițiilor festive cu care Șc. sp. nr. 2 ne-a obișnuit să încheie un an de activitate, fotbalul nu putea să lipsească. Lui i-a revenit cinstea de a deschide suita de întreceri sportive de pe stadionul Voința. Gazdele au obținut victoria la un scor minim, dar ea a fost justă, superioritatea de pe teren a bucureștenilor fiind evidentă.

Să argumentăm: în min. 9 numai bara se opune unei reușite combinații în care Năstase n-a reușit să aibă ultimul cuvînt; în min. 53 șutul lui Gorgorin este deviat în propria... bară de către un apărător bulgar; același Gorgorin (care alături de bătăiosul Ilie formează un cuplu de temut) driblează tot ce iese în cale, însă ultimul obstacol — portarul — reușește să-l stopeze.

Echipa din Tîrnovo marcată de timiditate (mai ales în prima repriză) iese mai decisă la joc după pauză și încearcă cu dîrzenie cîteva contraatacuri. Kîrstev, singur, în colțul careului mic, trage afară (min. 42), iar Kîrșev, ajuns față în față cu Niculescu, saltă mingea peste el, dar și peste bară.

Nu mai erau decît 3 minute pînă la fluierul final, dar bucureștenii nu renunțaseră la victorie. Un corner, o centrare ideală și din aglomerarea din careu Ilie se înalță mai abil decît ceilalți și plasa este scuturată: victorie!

MIHAI POPESCU-coresp.

Gaz Metan Mediaș — A. S. Cugir 1-0 (1-0)

ARAD, 23 (*prin telefon, de la trimisul nostru*). *„La pomul lăudat să nu te duci cu sacul"* — cam așa ar suna lapidar cronica meciului de baraj dintre *Gaz Metan Mediaș* și *A. S. Cugir*. Nu numai nivelul tehnic al partidei, de cele mai multe ori submediocru, a avut darul să ne surprindă dar și modul în care cele două echipe și-au apărat dreptul de a supraviețui în divizia secundă a țării: s-a jucat neîncetat, cu pase „telefonate" sau pe metru pătrat, iar în apărare cu mingi „catapultate" cît mai departe de poartă. N-am trăit nici un moment senzația vreunei mize sau a unui joc în care acum, în ceasul al 12-lea, rezultatul are acoperire în aur.

În aceste condiții, victoria a revenit formației care a știut ceva mai bine ceea ce vrea. Și aceasta a fost Gaz Metan Mediaș, ai cărei jucători au fost primii la balon.

Mediașenii au acoperit mai bine centrul terenului și au atacat mai periculos, în special pe aripa stîngă, acolo unde Matei a fost oprit de cele mai multe ori neregulamentar de fundașul Oros.

Cele două reprize au avut un aspect identic: prima a cunoscut un joc echilibrat, cu o ușoară superioritate a mediașenilor; cea de a doua s-a caracterizat printr-o perioadă prelungită de atac a echipei din Cugir, care, bazîndu-se însă prea mult pe aportul lui Remus Lazăr (de altfel fără suflu) n-a reușit nimic în fața unei apărări hotărîte. Decît poate cîteva ocazii de gol, dintre care cele mai mari au fost ratate în min. 41 de G. Ioan (care a luftat, de la 3 m, la o centrare a lui Dobai) și de același Dobai cu un volé tras afară, din careul de 6 m, la o „pasă-gol" semnată de Remus Lazăr (min. 47).

În finalul partidei, linia de atac din Cugir, impulsionată de aportul fostului jucător al Progresului, Pașcanu, încearcă modificarea tabelei de marcaj, dar Tamaș și G. Ioan spulberă ultimele speranțe ale coechipierilor, ratînd copilărește ocazii foarte favorabile. Unicul gol al partidei a fost marcat din penalti, în min. 26, la un fault clar comis de Boroș și transformat impecabil de *Barna*, gol cu care echipa din Mediaș are șanse de a rămîne în divizia B. Foarte bun arbitrajul lui *Ciomakov* (Bulgaria), ajutat la margine de A. Mateev (Bulgaria) și O. Anderco (Satu Mare).

GAZ METAN: Andrei — Rezmuves, Lepădatu, Kezdi, Scheau (min. 76 *Deac*), *Panaitescu, Barna, Feordean, Gartner, Petrică, Matei.*

A. S. CUGIR: Salomir — Boroș, Neamțu, Pîrvulescu, Dinea, G. Ioan, Divan, Ghergheli (min. 46 Pașcanu), *Remus Lazăr, Tamaș, Dobai.*

Ovidiu IOANIȚOAIA

Sapov, portarul oaspeților, deseori solicitat, intervine cu succes la balon.

Foto: AUREL NEAGU

TITLUL DE JUNIORI — LA ARAD

U.T.A. — Dinamo București 6-0 (4-0)

TIMIȘOARA, 23 (prin telefon, de la trimisul nostru). **Aradul a mai cîștigat ieri un titlu de onoare.** După ce Vagonul a mărit la două numărul participantelor arădane în primul campionat al țării, **orașul de pe Mureș a obținut ieri și TITLUL NAȚIONAL DE JUNIORI.**

Este pentru a treia oară că U.T.A. cîștigă campionatul de juniori. Performanța sa reconfirmă ceea ce toată lumea știa: la Arad munca de pregătire a tinerilor fotbaliști se desfășoară cu seriozitate și abnegație. Iar rezultele se văd.

Despre meci, putem spune, fără nici o exagerare, că a fost un splendid „recital U.T.A.".

Arădenii au jucat în spiritul cel mai ofensiv, combinînd rapid, schimbînd derutant direcția de atac, punctînd hotărît și eficace.

Din echipa arădană mi-au plăcut în mod deosebit Atodiresei, o extremă de 16 ani, driblînd ca o sfîrlează, botezată „copia lui Pîrcălab", Brîndescu, un înaintaș puternic, șuter excelent, **Bodea**, „libero"-ul echipei, un tînăr de înălțimea lui Facchetti, care ieri a jucat excepțional, și **Brașovschi**, un fundaș ofensiv, cu tehnică de atacant. Dar toți componenții echipei au în fața lor un viitor promițător.

Iată autorii celor șase goluri: **Brașovschi** (min. 3), **Sima** (min. 8), **Brașovschi** (min. 23 din 11 m), **Atodiresei** (min. 29), **Naghi** (min. 62 și 78). Cinci din cele șase goluri s-au marcat din faze foarte spectaculoase.

U.T.A.: **Bătrîna** (Gavrilaș) — **Vastag** (Dobai), **Gotlieb, Bodea, Brașovschi, Ghirlea, Pecican, Atodiresei, Brîndescu, Sima, Naghi.**

DINAMO BUCUREȘTI: **Dragnea — Mocanu, Drăgan, Popescu** (Gherase), **Profir, Enache, Toma, Moldovan, Cotigă, Iordache, Baicu.**

A arbitrat foarte bine **I. Ritter** (Timișoara).

Încheiem aceste rînduri adresînd meritate felicitări antrenorilor arădeni **Dan** și **Farmati.**

M. P.

TRANSFERĂRILE SPORTIVILOR

(Urmare din pag. 1)

și pentru popice, adică pentru toate ramurile sportive practicate la noi.

Ținîndu-se seama de necesitățile reale ale fiecărei ramuri de sport în parte, de specificul ei, de experiența cîștigată de-a lungul anilor, de data aceasta Consiliul Național pentru Educație Fizică și Sport a elaborat o seamă de norme generale privind transferarea sportivilor de performanță. ACESTE NORME AU FOST PUBLICATE ÎN ZIARUL NOSTRU DIN 14 IUNIE A.C. în intenția ca pe marginea lor să se facă o largă discuție publică și abia apoi, pe baza observațiilor și a sugestiilor primite, fiecare federație în parte să poată trece la redactarea în formă finită a propriului regulament de transferări.

Se constată însă că, pînă la această dată, pe adresa C.N.E.F.S. sau a federațiilor sportive au venit foarte puține observații la normele generale privind transferările sportivilor ceea ce, implicit, va produce o întîrziere în redactarea regulamentelor. Credem că activiștii consiliilor județene pentru educație fizică și sport, ai cluburilor și asociațiilor sportive, antrenorii și profesorii de educație fizică și, mai ales, sportivii pot aduce o prețioasă contribuție prin propuneri și sugestii concrete vizînd îmbunătățirea într-o formă sau alta a acestor norme elaborate de C.N.E.F.S. și pot ajuta efectiv munca fiecărei federații pentru a da forma cea mai bună, ca să nu mai vorbim de conținut, regulamentelor de transferări.

ETAPA VIITOARE (miercuri 26 iunie)

TIMIȘOARA: Steagul roșu Brașov — Crișul Oradea, Politehnica Galați — Progresul București.

ARAD: Chimica Tîrnăveni — Gaz metan Mediaș, Metalul Tr. Severin — A. S. Cugir.

BRAȘOV: Victoria Roman — Gloria Bîrlad, Chimia Rm. Vîlcea — Progresul Brăila.

Concursul Pronosport nr. 25 etapa din 23 iunie

1. Cehoslovacia—Brazilia	1	8. Potenza—Reggina	X
2. Bologna—Internazionale (în nocturnă)		9. Monza—Lecco	X
		10. Novara—Catanzaro	1
" "		11. Perugia—Bari	X
3. Milan—Torino		12. Reggiana—Lazio	1
4. Foggia—Palermo	1	13. Verona-Padova	1
5. Genoa—Messina	X	Fond de premii 312.849 lei.	
6. Livorno—Catania	1	Rezultatele meciurilor II și III	
7. Modena—Venezia	2	în numărul de marți.	

Rezultatele concursului excepțional Pronoexpres din 23 iunie

EXTRAGEREA	NUMERE EXTRASE								
I	31	14	18	17	1	6	20	34	41
a II-a	36	12	31	48	49	34	20	16	1
a III-a	34	11	14	24	4	49	35	23	17
a IV-a	3	24	8	35	17	8	45	6	23
a V-a	21	27	16	34	1	18	31	12	17
a VI-a	2	38	17	24	11	15	14	4	25
a VII-a	8	43	7	15	16	33	41	45	1
a VIII-a	24	42	47	46	30	23	27	6	19
a IX-a	22	48	29	24	45	33	23	43	44
a X-a	28	12	2	47	17	19	4	41	7

Fond de premii: 3.208.172 lei

P. S. LA TURNEUL FINAL AL C.E. (V)

Concluzii

După ce am înfățișat cititorilor noștri o analiză a fiecărei echipe participante la turneul final al C.E. vom face acum o sinteză a ultimelor partide.

Să începem, așadar, concluziile noastre cu observația dominantă că formația învingătoare în această a III-a ediție a campionatului european s-a impus cu extremă dificultate. Și dacă la prima ediție (septembrie 1958 — iulie 1960), echipa U.R.S.S. a triumfat în fața Iugoslaviei abia după prelungiri, de astădată, Italiei i-au fost necesare... două finale; după ce — a nu se uita — trecuse de semifinale cu ajutorul zeiței Fortuna.

N-am avut, așadar, de a face cu o super-echipă, dar am putut reține o serie de super-jucători, personalități în adevăratul sens al cuvîntului. Unii, care au confirmat, precum Bobby Charlton, Bobby Moore (Anglia), Giaici (Iugoslavia), Mazzola, Facchetti (Italia), alții care abia s-au ivit cerîndu-și un loc în galeria marilor figuri ale sportului cu balonul rotund: Musemici (Iugoslavia), Whright (Anglia), Anastasi (Italia).

★

Prin evoluția lor, cele „4 mari" ale ediției 1966—68 au reușit, în bună măsură, să ne ofere stiluri și școli de joc specifice. Făcînd o succintă caracterizare — în ordinea clasamentului, ITALIA ni s-a înfățișat ca fiind aceeași echipă de temperament, hotărîtă, vivace, predilectă pentru contraatac (confrații noștri italieni ne spuneau că pe peninsula lor mai întîi s-a născut... contraatacul și apoi un Mazzola sau Anastasi); IUGOSLAVIA — pe care am încadrat-o în școala latino-danubiană — a împrumutat ceva și de la „il calcio" și de la fotbalul austriac: un oarecare temperament — de la primul, fantezie — de la cel de-al doilea; îmbinare din care a rezultat un joc plăcut la vedere, dar, oricum, ceva mai elaborat decît fotbalul italian; ANGLIA — patria sportului rege — a exprimat, prin jocul prestat, caracteristicile fotbalului insular: în primul rînd, tenacitate și forță, apoi predilecție pentru kick and rusch (pasa lungă) și pentru tackling (deposedare prin alunecare), armă neiertătoare, dar și echivocă, deoarece uneori nu poți să distingi unde sfîrșește deposedarea și unde începe... faultul! U.R.S.S. — o echipă care, pe zi ce trece, își pierde din „stilul" imprimat cîndva de un Netto, Voronin, Metrevelli și Meshi, pentru a aborda linia mult prea sobră a masivilor, Șesternev și Banișevski. Făcînd parte din școala primilor, Bîșevet apare ca o floare rară în grădina de seră a teamului sovietic.

★

Toate echipele acordă o importantă atenție sistemului defensiv. Italia (prin Castano și Salvadore, la ultimul joc), Iugoslavia (Holtzer), U.R.S.S. (Sesternev) au folosit permanent cîte un jucător „libero" în timp ce Anglia, ca și la mondiale, prin retragerea sistematică a unui jucător (fie Mullery, fie Hunter, fie Stiles) în fața fundașilor centrali a creat lui Labone și Moore posibilitatea să „acopere" alternativ, în funcție de direcția de desfășurare a fazei.

Ca așezare inițială, Italia, Iugoslavia și U.R.S.S. au plecat de la 1—1—3—3—3, iar Anglia de la 1—4—3—3. Numai că dinamica în teren este atît de elastică, încît cifrele de mai sus apar arareori în timpul unei partide.

În afară de echipele Italiei și U.R.S.S. (care folosesc marcajul „om la om" și la care măcar teoretic lucrurile se prezintă mai clar), Iugoslavia și Anglia s-au repliat inteligent, în funcție de fază, adică de ceea ce i-a opus adversarul: a atacat acesta cu 3 jucători, iugoslavii și englezii le-au opus 4 oameni. Cu alte cuvinte, indicația este: „omul în plus". La fel și pentru situațiile de atac, cînd tendința de creare a superiorității numerice reclamă apariția „omului în plus", acesta venind din linia de fund (Facchetti, Wilson, Fazlaghici) sau de la mijloc (Rivera, Akimovic, Bobby Charlton, Peeters etc). Mai rigid în această privință au acționat sovieticii și cred că așa se explică, în ultimă analiză, totala lui ineficacitate: în 210 minute de joc (120 cu Italia + 90 cu Anglia), reprezentativa U.R.S.S.-ului n-a reușit să înscrie nici un gol.

Dintre cei patru arbitri, care au funcționat la acest turneu final, numai vest-germanul Tschenscher (Italia — U.R.S.S.) și maghiarul Zsolt (Anglia — U.R.S.S.) și-au făcut datoria. Ceilalți doi, spaniolul Mendebil și elvețianul Dienst au greșit capital: primul conducînd prea „larg" și favorizînd duritățile (în partida Anglia — Iugoslavia), celălalt închizînd ochii la un fault clar în careu comis de Ferrini asupra lui Pavlovic. Recidivist în materie, Dienst și-a atras, iremediabil, oprobiul tuturor specialiștilor și nespecialiștilor. Hotărîrea lui după finala Italia — Iugoslavia — de a se retrage (pentru a cîta oară?), chiar dacă nu va fi crezută o dorim „înregistrată" la forurile în drept.

★

În sfîrșit, o apreciere legată de formula de desfășurare a turneului final. Este crud și nepotrivit ca o echipă, care a luptat doi ani în preliminarii, să fie oprită în mersul ei înainte de o simplă monedă. Cazul reprezentativei U.R.S.S., în semifinala de la Neapole, cu Italia. După cum, nici un al doilea joc — în semifinale — nu ar reprezenta soluția cea mai fericită. Ar fi epuizant și ar antrena modificări în programul întrecerii. Formula rațională și echitabilă pentru toate echipele ajunse în acest stadiu final al competiției, ar fi una singură: să joace fiecare cu fiecare, după SISTEMUL-TURNEU.

Gh. NICOLAESCU

Actualitatea internațională

DE LA TRIMIȘII NOȘTRI SPECIALI

Gimnastele noastre învinse în Bulgaria

Elena Ceampelea — pe locul II la individual compus

SOFIA, 23 *(prin telefon)*. Mai bine de jumătate din cea de-a doua zi a întîlnirii feminine de gimnastică Bulgaria—România (în urma unei discuții la nivelul conducerilor celor două reprezentative) a avut asigurat un cadru corespunzător. În ciuda unor inegalități de aprecieri, care au favorizat din nou pe gimnastele bulgare, arbitrajul, la trei aparate, a fost în general satisfăcător. Păcat, însă, că la sol spectacolul sportiv a fost iarăși umbrit de lungi discuții ale arbitrelor, cauzate de dorința gazdelor de a obține victoria cu un avans cît mai mare de puncte.

În cele din urmă, întîlnirea a putut continua și s-a încheiat cu victoria acestora : Bulgaria 376,20 p — România 373,55 p. În clasamentul la individual compus, primul loc a fost ocupat de cea mai bună gimnastă a gazdelor, Maria Karașka, cu 76,60 p, urmată de fosta noastră campioană, Elena Ceampelea, cu 76,40 p. Pe locurile următoare s-au clasat Anastasia Mitova cu 75,55, Neli Stoianova cu 75,35, Vania Marinova cu 75,20 (toate din echipa Bulgariei), apoi Rozalia Filipescu cu 75,10, Olga Ștefan cu 73,85, Alina Goreac cu 73,65, Rodica Apăteanu cu 73,40 și Lucia Ghiriță cu 72,75 ; ultimele două locuri au fost ocupate de reprezentantele țării gazdă : Vesela Pașeva (71,35) și Raina Kirkova (71,20).

Tensiunea nervoasă din jurul întrecerii n-a împiedicat totuși pe gimnastele noastre să evolueze duminică mai aproape de posibilitățile lor reale, să ofere execuții de o bună valoare tehnică, deseori aplaudate de spectatori. În pofida arbitrajului părtinitor, rezultatul final putea fi mai strîns totuși, dacă echipa noastră s-ar fi prezentat mai bine la sărituri, aparat care nu se situează încă la nivelul celorlalte. Atît la paralele, cît și la bîrnă, forțele au fost în general egale, româncele avînd însă exerciții cu o compoziție și o execuție superioare adversarelor lor. E un merit al fetelor noastre că, la Sofia, au prezentat exerciții complete, cu toate elementele de dificultate și neavînd nici o ratare.

În orice caz, specialiștii vor putea, totuși, trage concluzii utile pentru viitor.

Constantin MACOVEI

V. Kurențov aduce echipei U.R.S.S. prima medalie de aur la C.E. de haltere

LENINGRAD, 23 **(prin telefon)**. — Întrecerile de la categoria semimijlocie au înregistrat un record de participanți : la cîntarul oficial s-au prezentat 18 atleți, toți reușind să facă greutatea. Țara noastră nu a avut reprezentanți în această zi.

La „Zimni stadion", în aceeași sală în care cu cîțiva ani în urmă Valeri Brumel dobora recordul mondial de săritură în înălțime cu 2,25 m, compatriotul său Viktor Kurențov a reușit să aducă selecționatei Uniunii Sovietice primul titlu european la actuala ediție a campionatelor, cîștigînd după o luptă dramatică purtată cu colegul său de echipă, Evgheni Smirnov. Cei doi s-au detașat de la prima mișcare, au fost egali și după smuls, decizia producîndu-se la aruncat, acolo unde Kurențov s-a dovedit mai puternic. El a reușit și un record al lumii la împins (161 kg) dar, din a patra încercare. Din păcate, aceeași tentativă, făcută în stilul aruncat (185 kg), nu a fost încununată de succes. Medalia de bronz i-a revenit fără emoții reprezentantului R.D. Germane, Werner Dietrich, care a reușit cu 135 kg la smuls un nou record al țării sale.

Se cunosc pînă acum patru campioni europeni la haltere și primele concluzii încep să se contureze. Sportivii polonezi și sovietici domină cu autoritate această ediție, în timp ce reprezentanții Bulgariei și ai Ungariei își dispută locul trei în clasament. Ultimele trei categorii, în care halterofilii sovietici pornesc favoriți, vor înclina — probabil — balanța punctajului general în favoarea gazdelor.

Clasamentul după disputarea a patru categorii se prezintă astfel :

1. Polonia 28 p, 2. U.R.S.S. 21 p, 3. Bulgaria 13 p, 4. Ungaria 10 p, 5—6. Cehoslovacia și R.D. Germană 4 p, 7—9 România, Franța, R.F. a Germaniei 2 p, 10—11. Austria și Italia 1 p.

Și o constatare de ordin statistic : toți cei patru campioni înregistrați pînă acum au o vîrstă în jur de 30 de ani, ceea ce vine să dovedească încă o dată că marile rezultate la haltere se dobîndesc mai tîrziu decît în alte sporturi.

REZULTATE TEHNICE : 1. Viktor Kurențov (U.R.S.S.) 462,5 kg (152,5 + 135 + 175), 2. Evgheni Smirnov (U.R.S.S.) 460 kg (152,5 + 135 + 172,5), 3. Werner Dietrich (R.D. Germană) 445 kg (145+135+165), 4. Karoly Bakos (Ungaria) 437,5 kg, 5. Rolf Meyer (Franța) 415 kg, 6. Giorgio Protto (Italia) 412,5 kg.

Ion OCHSENFELD

PAUL TAKASHI FUJI

CAMPIONII MONDIALI AI RINGULUI PROFESIONIST

Revista de specialitate **„Ring Magazine"**, care apare la New York, sub directa îngrijire a bătrînului ziarist Nat Fleischer, publică în ultimul său număr clasamentele oficiale pe categorii ale celor mai buni pugiliști din lume. Ghidîndu-ne după această publicație de mare autoritate, vom trece în revistă pe corifeii ringului profesionist.

Respectînd ordinea crescîndă a greutăților, vom începe cu categoria „muscă", al cărei titlu se află în posesia tailandezului Chartchai Chionoi, un mare specialist în lupta de aproape. Chionoi luptă mai mult în „forcing", trimițînd loviturile aidoma unei mașini de pumni.

Primul cocoș din lume se numește Lionel Rose (Australia). El a reușit marea performanță de a-l învinge la puncte, la Tokio, pe japonezul „Fighting" Harada, care cu ani în urmă îl detronase de centură pe formidabilul brazilian Eder Jofre.

La categoria pană, titlul este vacant în urma retragerii lui Vicente Saldiver (Mexic). Candidează la centură Horace Winstone (Anglia) și australianul Johnny Famechon, nepotul temutului „frapeur" francez Ray Famechon.

Japonezul Hiroshi Kobayashi deține titlul mondial la semiușoară, în timp ce la ușoară este campion al lumii Carlos Ortiz (Porto Rico). Texanul de culoare Curtis Cokes, boxerul cu brațele lungi ca o prăjină, ocupă primul loc în clasamentul semimijlocilor, la clasa „welter-juniori", campion al lumii fiind recunoscut japonezul **Paul Fuji.**

Italianul Nino Benvenuti tronează la categoria mijlocie, avînd ca șalanger neoficial pe compatriotul său Sandro Mazzinghi. Acesta din urmă este campion al lumii la „mijlocie-mică", în urma victoriei repurtate nu de mult, la Milano, în fața lui Kim So (Coreea de sud). Un boxer mai puțin cunoscut, Bob Foster (S.U.A.), se află în posesia titlului lumii la „semigrea", în urma unei victorii neașteptate prin k.o. în fața veteranului Dick Tiger. Dacă pînă aici revista a fost de acord și cu regulamentele diferitelor organizații ale boxului mondial, la categoria grea „Ring Magazine" nu-l recunoaște campion al lumii nici pe **Joe Frazier** (versiunea a 5 state americane), **și nici pe Jimmy Ellis** (versiunea W.B.A.). Revista „Ring Magazine" continuă să-l recunoască campion al lumii pe **Cassius Clay,** urmat în clasament de **Joe Frazier și Jimmy Ellis.**

(o. a.)

Floretistele — doar pînă în semifinale ...dar nu din vina lor!

PRZEMYSL, 23 (prin telefon). — În cadrul campionatelor internaționale de scrimă ale Poloniei s-a încheiat duminică competiția de floretă-fete, la care au participat și reprezentantele noastre Adriana Moroșan, Rodica Văduva și Eva Lenghel.

În primul tur, cea mai bună comportare a avut-o Moroșan care a obținut 5 victorii (4—0 cu Holub, 4—1 cu Brzeska, 4—1 cu Suska, 4—2 cu Stawarz și 4—2 cu Ploch). Văduva a cîștigat 4 asalturi (4—0 cu Walewska, 4—1 cu Soltanowa și Dombrowska și 4—2 cu Szymczak). La rîndul său, Lenghel a învins pe Cybak cu 4—1, pe Czerwinska și Rutkowska cu 4—2 și pe Ziembiska cu 4—3.

Turul II a consemnat noi victorii ale floretistelor noastre. Moroșan, care a tras cu mult aplomb, a învins în 6 asalturi (Halina Balon cu 4—1, Sztyna, Irzeblichova și Bozarska cu 4—2, Wirowska cu 4—2 și Ploch cu 4—3). Văduva și Lenghel au obținut cîte 4 victorii, prima la Manthey și Suska cu 4—1, Skladanowska 4—2 și Stawarz cu 4—3, iar Lenghel le-a învins pe Damska 4—1, Klicharska, Soltanowa și Walewska cu 4—2.

În semifinale, Văduva a cîștigat la Lysonski 4—2 și la Soltanowa 4—3 dar a pierdut, discutabil, la Skladanowska și Kowal. În a 2-a semifinală, Lenghel a realizat două victorii, la Rymowska 4—1 și la... Moroșan 4—0. Ea ar fi putut obține mai mult, dar în asaltul cu Danuta Balon, de exemplu, inexactitățile de arbitraj au privat-o de victorie. O situație similară a avut și Moroșan. După ce a învins-o pe D. Balon cu 4—2, a tras cu Ploch și la 3—3, trei atacuri succesive ale ei au fost văzute de arbitri... simultane. La primul atac al lui Ploch, i s-a acordat însă acesteia tușa decisivă.

Finala a revenit cunoscutei floretiste suedeze Kestrin Palm cu 7 victorii. Au urmat-o : 2. Czimermann 7 v ; 3. Lysonski 4 v ; 4. Skladanowska 3 v (22 tușe primite); 5. Ploch 3 v (23 t.p.).

Tiberiu STAMA

PUNCT FINAL ÎN ÎNTRECERILE DE LA LESZNO

LESZNO, 23 *(prin telefon)*. — Ultima probă — „200 km cu țel fix" — a fost cîștigată (la clasa Standard) de norvegianul Hans W. Grosse. El a parcurs 107,1 km obținînd — conform regulamentului — punctajul maxim : 1000 p. Reprezentanții noștri — Mircea Finescu și Emil Iliescu — au ocupat, în ordine, locurile 34 și 36, realizînd 631 p, respectiv 611 p. Cu această ultimă probă s-au încheiat întrecerile din cadrul campionatelor mondiale de planorism.

La ora cînd transmit, pe platoul din fața aerodromului Leszno are loc festivitatea de închidere a celei de-a XI-a ediții a „mondialelor" de planorism. Pe două podiumuri separate, urcă învingătorii actualei ediții. La clasa „deschisă" noul campion al lumii este austriacul Harro Wödl care a totalizat 5 730 p. El este urmat de Goran Ax (Suedia) 5 699 p și Ruedi Seiler (Elveția) 5 673 p.

Iată și clasamentul general — definitiv — la clasa Standard : 1. Andreew Smith (S.U.A.) 5 595 p — campion mondial ; 2. Pex Axel Persson (Suedia) 5 459 p, 3. Rudolf Linder (Norvegia) 5 444 p. 4. G. Noffort (S.U.A.) 5 434 p, 5. Henri Stouffs (Belgia) 5 382 p.

Participînd pentru prima oară la întrecerile unui campionat mondial de planorism, piloții noștri au ocupat în clasamentul general al clasei Standard următoarele locuri : 27. Mircea Finescu 3 983 p,... 45. Emil Iliescu 2 422 p.

Desigur, în această mare dispută pentru supremația mondială în planorism, pregătirea și cunoștințele sportivilor au contat foarte mult. Dotarea tehnică însă, experiența în asemenea întreceri de anvergură și-au spus și ele cuvîntul. Lucruri ce s-au resimțit atît la echipajele noastre cît și la alte formații.

Vasile TOFAN

O greșeală a portarului brazilian și un arbitraj părtinitor au hotărît soarta meciului: CEHOSLOVACIA — BRAZILIA 3-2 (1-1)

Stadionul Slovan din Bratislava, plin pînă la refuz (peste 55 000 de spectatori), a găzduit una dintre partidele așteptate cu mare interes în Europa. Aceasta, datorită faptului că echipa Cehoslovaciei se află de cîtăva vreme într-o formă bună, revenind pe poziții fruntașe în fotbalul continental. Gazdele au trăit azi din nou momente de bucurie, după victoriile precedente asupra Iugoslaviei și a U.R.S.S.

Era de așteptat ca Cehoslovacia să dea o replică cu mult mai bună brazilienilor, decît au făcut-o, recent, polonezii. Dar trebuie spus că oaspeții s-au comportat sub nivelul arătat la Varșovia. Rezultatul partidei a fost stabilit de trei factori importanți. 1. În min. 58 (la 2—1 pentru Brazilia) portarul Felix a comis o greșeală de neiertat. Adamec a șutat de la 25 m, puternic, nu însă și periculos. După ce a parat șutul, portarul brazilian a scăpat balonul în plasă. 2. Introducerea lui Sikora în linia de mijlocași a dat o notă de incisivitate echipei sale. El a împins mereu atacul înainte. 3. Arbitrajul. Conducătorul jocului, Helmuth Fritz (R.F.G.) a „tras" pentru gazde într-un mod revoltător, neacordînd două lovituri de la 11 m în favoarea brazilienilor. În min. 8, Jairzinho a scăpat singur în careu, l-a driblat pe portarul ceh, dar acesta l-a faultat, trîntindu-l la pămînt. Arbitrul „nu a văzut" !?. În min. 73 Rivelino a fost faultat în careu, dar dl. Fritz a dictat (stupoare !) lovitură indirectă. Ce să mai vorbim !?... Aflînd că meciul a fost televizat și la noi în țară, nu voi mai descrie fazele, ci mă voi rezuma să amintesc doar autorii golurilor : Adamec (min. 5, 58 și 70) pentru gazde, Natal (min. 4) și Alberto (min. 53) pentru oaspeți.

CEHOSLOVACIA : *Viktor — Pivarnik, Plass, Horvath, Haraga — Geletă, Polach (min. 46 Sikora) — Vesely, Jodl, Adamec, Kabat.*

BRAZILIA : *Felix — Alberto, Britto, Joel, Rildo — Gerson, Rivelino — Natal, Tostao, Jairzinho, Edu (min. 46 Eduardo).*

Constantin ALEXE

Caiaciștii români au dominat „regata Viena"

VIENA, 23 **(prin telefon).** Sîmbătă și duminică s-au disputat întrecerile din cadrul „regatei Viena", competiție internațională de amploare rezervată caiaciștilor. Ca și în alți ani, la startul probelor s-au aliniat numeroase echipe redutabile : **Uniunea Sovietică, R.P.U., R.F. a Germaniei, Austria, Cehoslovacia, Elveția, Italia și România.** Reprezentanții noștri, concurînd în compania unor adversari valoroși, mulți dintre ei candidați la viitoarele medalii olimpice, au avut o comportare remarcabilă cucerind victoria în 3 din cele 6 probe la care au participat. Din nou au evoluat excelent **Aurel Vernescu** și **Atanasie Sciotnic,** tripli învingători în această competiție : în proba de dublu 500 m, la dublu 1000 m și în ștafeta clasată pe primul loc în componența : Vernescu, Sciotnic, D. Ivanov, H. Ivanov.

REZULTATE TEHNICE :

K 1—1000 m : 1. Schaporenko (U.R.S.S.) 3:47,9 ; 2. Pfaff (Austria) 3:49,7 ; 3. Pelikan (Ungaria) 3:51,2 ; 4. Tiscenko (U.R.S.S.) 3:52,5 ; 5. Mara (Cehoslovacia) 3:53,8 ; 6. **D. Ivanov** (ROMÂNIA) 3:54,9.

K 2—1000 m : 1. Vernescu — Sciotnic (ROMÂNIA) 3:30,6 ; 2. Schaporenko — Kariuhin (U.R.S.S.) 3:30,7 ; 3. **Calenic — C. Covaliov** (ROMÂNIA) 3:31,6.

K 1—4 × 500 m : 1. ROMÂNIA **(D. Ivanov — Sciotic — H. Ivanov — Vernescu)** 7:37,6 ; 2. U.R.S.S. (Schaporenko — Moruzov — Tiscenko — Kaleahin) 7:38,0.

K 1—500 m : 1. Tiscenko (U.R.S.S.) 2:00,7 ; **2. H. Ivanov** (ROMÂNIA) 2:01,3 ; 3. Takacs (Ungaria) 2:02,1.

K 2—500 m : 1. Vernescu — Sciotnic (ROMÂNIA) 1:52,0 ; 2. Schaporenko — Kariuhin (U.R.S.S.) 1:53,0 ; 3. Zilioli — Betrami (Italia) 1:55,3.

K 4—1000 m : 1. U.R.S.S. (Iujikov — Stestenko — Matveev — Moruzov) 3:30,2 ; 2. Austria 3:30,9 ; 3. ROMÂNIA **(D. Ivanov — H. Ivanov — C. Covaliov — Calenic)** 3:38,4.

ECHIPA FEMININĂ DE HANDBAL A ȚĂRII A PLECAT ÎN IUGOSLAVIA

Ieri seara, a părăsit Capitala îndreptîndu-se spre Belgrad selecționata feminină de handbal a țării noastre. În Iugoslavia, jucătoarele românce vor evolua, alături de alte șase reprezentative naționale, în marele turneu internațional, dotat cu **„Trofeul Tajmaidan".** Au făcut deplasarea : **Irina Naghi, Lucreția Anca, Maria Buzaș, Doina Băicoianu, Irene Oancea, Simona Arghir, Ana Nemetz, Constanța Ilie, Emilia Neghină, Elena Hedeșiu, Rozalia Soos, Edeltraute Franz, Cristina Metzenrath.** Lotul este însoțit de antrenorii **Francisc Spier** și **Valeriu Gogîltan,** precum și de arbitrul internațional **Petre Țîrcu.**

MEXICO 68

Pentru a doua oară, Iugoslavia a învins selecționata olimpică de baschet a S.U.A., la Ljubljana, cu 83—78 (38—37).

La Madrid au fost stabilite patru noi recorduri de atletism ale Spaniei : Garrigy 2,10 m la săritura în înălțime, Molinaro 46.7 pe 400 m, Martinez 63,72 m la aruncarea ciocanului, Sola 5,05 m la săritura cu prăjina.

Celebrul atlet american de culoare Earl McCulough, care anul trecut a obținut 13,2 s în proba de 110 m garduri, nu va participa la J. O. din Mexic, întrucît urmează să semneze, zilele acestea, un contract ca jucător profesionist de fotbal american cu un club din Detroit.

A.A.U. (Uniunea americană de atletism amator) a decis să prezinte spre omologare ca record mondial performanța de 1:44,9 pe 880 yarzi a atletului Jim Ryun. Ryun a realizat acest rezultat cu doi ani în urmă într-un concurs organizat de federația americană de specialitate și nu de A.A.U.

Pentru a cincea oară în acest sezon, sud-africanul Paul Nash a fost cronometrat cu 10,0 pe 100 m. În cadrul aceluiași concurs, desfășurat la Pretoria, Nash a cîștigat și proba de 200 m cu 20,5.

ECHIPA ITALIEI PENTRU TURUL FRANȚEI

MILANO. — Federația de ciclism a Italiei a alcătuit echipa care va participa la Turul Franței. Echipa cuprinde pe Bitossi, Zilioli, Andreoli, Colombo, Passuello, Vincentini, Armani, Chappano, Guerra și Schiavon. Rezervele echipei sînt : Torre și Mealli. Director tehnic al formației a fost desemnat Mario Ricci.

În fotografie : Zilioli (la stînga) și Bitossi (dreapta).

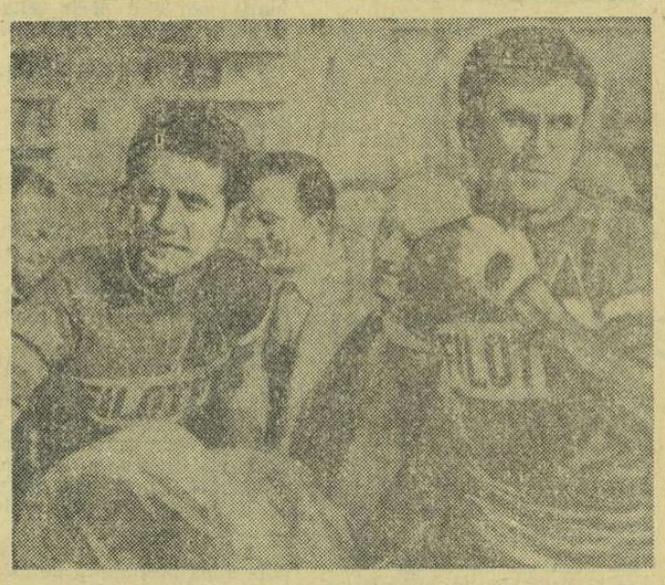

BREVIAR FOTBALISTIC

● Echipa olimpică a Ungariei și-a început pregătirile în comun. Antrenorii echipei au convocat 30 de jucători, printre care figurează : Fater, Dunai, Novak, Varga, Kozma, Basti și Nagy.

● Federația vest-germană a definitivat calendarul competițional al echipei reprezentative pe anul 1969. Fotbaliștii vest-germani vor susține pe teren propriu patru meciuri, după următorul program : cu Ungaria (la 26 martie, la Frankfurt pe Main), cu Austria (la 10 mai la Nürnberg), cu Cipru (la 21 mai, la Essen) și cu Scoția (la 8 octombrie, la Hamburg). Ultimele trei partide se vor desfășura în cadrul preliminariilor campionatului mondial.

● Într-un meci internațional desfășurat la Copenhaga echipa Danemarcei a învins cu scorul de 5—1 (3—0) echipa Norvegiei.

Francezul M. Carrega este noul campion european de talere

CHARLEROI, 23 *(prin telefon)*. Campionatele europene de talere s-au încheiat duminică, o dată cu victoria francezului Michel Carrega — noul campion al continentului. Pe locurile următoare : 2. Casciano (Italia) 193 t, 3. Alipov (U.R.S.S.) 193 t, 4. Tomassini (Italia) 192 t, 5. Gandello (Franța) 192 t... 15. *Popovici* 188 t. Ceilalți concurenți români au obținut punctajele : Dumitrescu 184 t, Florescu 178 t, Bodnărescu 174 t.

La echipe, în barajul pentru locurile 2—3, Italia s-a clasat înaintea U.R.S.S.

La juniori, clasamentul are următoarea înfățișare : D. Alipov 144 t — campion european, 2. Nauman (R.D.G.) 138 t, 3. Polveche (Franța) 137 t... 6. *Bodnărescu* 130 t. Proba senioarelor a revenit deținătoarei titlului de anul trecut : v. Soden (R.F.G.) 140 t.

Joi vor începe campionatele europene de skeet.

ECHIPA ROMÂNIEI ÎNVINGĂTOARE ÎN ETAPA A II-a A MOTOCROSULUI BALCANIC

KUTINA, 23 (prin telefon). — Mica localitate Kutina din Iugoslavia a fost locul de desfășurare a celei de a II-a etape a Motocrosului Balcanic. Traseul foarte scurt (1 500 m), sinuos, îngust și cu numeroase șicane (mlaștini, nisip, pădure) i-a supus pe concurenți și mașinile lor la grele încercări. Sportivii români, stimulați de victoria categorică repurtată în prima etapă la București, au luptat cu mult curaj, reușind să cîștige întrecerea pe echipe și să cucerească locuri bune în clasamentul individual.

În manșa I (32 de concurenți) **Dovids** a luat conducerea la început, dar după trei ture i s-a oprit motorul și a pierdut timp prețios. **CHIȚU,** care a sesizat, a atacat furtunos și trecînd de bulgarul **Gheorghiev,** a terminat cursa pe primul loc. Dovids a reușit pînă la urmă, printr-un efort considerabil, să refacă handicapul și să se claseze pe locul III. La reluare, **GHEORGHIEV** a mers mai bine și a cîștigat manșa, urmat la mică distanță de **Dovids, Serafimov și Chițu.** Dintre ceilalți români, **M. Dănescu** și **C. Goran** și-au făcut datoria, aducînd puncte prețioase echipei. C Coman și A. Ionescu n-au reușit să țină pasul datorită durității cursei și au cedat. Primii patru componenți ai reprezentativei României au meritul de a fi format **O ECHIPĂ,** fapt care le-a atras elogii din partea organizatorilor și o invitație pentru două concursuri internaționale în luna august.

CLASAMENTE : individual : 1. Șt. Gheorghiev (Bulgaria) 3 p, 2. CR. DOVIDS 5 p, 3. ȘT. CHIȚU 5 p, 4. Gh. Serafimov (Bulgaria) 11 p, 5. V. Sostaric (Iugoslavia) 14 p, 6. M. DĂNESCU 17 p, 7. C. GORAN 2[e] p; echipe : 1. ROMÂNIA 47 p, 2. Bulgaria 56 p, 3. Iugoslavia 91 p. În urma acestor rezultate, România conduce (după două etape) atît la echipe, cît și la individual, prin **Cristian Dovids.**

Milovan DRAGHICI

PE SCURT • PE SCURT

LA LEIPZIG, în meciul internațional de hochei pe iarbă dintre R. D. Germană și Polonia, victoria a revenit gazdelor cu 4—0 (4—0).

APROXIMATIV 90 000 de turiști din 70 de țări vor fi găzduiți la Ciudad de Mexico în perioada J.O. Pînă în prezent 48 000 dintre ei și-au rezervat camerele la hotel sau la locuințe particulare.

TRADIȚIONALA competiție ciclistă rezervată amatorilor care are loc în fiecare an la Douglas (Anglia) a fost cîștigată de englezul John Bettinson care a parcurs 182 km în 4h 50:15,6. După 36 de secunde a sosit scoțianul Billy Bisland.

ÎNAINTEA ultimei etape, în turul ciclist al Elveției conduce elvețianul Luis Pffeninger, urmat la 2:09 de Robert Hagmann și la 2:24 de belgianul Van Springel. Ultima etapă a competiției Eschenbach — Zürich (42 km) se desfășoară contracronometru.

TURNEUL DE VOLEI DE LA BUDAPESTA

În ziua a treia a turneului internațional feminin de volei de la Budapesta, Ungaria A a învins Polonia cu 3—0 (15—7, 15—8, 15—7). Alte rezultate : Cehoslovacia — Bulgaria 3—0 (15—3, 15—4, 15—7); R.D. Germană — Ungaria B 3—0 (16—14, 15—2, 15—2). În clasament conduc nefiînvinse Ungaria A și Cehoslovacia, meciul dintre ele urmînd a decide cîștigătoarea competiției.

Tiparul : I. P. „Informația", str. Brezoianu 23—25

40365

Redacția și administrația: str. Vasile Conta nr. 16, tel. 11.10.05, interurban 72 și 286. Telex sportrom buc. 180.

PROLETARI DIN TOATE ȚĂRILE, UNIȚI-VĂ!

sportul

4 pagini 30 bani

Anul XXIV Nr. 223 (5657) ZIAR AL CONSILIULUI NAȚIONAL PENTRU EDUCAȚIE FIZICĂ ȘI SPORT Marți 25 iunie 1968

ÎNCHEIEREA LUCRĂRILOR SESIUNII MARII ADUNĂRI NAȚIONALE

Luni la amiază s-au încheiat lucrările sesiunii a X-a a celei de-a V-a legislaturi a Marii Adunări Naționale.

Conducătorii partidului și statului au fost salutați cu puternice și îndelungi aplauze la sosirea în sală.

În loja din dreapta incintei au luat loc tovarășii Nicolae Ceaușescu, Ion Gheorghe Maurer, Chivu Stoica, Paul Niculescu-Mizil, Virgil Trofin, Ilie Verdeț, Maxim Berghianu, Florian Dănălache, Constantin Drăgan, Janos Fazekas, Gheorghe Rădulescu, Leonte Răutu, Vasile Vilcu.

În loja din stînga au luat loc membrii Consiliului de Stat.

La lucrările sesiunii au luat parte numeroși invitați, șefi de misiuni diplomatice acreditați la București, ziariști.

În continuarea ordinii de zi, ministrul justiției, Adrian Dimitriu, a prezentat expunerea la Proiectul de lege privind controlul provenienței unor bunuri ale persoanelor fizice care nu au fost dobîndite în mod licit. Deputatul Tudor Drăganu, vicepreședinte al Comisiei juridice, a prezentat apoi raportul comun al Comisiei economico-financiare și Comisiei juridice la acest proiect de lege.

După discuția pe articole, proiectul de lege a fost supus votului deputaților. Cu amendamente propuse de deputați, Marea Adunare Națională a adoptat prin vot secret, cu bile, cu un titlu nou, Legea privind controlul provenienței unor bunuri ale persoanelor fizice care nu au fost dobîndite în mod licit.

S-a trecut apoi la dezbaterea Proiectului de lege cu privire la regimul juridic al terenurilor fără construcții din perimetrul construibil al municipiilor și orașelor. Expunerea la acest proiect de lege a fost făcută de deputatul Mihai Gere, membru supleant al Comitetului Executiv al C.C. al P.C.R., președintele Comitetului pentru problemele administrației locale. Deputatul Emil Bobu, președintele Comisiei administrative, a prezentat raportul comun al Comisiei administrative și Comisiei juridice la acest proiect de lege.

Proiectul de lege a fost discutat apoi pe articole și supus votului deputaților. Marea Adunare Națională a adoptat prin vot secret, cu bile, Legea cu privire la regimul juridic al terenurilor fără construcții din perimetrul construibil al municipiilor și orașelor.

În continuare, deputatul Mihai Gere a prezentat expunerea la Proiectul de lege pentru completarea articolului 10 al Legii nr. 2 din 1968 privind organizarea administrativă a teritoriului Republicii Socialiste România, iar deputatul Petre Duminică, vicepreședinte al Comisiei administrative, a prezentat raportul comun al acestei comisii și al celei juridice la proiectul de lege.

Marea Adunare Națională a aprobat prin vot secret, cu bile, această lege, prin care orașul Rîmnicu Vîlcea a fost declarat municipiu.

La ultimul punct al ordinii de zi, deputatul Constantin Stătescu, secretarul Consiliului de Stat, a prezentat expunerea cu privire la Proiectele de legi pentru aprobarea decretelor cu putere de lege emise de Consiliul de Stat de la ultima sesiune a Marii Adunări Naționale, iar deputatul Mircea Rebreanu, secretarul Comisiei juridice, a expus raportul comisiei.

Trecîndu-se la votul secret, prin buletine, Marea Adunare Națională a aprobat decretele cu putere de lege emise de Consiliul de Stat de la ultima sesiune.

Cuvîntul de închidere al sesiunii a fost rostit de tovarășul Ștefan Voitec, președintele Marii Adunări Naționale.

(Agerpres)

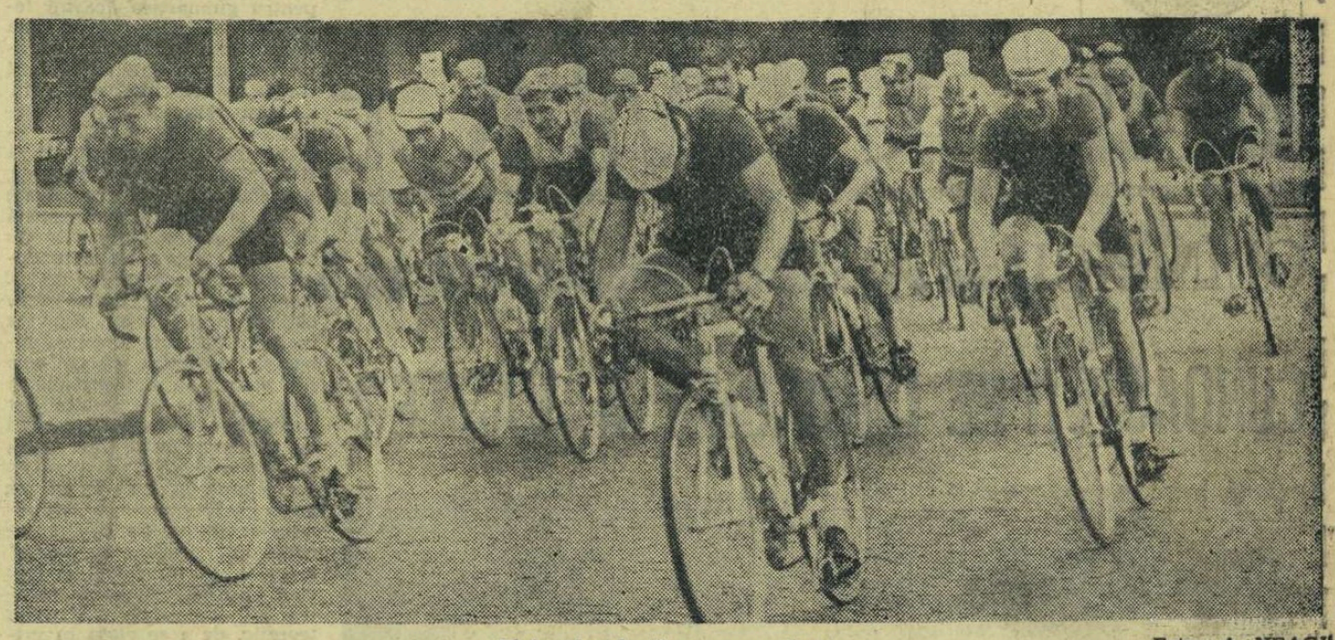

Plutonul rulează pe serpentine Foto: A. NEAGU

Emil Rusu (Dinamo) a cîștigat și campionatul național de fond

BRAȘOV, 24 (prin telefon de la trimisul nostru). Dinamovistul EMIL RUSU și-a onorat palmaresul cu o nouă victorie în campionatele naționale, a doua din acest an și a șasea din ultimii doi. Triumful său în proba de fond — pentru că într-adevăr, a fost vorba de un triumf — îi ridică prestigiul în lumea ciclismului pentru faptul că a fost obținut într-o cursă dinamică și dramatică, poate cea mai frumoasă din cîte am văzut pe acest traseu în ultima vreme. Cele două bucle peste Pîrîul Rece și sosirea din Poiana Brașov, cu lungul și greul urcuș care-o precede, i-au dat posibilitatea, acestui veritabil campion să-și desfășoare întreaga gamă a talentului, pregătirii și forței uimitoare de care dispune.

La juniori mari, Clujul — care l-a dat pe seniorul E. Rusu — a introdus în circuitul campionilor un nou nume: M. BACOCIU. Cîștigătorul a fost urmat de un coechipier, I. SĂLĂJAN — ceea ce ne spune că în orașul de pe malurile Someșului se ridică o nouă promoție de talente. Brașovul și-a luat „partea leului", cucerind tricoul de campion la juniori mici prin T. DICEANU.

Așa cum spuneam, cursa seniorilor a avut o desfășurare agitată. După ce plutonul a ajuns surprinzător de compact, la Pîrîul Rece, ploieșteanul I. RĂDĂCINĂ a lansat un atac căruia nimeni nu i-a acordat credit. Abia după ce Predealul a rămas în urmă și ciclistul solitar se afla pe la Dîmbul Morii, din spate au sosit T. Vasile, Cernea, Chima și Drăgan. Intrăm din nou pe șoseaua de munte de la Rîșnov și Drăgan, istovit, rămîne din grupul avansat. Lucrurile încep, însă, să se pre-

H. N.

(Continuare în pag. a 2-a)

FAPT DIVERS?

Eliminarea unui jucător de pe teren, pentru atitudine irevențioasă față de colegul de întrecere sau arbitrul întîlnirii, ar trebui să fie un fapt divers. Nu este în tenis, însă... În sportul alb, conducătorii de joc se decid foarte greu în a curma nesportivități duse pînă la extrem, prin aplicarea pedepsei capitale. Unele reminiscențe de pe vremea cînd tenisul purta masca bunelor maniere ipocrite, specifice aristocrației care singură avea acces pe courts-uri, făceau parcă de neconceput pînă de curînd abateri de gravitatea celor justificînd o trimitere în vestiar a celui vinovat. Ele există, totuși. Literatura sportivă conține mențiuni, cel mai ades de genul anecdotei, asupra unor tenismani care s-au „remarcat" prin temperamentul lor impulsiv, făcînd greutăți arbitrilor. Notoriu este cazul unuia din mușchetarii tenisului francez — nomina odiosa — care, la un Wimbledon al anilor dintre cele două războaie, a răsturnat de pe scaun un septuagenar arbitru de linie care nu văzuse o minge out. Jucătorul nu a fost eliminat — așa ceva nu putea să cadreze cu... gazonul englezesc — ci a primit zîmbete condescendente din tribune.

Conflictele cu arbitrii s-au înmulțit totuși în zilele noastre, cînd mingile foarte rapide ale tenismanilor pun în cumpănă chiar pe cei cu un ochi versat în aprecierea milimetrilor la care ele aterizează lîngă linia albă. Adesea un „out" se transformă în „right" (minge bună), prin complicitatea chiar inocentă a beneficiarului cu cel pus să înregistreze scorul partidei. De aci, nemulțumiri, enervări, scandaluri chiar. Înmulțirea arbitrilor, așezați acum la fiecare dintre cele 8 linii ale terenului, la fileu și la serviciu, nu este decît o rezolvare parțială a problemei.

Și acum, faptul divers. Cel care ne prilejuiește însemnările de față. Este o premieră. Pentru prima oară în istoria campionatelor internaționale de tenis ale Angliei de vest, la Bristol, un jucător a fost eliminat de pe teren. Nu este un jucător oarecare: Cliff Richey, membru al reprezentativei S.U.A. pentru „Cupa Davis". Nici meciul nu era de plan secundar: semifinala turneului de simplu, iar adversarul celui incriminat — curios — este chiar un coechipier de națională al acestuia, tenismanul de culoare Arthur Ashe. La situația de set-set (6—4, 3—6) și 2—2 în setul trei, Richey pierde al cincilea ghem, la o decizie pe care o consideră injustă. Se oprește, vociferează, ia o minge și o trimite cu racheta dincolo de gardul stadionului. În acest moment, se scrie o nouă pagină în istoria turneelor de la Bristol. Cliff Richey este eliminat de pe teren, i se dă meci pierdut și Ashe promovează în finala competiției.

Hotărîrea arbitrului de la Bristol merită aplauze. Nu știm, însă, în ce măsură ea va avea forță de exemplu pentru atîția jucători de tenis care vor, cu tot dinadinsul, să-și facă singuri dreptate pe teren. Problema este deosebit de vastă, ea este actuală pentru întreaga lume sportivă. Iar soluțiile nu pot fi numai acestea, ale arbitrajelor ferme. Mai curînd credem că remediul este de natură morală. Ca jucătorii să adopte fără rezerve o atitudine de perfectă sportivitate, indiferent de implicațiile evoluției jocului și a scorului. Ca publicul să privească decontractat, fără patimă, cu adevărat „fair", asemenea întreceri care desemnează un învingător dintre doi sau mai mulți adversari, chiar cînd aceștia sînt egali.

Radu VOIA

Semicentenarul clujean

La interval de un an — mai 1967 — mai 1968 — două mari cluburi bucureștene, Steaua și Dinamo, și-au serbat cu fast 20 de ani de activitate sportivă.

Meciul de old-boys dintre Rapid și Vasutas Budapesta, disputat recent pe Giulești, a omagiat cei 45 de ani de existență a echipei feroviare. În toamnă, prestigioasa formație de rugby Grivița Roșie va toasta pentru cei 35 de ani pe care îi va împlini. În țară, două asociații sportive cu tradiție — Textila Buhuși și Flacăra Moreni — și-au derulat, recent, amintirile celor 40 de ani de viață.

Aniversări sportive ce au prilejuit emoționante reîntîlniri ale diferitelor generații de sportivi care au activat ani de-a rîndul sub culorile aceluiași club, retrospective ce au evidențiat succese de prestigiu, amintiri dulci sau amare.

'69 este anul Clujului. În toamna viitoare, primul club studențesc din România își va serba semicentenarul. „Va fi cea mai grandioasă sărbătoare sportivă de pînă acum — anticipează secretarul clubului Universitatea, Titus Lucaciu. O presupune bogata tradiție sportivă a Clujului, prestigioasa carte de vizită a „U"-ului".

Preliminariile aniversării au început. Săptămîna trecută, la Casa de cultură a studenților, dr. Onoriu Chețianu a conferențiat despre „Iuliu Hațieganu — întemeietorul sportului universitar din Cluj", deschizînd astfel suita de prelegeri și informări asupra sportului din orașul someșean de-a lungul celor 50 de ani de existență.

Sîntem informați, în același timp, că Istoria „U"-ului (scrisă o dată de sportivi și rescrisă acum de colaboratorii acestui volum comemorativ), a atins un stadiu avansat. Voind-o completă, marcînd cronologic eveniment de eveniment, realizatorii întîmpină, însă, unele greutăți, (legate de datarea unor fapte sau de lipsa unor informații pe anumite perioade), hiatusuri pentru acoperirea cărora autorii apelează, prin intermediul nostru, la „toți aceia — sportivi, conducători, suporteri — care posedă material (fotografii, clișee, articole din ziar, clasamente, statistici) și la toți cei care pot oferi relații asupra unor partide disputate (indiferent de epocă și disciplină sportivă) sau date din viața și activitatea unor sportivi sau conducători, rugîndu-i călduros să le încredințeze clubului (după reproducere, materialul ilustrativ și documentar va fi remis)" păstrînd convingerea că fac un imens serviciu pentru „U". Adresa: Clubul Universitatea, Piața Păcii nr. 1, Cluj.

Avem convingerea că nu puțini sînt cei care-și vor oferi, necondiționat, ajutorul. Tocmai această certitudine ne îndreptățește să anticipăm o istorie sportivă clujeană în două tomuri.

N. MȘ.

Începînd de mîine, în paginile ziarului sportul antrenorul PETRE STEINBACH stă de vorbă cu copiii despre FOTBAL

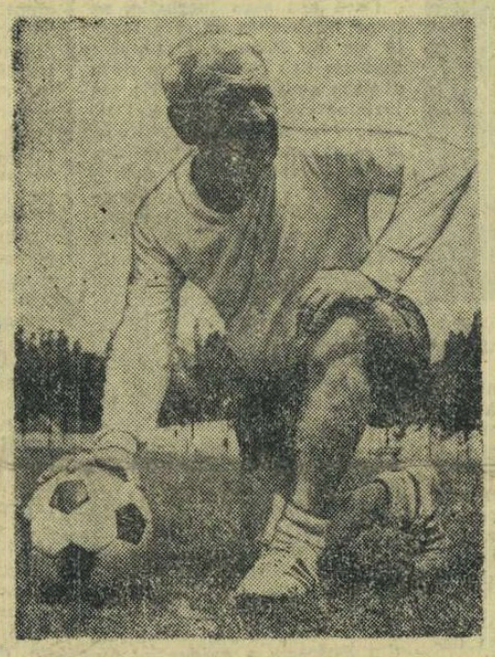

NOI AMĂNUNTE DE LA C. M. DE POPICE

LUPTA PENTRU SUPREMAȚIA MONDIALĂ CONTINUĂ...

● Cea mai „tare" ediție ● Cum a cîștigat echipa noastră feminină medalia de aur ● În 1969: „Cupa campionilor europeni" și C.E. de juniori ● Congresul F.I.P. – în România

Înaintea C.M. de popice din Austria cele mai mari șanse erau atribuite sportivilor din R.D. Germană, R.F. a Germaniei și Austria, care, în afara valorii lor confirmate nu o dată, dispuneau de mai multă vreme și de piste și de materiale de joc asemănătoare celor de la Linz. După cum se știe, sportivii din R.D. Germană au cucerit trei din cele șase titluri, restul medaliilor de aur revenind reprezentanților României, Iugoslaviei și Cehoslovaciei. Noi amănunte despre comportarea sportivilor români am aflat din discuția purtată cu secretarul F.R.P. Ladislau Szőcs.

— Cum a cîștigat medalia de aur echipa noastră feminină?

— Am trecut prin mari emoții, pentru că startul a fost dezastruos: Tinca Balaban, neacomodîndu-se cu spațiul de lansare, a realizat doar 374 p.d. și astfel echipa noastră se afla după primul schimb pe ultimul loc. Dar, cînd începusem să ne facem socotelile cum putem ocupa măcar un loc onorabil în clasamentul final, Florica Neguțoiu a șters amărăciunea care cuprinsese mica noastră delegație, jucînd nesperat de bine: 452 p.d. Și iată-ne, după două schimburi, pe poziția a treia. A urmat Crista Szőcs. Ea nu a ratat nici o lovitură și cu cele 450 de popice doborîte am preluat conducerea, pe care Elena Trandafir, Margareta Szemany și Cornelia Moldoveanu n-au mai cedat-o, în pofida eforturilor depuse de jucătoarele din R.D.G.

— Cum explicați faptul că băieții n-au mai putut reedita performanța de la trecuta ediție a C.M.?

— Din cauza lipsei de omogenitate a echipei, a trebuit să ne mulțumim cu locul se-

Tr. IOANIȚESCU

(Continuare în pag. a 3-a)

ANOTIMPUL EXCURSIILOR VA CHEAMĂ SPRE ORIZONTURI NOI

ZIARUL sportul VĂ OFERĂ SUGESTII DE ITINERARE ȘI SFATURI PRACTICE ÎN PAGINA

TURISM ȘI AUTOMOBILISM

CITIȚI, MÎINE 26 IUNIE, PAGINA SPECIALĂ DE TURISM ȘI AUTOMOBILISM

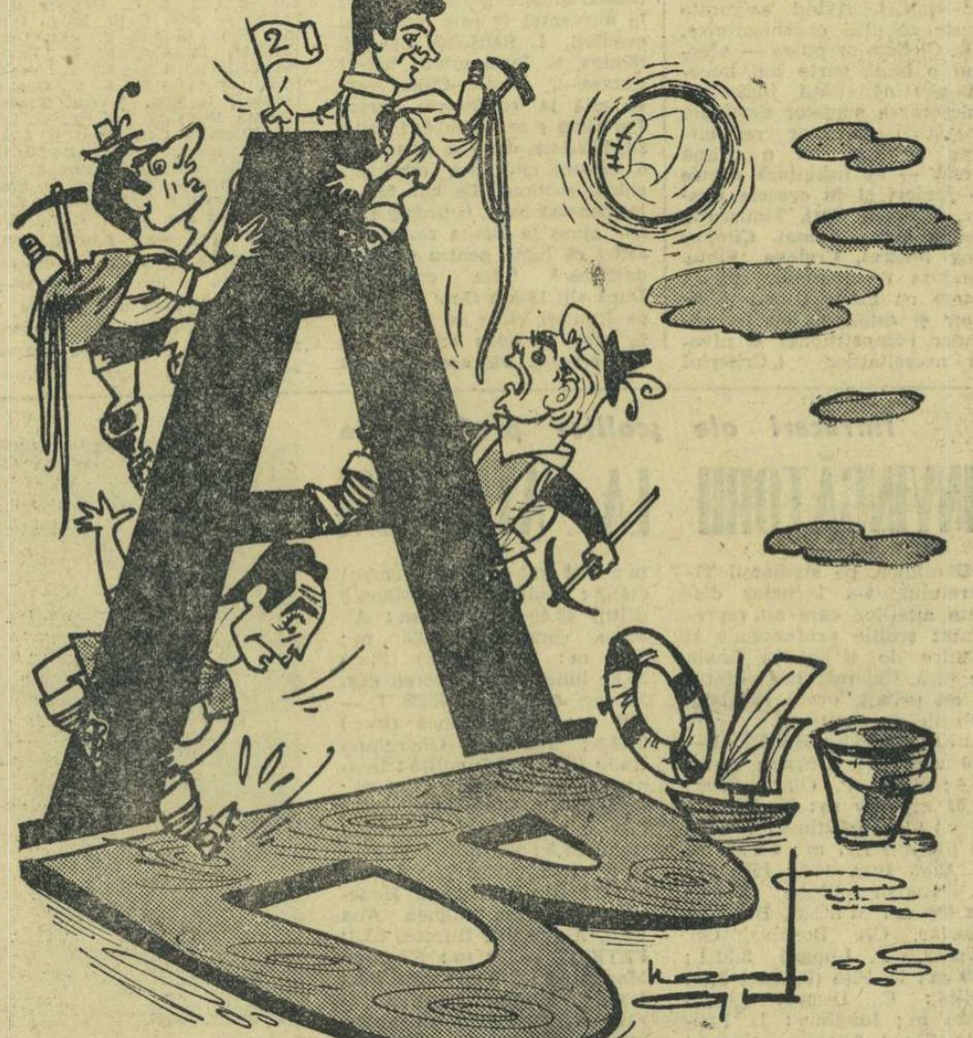

Sus: *Papuc (Steagul roșu)* și *Harșani (Grișul)*; jos: *Matei anu (Progresul)* și *Stătescu (Politehnica Galați)* văzuți de NEAGU RĂDULESCU

DUPĂ PRIMA ETAPĂ A TURNEELOR DE BARAJ

Victoria Crișului face disputa și mai pasionantă

TIMIȘOARA, 24 (prin telefon). — Fără... introducere, fără vreo etapă pregătitoare, de studiu, barajul de la Timișoara a debutat direct, printr-o lovitură de teatru. Este adevărat că „firma" întrecerii anunța ca posibile rezultate-surpriză, dar — să recunoaștem — mai ales după semifinala Dinamo București—Progresul din „Cupa României" cîștigată în condițiile știute (printr-un penalti în prelungiri) de actualii deținători ai trofeului, puțini se gîndeau că Progresul va pierde în primul joc al barajului, tocmai la Crișul Oradea. Dar, acesta este fotbalul. Un lanț de surprize, un lanț de necunoscute. O „necunoscută" a fost și echipa de pe malul Crișului. La Timișoara, mulți s-au convins că „11"-le Crișului e nu numai foarte tînăr (media de vîrstă: 22 de ani), dar este și talentat și practică un fotbal în spiritul recunoscutei tradiții a fotbalului orădean: tehnică bună de joc, deschideri excelente, acoperire inteligentă a terenului, permanentă tendință constructivă etc.

Progresul, echipă cu nervii tocîți de un final de sezon foarte dur pentru ea, a avut nesansa să întîlnească o formație care și fizic, dar mai ales psihologic, a fost mult mai proaspătă. Acest lucru s-a văzut mai clar după egalarea din min. 46, cînd ne așteptam ca echipa bucureșteană să fie cea „care vine din urmă" și să obțină decizia. Or, n-a... venit și n-a obținut ea decizia, ci adversara ei, care a rezistat cîteva minute refluxului și a contrat eficace, după o perioadă — repetăm — dificilă, dar pe care a suportat-o și a depășit-o cu surprinzătoare maturitate.

Meritele echipei orădene ies mai pregnant în relief raportîndu-le la evoluția echipei bucureștene, care n-a jucat rău. Fotbaliștii Progresului au făcut și duminică o mare risipă de energie și au trecut și ei, de cîteva ori, pe lîngă victorie. Nesansa lor, „combinată" cu șansa adversarilor, sau să adăugată unei evoluții foarte bune a fotbaliștilor orădeni, a născut prima surpriză a acestui baraj, care se dovedește mai palpitant chiar decît se anticipa.

Marius POPESCU

Nostalgia revederii...

ARAD, 24 (prin telefon). — Ne-a fost dat, la meciul de baraj dintre Gaz metan Mediaș și A. S. Cugir să revedem trei vechi cunoștințe, ale căror nume sînt desigur cunoscute iubitorilor de fotbal, dar despre care puțini știu că la ora actuală joacă sub culorile echipei din Cugir. Este vorba de fostul fundaș al U.T.A.-ei, „Țuli" Neamțu, de Pașcanu, cîndva mijlocaș al Progresului București, și, în fine, de coechipierul de

Ovidiu IOANIȚOAIA

(Continuare în pag. a 3-a)

SUB SEMNUL CERCURILOR OLIMPICE

OLIMPICII *în vizită la* sportul

CUNOAȘTEȚI PE CAMPIONUL A. VASILE?

S-ar putea pune fără grijă pariul cu 90 la sută dintre fervenții boxului românesc: știți cine este campionul A. Vasile? Întrebarea ar fi oarecum ușurată doar dacă am preciza că este vorba de un tînăr de 26 de ani, smead, cu părul negru lucios și cu pomeții proeminenți, cu riduri evidente coborînd spre gura senzuală. Chestiunea ar fi oferită mură-n gură dacă am adăuga că este vorba de posesorul centurii naționale la categoria ușoară.

Cu toate acestea, surpriza rezervată multora este aceea a numelui **adevărat** al acestui campion: **Antoniu Petre Vasile.** Dintre aceste apelative, primul reprezintă preferința părinților (care au avut 11 copii) pentru numirile romane, al doilea este numele de botez al tatălui, vrednic muncitor brăilean, iar al treilea, abia acesta, este numele patronimic, adică de familie, al celui pe care-l cunoaștem din ring și din paginile ziarelor îndeobște sub prenumele său (pocit uneori și sub forma Antonio). Așadar, o corectură în palmarese: campionul național de box al categoriei semiușoară în 1965 și 1966, ca și al categoriei ușoară în 1968, se numește Antoniu Vasile. Nu de alta, dar ne temem să nu-l dezmoștenească taică-său sau să-l renege întreaga familie.

Nu-i vorba, de vreo trei ani, de cînd s-a căsătorit cu o coafeză bucureșteană, instalatorul Antoniu Vasile și-a întemeiat o nouă familie. Atunci, în 1965, abia trei luni după cununie, mirele a făcut soției sale Mariana un splendid dar de nuntă: primul titlu de campion al țării. Acum, cînd sînt mai puțin de trei luni pînă la nașterea primului moștenitor, Antoniu Vasile se gîndește cu asiduitate la darul pe care-l va putea aduce acasă. Un medalion? Nu, o medalie. De aur, de argint, de bronz? Cum vor vrea sorții și... sovieticul Frolov, pe care-l consideră de temut, ca un fin tehnician.

Din 1959 de cînd a trecut de la tăiatul lemnelor la primele lecții de box cu maistrul brăilean Gheorghe Baltă, Antoniu Vasile a avut timp să învețe a-și cunoaște adversarii și în primul rînd pe sine. L-a mai ajutat firește să ajungă la acest stadiu și maestrul său actual, Constantin Nour. „Știu — zice Antoniu în limbajul său colorat — că lovitura mea cea mai bună este croșeul de stînga, dar și cînd l-oi nimeri pe careva cu dreapta, să-l ferească sfîntul!" Adevărul este că ceea ce bagă în sperieți pe adversarii săi sînt atacurile furibunde, pornite dintr-o poziție joasă, cu un-doiuri ambidextre în serie și fără pauză. Poate că tocmai în acele momente — adeseori decisive — Antoniu Vasile ar trebui să se folosească de un upercut puternic la corp.

Semifinalist la campionatele europene din 1965 (Berlin), calificat în sferturi doi ani mai tîrziu (1967, Roma), Antoniu Vasile visează (ceea ce nu i s-a dat posibilitatea să obțină la Tokio): o medalie olimpică (la Mexico). Se antrenează cu sîrguință, fără a uita că mai are o datorie urgentă față de viață: examenele clasei a IX-a la cursul seral.

Acum, firește, îl cunoașteți ceva mai bine pe campionul A. Vasile. Orice pariu a devenit inutil. **(vib)**

O întrebare ce-și așteaptă încă răspunsul

Participarea la cel mai sever examen internațional, Jocurile Olimpice de la Ciudad de Mexico, este o problemă extrem de importantă pentru gimnastica noastră feminină. Pe măsură ce data unei decizii definitive se apropie, argumentele pro și contra se confruntă din ce în ce mai tăios, se amînă mereu — poate justificat — ziua cînd hotărîrea finală va fi adoptată. Știm cu toții că, deocamdată, nu prea avem șanse la medalii, căci există azi trei echipe peste care nu se poate trece: Uniunea Sovietică, Cehoslovacia, R. D. Germană. Mulți dintre specialiștii noștri le-au văzut la lucru în ultimele luni pe gimnastele sovietice și pe cele din echipa R. D. Germane și s-au convins de înalta lor pregătire, de forța deosebită de care acestea dispun. Echipa Cehoslovaciei a preferat să rămînă în umbră, dar se poate presupune că deținătoarele titlului de campioane mondiale joacă o „carte" mare. Deci, un calcul simplu care ne arată că echipa noastră nu are șanse, cel puțin teoretic, de a se clasa în primele trei-patru locuri. În cazul participării, va trebui să ne mulțumim, în consecință, cu unul din locurile mai de jos ale ierarhiei mondiale.

Care va fi acesta? Este foarte greu, dacă nu chiar imposibil, de răspuns acum la această întrebare, pentru că un mare număr de echipe reprezentative aspiră cu șanse aproape egale la ocuparea locurilor patru, cinci și șase, echipa Japoniei părîndu-ne superioară. Prin prisma concursurilor bilaterale desfășurate în ultimul an, ca și a altor întreceri internaționale, echipele care vor ataca locurile 5-8 sînt, așadar, după opinia noastră, Ungaria, Franța, Bulgaria, România, Suedia, Polonia și Italia.

Dacă așa stau lucrurile, se pune întrebarea ce se așteaptă de la Jocurile Olimpice: **medalie sau posibilitatea de a disputa șansele alături de selecționatele amintite? Se dorește repetarea abandonului de la campionatele mondiale din 1966 (Dortmund) sau menținerea în concernul internațional al gimnasticii?** Întrucît la medalii nu sînt șanse, trebuie manifestat maximum de grijă pentru soluționarea celui de al doilea aspect al problemei. Firește, disputa olimpică va fi grea, dar și un loc 6 în ierarhia mondială reprezintă ceva! Și apoi, să nu uităm că absența îndelungată din marile competiții costă uneori extrem de mult. Se afirmă că echipa noastră feminină „nu are aură olimpică". Poate că așa și este, dar avem convingerea că într-o întrecere cu arbitraj realmente neutru ea are toate șansele de a o întrece pe cea bulgară sau pe celelalte, susamintite. Concursul din Bulgaria a evidențiat puterea de concentrare a româncelor, mai buna lor stăpînire în momentele decisive, comparativ cu competițiile precedente. Desigur, se poate și mai bine, iar viitoarele întreceri cu Olanda și R. F. a Germaniei probabil că vor confirma acest lucru.

Federația bulgară luase hotărîrea de a participa la J.O. încă înainte de meciul cu România. Noi de ce n-am face-o măcar acum? O rapidă decizie definitivă nu poate fi decît în folosul echipei!

Constantin MACOVEI

PLEDOARIE PENTRU ADEVĂR (II)

- **DOUĂ VARIANTE: AMATORISM PUR SAU LICENȚĂ UNICĂ**
- **SĂ FOLOSIM APORTUL FOȘTILOR RUTIERI!**
- **JUNIORII — PIATRA DE ÎNCERCARE A CICLISMULUI ROMÂNESC**
- **BARIERE EXPANSIUNII COMPETIȚIONALE**
- **LIMITAREA PREMIILOR ȘI UN STRICT CONTROL ANTIDOPING**

Analiza cauzelor care au dus la încălcarea „cartei amatorismului" (de către unii cicliști dintr-o serie de țări, printre care și compatrioți) și la extinderea practicii dopingului necesită, desigur, și o discuție a posibilităților de revenire la normal.

Firește, aceste posibilități depind de condițiile pe care le are ciclismul în țara respectivă, de dorința diriguitorilor de a sacrifica spectaculosul în favoarea readucerii sportului cu pedale în rîndul acelor discipline care contribuie la întărirea tineretului și nu la prejudicierea dezvoltării lui.

O singură problemă rămîne — la același nivel — în discuția tuturor: se dorește menținerea ciclismului amator sau unificarea lui cu cel profesionist sub aceeași licență?

Presupunînd că dorințele celor ce se ocupă de destinele ciclismului nostru converg spre ciclismul amator vom pune în discuție cîteva propuneri (fără intenția de a le da caracter exhaustiv) culese și selecționate de la personalități ale sportului nostru (membri ai federației, antrenori, cicliști), precum și de la tehnicieni de peste hotare care ne-au vizitat țara și care ne-au făcut cu amabilitate propuneri izvorîte din experiența lor.

1. Folosirea mai intensă — atît la întocmirea planurilor de perspectivă, cît și la realizarea lor — a foștilor cicliști. În jurul sportului nostru cu pedale se simte nevoia regrupării acestei imense forțe pe care o reprezintă foștii alergători, pasionați ai ciclismului. Federația poate găsi mijloace prin care să realizeze această grupare de forțe și, mai ales, are condiții suficiente pentru a pune în aplicare propunerile lor. Este adevărat că și în momentul de față forul de conducere a ciclismului nostru este sprijinit de o serie de foști rutieri. Ei sînt fie membri ai unor comisii, fie antrenori, fie arbitri. Dar, o mare parte dintre cei care cu vreme în urmă se aflau în atenția publicului amator de ciclism nu sînt angajați în nici o acțiune care să contribuie la dezvoltarea sportului cu pedale românesc. Cîteva exemple: **Constantin Șandru, Nicolae Maxim, Aurel Șelaru, Gh. Calciscă, Gh. Șerban-Rădulescu.** Lista ar putea cuprinde zeci și zeci de nume. Este în detrimentul ciclismului nostru ca acești oameni să nu-și aducă contribuția experienței și inițiativei lor la îmbunătățirea permanentă a sportului cu pedale.

2. Dezvoltarea activității de masă. Această problemă trebuie discutată sub două aspecte. Primul se referă la **activitatea pe biciclete de turism.** F.R. Ciclism, în colaborare cu fabrica de biciclete „Carpați" și organele de resort ale Ministerului Învățămîntului și U.T.C., poate organiza o vastă activitate cicloturistică și competițională. Resursele cicloturismului sînt cunoscute. Vom lua în discuție, deci, posibilitatea organizării unor competiții rutiere pentru posesorii bicicletelor de turism. Prin înființarea unor secții în cadrul asociațiilor sportive școlare s-ar putea crea nuclee care să asigure întrecerilor (poate campionatelor) participanți. În fiecare sîmbătă sau duminică ar putea fi inițiate concursuri pe distanțe variind între 5 și 15 km, concursuri care fără îndoială s-ar bucura de mult succes. Din rîndurile celor mai buni participanți la aceste competiții (organizate pe categorii de vîrstă) ar putea fi recrutați membrii secțiilor de juniori, tineri care să evolueze pe biciclete semicurse și, apoi, pe cele speciale.

Măsurile organizatorice ar trebui să înceapă de la federație. **Crearea unei comisii speciale pentru juniori** (dependentă direct de biroul federal și condusă de un vicepreședinte al acestui organism) și **înființarea unui post de antrenor federal pentru problemele juniorilor** ar putea constitui primul pas spre îmbunătățirea activității tinerilor cicliști. Avînd asigurate aceste condiții organizatorice, F.R. Ciclism ar putea — afectînd o bună parte din bugetul său activității juniorilor (micșorarea sumelor destinate pregătirii loturilor republicane ar constitui o primă sursă) — **să înființeze centre de juniori și în orașele Brașov, Ploiești, Cluj, Timișoara, Iași, Piatra Neamț, Cîmpulung Muscel, Craiova, Sibiu.** Conduse de antrenori tineri, dotate cu material corespunzător și asigurate cu un calendar competițional la nivelul necesităților („Criteriul juniorilor" și „Cupa orașelor" sînt insuficiente) aceste centre de juniori ar putea da ciclismului românesc talentele de care simte nevoie tot mai acut. În concluzie, **toată atenția și toate eforturile materiale să fie îndreptate, în perioada care urmează, spre rezolvarea problemelor activității de masă și creșterii juniorilor.**

3. Limitarea numărului de competiții din programul unui alergător și reducerea duratei pregătirilor centralizate. În momentul de față un singur antrenor **(Nicolae Voicu)** ține o evidență strictă a numărului de competiții la care participă alergătorii ce-i are sub supraveghere. În rest, nu există fișe ale sportivilor care să cuprindă observațiile antrenorului clubului și ale celui de la lot, competițiile la care a luat parte și modul în care s-a comportat, concluzii asupra întrecerilor care sînt adecvate calităților pe care le are ciclistul respectiv. Sportivul vine la lot fără nici un fel de indicații de la antrenorul său și pleacă înapoi fără o fișă cu observații din timpul pe care l-a petrecut în echipa națională. Aceste carențe trebuie să fie înlăturate printr-o strictă și obiectivă evidență a federației. Încă înainte de începerea sezonului, de comun acord cu cluburile sportive, cu antrenorii și alergătorii, este necesar să se facă o programare a fiecărui ciclist pentru sezonul care urmează. Rutierul în cauză trebuie să-și fixeze obiective finale și intermediare, să indice întrecerile la startul cărora dorește să fie prezent. În funcție de posibilitățile rutierului, „sfatul" tehnicienilor îi va întocmi calendarul în așa fel încît ciclistul să poată participa și la procesul de producție sau de învățămînt. **Menținerea activității în limitele amatorismului trebuie să fie în permanență în atenția tuturor celor ce se ocupă de ciclism.**

Perioadele de pregătire centralizate trebuie concordate cu necesitățile reprezentării în competițiile internaționale, dar și cu faptul că alergătorul este pasager în ciclism și stabil în profesia pe care și-a ales-o. Pregătirea de bază să fie încredințată antrenorilor de la cluburi, iar perfecționarea ei celor de la loturi.

Programul competițiilor internaționale la care-și propune F.R.C. să fie reprezentată nu este necesar să fie restrîns. El trebuie, însă, să se afle în directă concordanță cu principiile expuse mai înainte. Nu competiții cu cîte 14—17 etape și cu kilometraje mari (de peste 200 km) sînt necesare cicliștilor noștri, ci întreceri cu 5—7 etape (maximum 8—10), pe trasee ce nu depășesc 150—160 km și programate în plin sezon. Ținînd seamă de aceste criterii — în care se înscrie ciclismul amator — să se alcătuiască un program internațional judicios, la care să participe, prin rotație, majoritatea rutierilor de performanță. **Selecționarea echipei naționale va putea fi făcută în concursuri desemnate special, excluzîndu-se senatorismul de drept și dîndu-se posibilitate tuturor să-și dovedească talentul în competițiile de amploare.**

4. Crearea unui sistem premial unic. Pentru a pune stavilă goanei după cîștiguri (care a generat, așa cum am arătat în prima parte a articolului, o serie de mari neajunsuri), F.R. Ciclism are datoria să elaboreze un sistem — valabil pentru toți organizatorii noștri de curse cicliste — în care să se prevadă ce premii se pot acorda în competiții, premii gradate pe măsura dificultății întrecerilor și — în orice caz — la nivelul celor admise de regulamentele internaționale pentru amatori.

5. Efectuarea unui strict și permanent control antidoping atît la competițiile seniorilor, cît și la cele ale juniorilor. F.R. Ciclism a avut inițiativa studierii posibilităților de sancționare a celor vinovați de folosirea substanțelor doping. Propunerile sale vor trebui să fie legalizate de forul tutelar, cît mai repede, pentru a se putea acționa pe baza unui statut.

★

În cazul în care aceste propuneri — pe care le dorim îmbogățite de altele, cît mai multe, făcute de antrenori, arbitri, tehnicieni și cicliști — nu vor fi pe placul membrilor biroului federal și se va acredita ideea creării licenței unice, este de datoria forului nostru de a face propuneri concrete atît Federației internaționale de ciclism amator, cît și Uniunii cicliste internaționale. O propunere mai veche era aceea de a-i împărți pe rutieri în două categorii: tineret — pînă la 23 de ani și seniori — de la 23 de ani. Se preconiza organizarea de întreceri pe etape și a campionatelor mondiale pe aceste două categorii. Dacă se va considera mai utilă această variantă, atunci vor trebui create condiții asemănătoare cu cele ale profesioniștilor și alergătorilor români. După părerea noastră, această variantă este — din mai multe puncte de vedere — imposibil de realizat la ora actuală.

Hristache NAUM

EMIL RUSU (DINAMO) A CÎȘTIGAT ȘI CAMPIONATUL NAȚIONAL DE FOND

(Urmare din pag. 1)

cipite în pluton. **E. Rusu** — care nu vrea să se recunoască înfrînt, talonat de **Gera**, pornește în căutarea fugarilor. La km. 82 campionul de la contratimp sparge dar repară rapid. Gera are însă o defecțiune care-l scoate practic din această cursă de urmărire: i se rupe un braț al ghidonului și rulează conducînd bicicleta cu o singură mînă. Mașina clubului Steaua se află pe undeva, rămasă și ea în pană, așa că Gera va urca mai bine de jumătate din drumul spre Piriul Rece în această situație incomodă. Chiar în momentul în care inițiatorul evadării, I. Rădăcină, epuizat, rămîne, E. Rusu prinde trio-ul Cernea—T. Vasile—Chima care se află la conducerea cursei. Lui Gera i se schimbă, în sfîrșit, bicicleta, dar i se dă una de o măsură mult mai mică și... chinul continuă. La km. 93, abandonează lupta și tînărul Chima, ajuns la limita resurselor, astfel că lupta pentru titlu se desfășoară între consacrați. După alți 13 km Gera îi ajunge pe fruntași chiar în momentul în care E. Rusu schimbă din nou o roată. Din acest moment cei patru au șanse certe pentru sprintul final. Urcușul spre Poiană avea însă să ni-l arate din nou pe E. Rusu dezlănțuit. El i-a părăsit pe colegii de evadare cîștigînd cu fiecare km de urcuș un avans tot mai substanțial, avans care-l va departaja valoric față de restul concurenților. Gera, plătind tribut eforturilor de mai înainte, nu poate menține nici măcar ritmul lui Cernea, lăsîndu-se devansat, la fel ca și T. Vasile.

CLASAMENTE: seniori: 1. EMIL RUSU (Dinamo) a parcurs 150 km în 3 h 52:16 — **campion de fond al României**, 2. Șt. Cernea (Steaua) la 1:23, 3. C. Grigore (Dinamo) la 2:18, 4. Șt. Bălan (Voința Pl.) la 2:18, 5. Fr. Gera (Steaua) la 4:19, 6. N. David (Steaua) la 4:30, 7. T. Vasile (Dinamo) la 4:30, 8. C. Gontea (Steaua) la 5:25, 9. Gh. Toader (Voința Buc.) la 5:25, 10. D. Letea (Victoria Constanța) la 5:25; **juniori mari: 1. M. BACOCIU** (C. S. M. Cluj) a parcurs 85 km în 2h 08:24 — **campion de fond al României**, 2. I. Sălăjan (C.S.M. Cluj) la 2 sec, 3. M. Ioniță (Dinamo) la 2 sec; **juniori mici: 1. T. DICEANU** (Tractorul Brașov) a parcurs 62 km în 1h 48:30 — **campion de fond al României**, 2. Z. Aitay (Mureșul Tg. Mureș), 3. V. Budea (Dezrobirea Brașov) același timp.

Västerasul ar putea rămîne doar un vis urît...

Ce s-a întîmplat cu luptătorii noștri la europenele de greco-romane?

Întrebarea ne-a fost pusă de atîtea ori, încît a devenit aproape obsedantă. De fapt, cu o astfel de întrebare ne-am adresat și noi, în timp ce se stingeau becurile de la Roklundahallen, sportivilor și antrenorului Ion Cernea. Dar, nici unul dintre ei n-a fost în stare să ne explice cauza acestui fiasco, imprevizibil la dimensiunile pe care le-am constatat la Västeras. Numai vagi referiri la dificultatea competiției... Europenele au fost — fără dubiu — un veritabil tur de forță, dar nu numai pentru sportivii noștri, ci pentru toți cei 155 de luptători angajați într-o bătălie a notelor maxime la cel mai important test olimpic. Atunci?

Dl. dr. Per Strömbäck, președintele federației suedeze de lupte, care a urmărit de mai mulți ani evoluția luptătorilor noștri, ne-a făcut să înțelegem că este total contrariat de comportarea luptătorilor români. Și, încercînd să explice cauzele, ca specialist în acest sport, dar și ca medic cu o îndelungată activitate clinică, dr. Strömbäck ne-a precizat: „Nu este vorba de faptul că românii au pierdut unele partide hotărîtoare, ci de maniera în care au pierdut aceste meciuri. Am constatat la luptătorii dv. o stare de oboseală, nervoasă îndeosebi. Ei au lăsat impresia că vin după un sezon foarte încărcat, care le-a tocit nervii. Se impune o perioadă de odihnă pentru restabilirea echilibrului nervos și, implicit, al celui valoric, astfel ca la J.O. luptătorii români să se poată prezenta la posibilitățile lor reale și recunoscute".

Punctul de vedere al dr. Strömbäck ni se pare foarte aproape de adevăr. Fenomenul oboseală psihică s-a manifestat la unii dintre luptătorii români chiar din primele meciuri, conturîndu-se tot mai evident (și mai alarmant) cu cît ne apropiam de finalul competiției. Iată, cazul lui I. ȚĂRANU, care a debutat la europene într-un meci foarte ușor, avînd de îndeplinit oarecum o simplă formalitate, în compania unui sportiv modest ca austriacul Berger. Și, totuși, Țăranu n-a ieșit cu nimic în evidență, consolîndu-se cu un rezultat de egalitate, care — pentru experiența sa — nu spune nimic sau dimpotrivă! În continuare, Țăranu a evoluat șters, pierzînd la iugoslavul Nenadici și terminînd nedecis cu suedezul Kärström, un luptător ce-i drept puțin dificil. SIMION POPESCU, fostul campion european din 1967, în meciul cu sovieticul Grigoriev, unul dintre cei mai duri participanți la competiție, a primit chiar în prima repriză o lovitură în plină figură, în urma căreia a ieșit cu arcada spartă. Apoi a primit un genunchi în plex, motiv pentru care a stat pe marginea saltelei, pentru îngrijiri medicale, minute întregi. Incidentul a influențat considerabil comportarea ulterioară a luptătorului nostru, în meciurile cu grecul Lazarou și turcul Topsaka. S. Popescu însă a fost nevoit să-și mențină greutatea o perioadă prea mare datorită „naționalelor" care au avut loc doar cu 3 săptămîni înaintea „europenelor". Comportarea acestui valoros luptător, cu multă experiență și cu un registru variat de procedee tehnice trebuie privită și prin această prismă.

La Gh. STOICIU și I. ALIONESCU, fenomenul de oboseală nervoasă s-a manifestat în special printr-o stare de timorare foarte avansată, specifică numai unor începători. Stoiciu, de pildă, care abordase promițător meciul cu sovieticul Kocerghin, s-a depersonalizat iremediabil în momentul în care i s-a dat indicația să riște totul. Și cu bulgarul Kirov, reprezentantul nostru s-a lăsat dominat, terminînd meciul printr-o înfrîngere la tuș... Exceptînd meciurile cu italianul Centurioni, iugoslavul Covici și mexicanul Lopez, luptători anonimi, Alionescu, în alte două partide — foarte importante pentru calificarea în finală — cu luptătorul turc Altîn și apoi cu bulgarul Traikov, a intrat pe saltea, parcă, paralizat, în postura stranie a unui sportiv predestinat să piardă! La ambii luptători sărăcia procedeelor tehnice (și în cazul lui Alionescu și o lipsă vizibilă de fantezie, de gîndire tactică) s-au făcut simțite din plin, ele contribuind la rezultatele modeste înregistrate.

În ceea ce-l privește pe I. ENACHE și lui i se poate reproșa lipsa de orientare tactică cu care a evoluat în meciul cu Pohl (R.D.G.), pierdut la limită în ultimele secunde, precum și stilul dezordonat folosit în partida cu bulgarul Butrakov, care i-a adus și descalificarea.

Deși n-au pierdut nici un meci, N. NEGUȚ și N. MARTINESCU nu s-au putut afla printre medaliați. Este un paradox determinat, la fel, de lipsa de convingere, manifestată îndeosebi de Neguț (meciurile cu Komarnik, Metz și Overby cu care a terminat la egalitate). Martinescu a fost vitregit de sorți, cît și de unele aranjamente de „culise".

Într-un singur caz, acela al lui N. BUȘOI, „căderea" își are o explicație total diferită. Aici a intervenit handicapul de greutate. Trebuie să cădem de acord asupra unui lucru care nu mai are nevoie, de altfel, să fie demonstrat: nu se poate merge, cu sorți de izbîndă, la categoria grea în fața unor adversari ca Petrov, cu 125 de kilograme sau ca Nadbornik, cu 123 de kilograme. Să nu se uite că primii trei clasați în această probă au avut, în ordine, 131 kg — Kment, 140 kg — Kozma și 136 kg — Svenson. Altfel spus, un handicap de forță practic irecuperabil pentru Bușoi, care are numai 105 kg.

Așadar, una din cauzele eșecului de la Västeras o constituie lipsa unei rezistențe nervoase. Ea a fost determinată după părerea noastră de data prea apropiată a finalelor naționale, cît și de incidentele care au avut loc la aceste întreceri. De asemenea, pregătirea a fost efectuată în intervale foarte lungi și plictisitoare. Este de semnalat totodată că în acest an echipe valoroase ca acelea ale U.R.S.S., Bulgariei și Turciei au fost... ocolite. Ce fel de verificare s-a realizat pînă la europene? În asemenea condiții, sportivii noștri au fost nevoiți să suporte o stare de tensiune continuă, puțin propice unor rezultate remarcabile. Și aceasta tocmai în anul olimpic!

Credem, de asemenea, că luptătorilor noștri de greco-romane nu li s-a asigurat o pregătire psihologică adecvată. De fapt, la nivelul acestui lot, un asemenea gen de pregătire (pe care se pune preț tot mai mult, în ultima vreme, cunoscîndu-i-se eficiența) este ca și inexistent. Spunem aceasta, după ce am avut prilejul să asistăm la cîteva lecții ținute de antrenorul I. Cernea, care au fost departe de a corespunde cerințelor. Nici o indicație precisă înainte de meci, pentru a contracara adversarul direct. În asemenea condiții, sportivii intră în luptă fără nici un resort moral. Și, dacă se întîmplă să aibă în față adversari teoretic mai tari, îndeosebi sovietici sau bulgari, ei se comportă ca niște victime sigure.

Insuficienta pregătire psihologică este dublată și de o defectuoasă conducere de pe marginea saltelei, în timpul meciului sau în pauzele dintre reprize. Stoiciu ni s-a plîns, de pildă, că antrenorul nu l-a încurajat de fel; dimpotrivă, l-a admonestat pentru unele greșeli sau — și mai mult — l-a amenințat că nu va ajunge în Mexic! Bușoi, la fel, ne-a făcut cunoscut că în pauzele dintre reprize, în loc de liniștire nervoasă a trebuit să suporte dojeni și amenințări.

Este evident că sportivii nu trebuie tratați ca niște roboți. Dimpotrivă, trebuie plecat de la premisa că ei sînt — în primul rînd — oameni, că fiecare are (sau trebuie să aibă) personalitatea sa. Antrenorului îi incumbă sarcina elementară de a contribui la formarea acestei personalități a sportivilor pe care îi pregătește, de a cultiva la fiecare din ei simțul demnității. Sportivul, dacă va vedea că antrenorul caută să realizeze un asemenea deziderat, va fi și mai receptiv la sfaturi, aportul său va crește. Iar antrenorul va fi socotit ca un prieten, în înțelesul major al termenului.

Desigur, eșecul de la europenele desfășurate la Västeras este dureros și el reprezintă un semnal de alarmă. Dar, firește, departe de a intra în derută, se impune să găsim — cu calm și răbdare — căile de ieșire din impas. Un asemenea impas s-a mai făcut simțit (amintiți-vă de mondialele de la Toledo și de Balcaniada din 1962), dar luptătorii noștri au reușit să-l depășească cu bine. Lotul român de greco-romane, care și-a confirmat valoarea în atîtea competiții — olimpice, mondiale și europene — este capabil să revină pe linia de plutire și să ne ofere satisfacții depline la apropiatele J.O. Ar fi un bun prilej pentru a considera Västerasul doar ca un vis urît...

Tiberiu STAMA

Întreceri ale școlilor profesionale

ÎNVINGĂTORII LA ATLETISM

Duminică, pe stadionul Tineretului, s-a încheiat disputa atleților care au reprezentat școlile profesionale și tehnice de 4 ani la finala pe țară. Cei mai buni dintre ei au primit, drept răsplată, titlurile de campioni.

REZULTATE: BAIEȚI I — 110 m.g.: Fl. Grigore (Buc.) 15,4; **disc:** P. Olaru (Buc.) 39,62 m; **400 m:** N. Nicolae (Buc.) 51,9; **înălțime:** I. Grecu (Reșița) 1,77 m; **4 x 100 m:** M.I.C.M. Buc. 44,5; **1500 m:** P. Lupan (Buc.) 3:58,6; **4 x 400 m:** M.I.C.M. Buc. (N. Nicolae, Gh. Bonchiș, Gh. Ropota, P. Lupan) 3:31,1; **200 m:** N. Pița (Brașov) 23,0; **suliță:** E. Dronca (Arad) 55,86 m; **lungime:** L. Eftimie (Buc.) 6,74 m; **ciocan:** I. Vultur (Brașov) 45,96 m; BAIEȚI II — **90 m.g.:** N. Topală (Buc.) 13,5; **greutate:** Gh. Moldovan (Luduș) 12,11 m; **1000 m:** I. Dinu (Roman) 2:41,3; **suliță:** T. Manole (Cluj) 45,40 m; **ciocan:** Al. Micu (Brașov) 50,36 m; **300 m:** D. Ionescu (Buc.) 39,2; **lungime:** E. Moreh (Tg. Mureș) 5,67 m; FETE I — **800 m:** Maria Lincă (Buc.) 2:14,9; **100 m:** Gherghina Radu (Buc.) 13,5; **suliță:** Ileana Maier (Oradea) 40,74 m; **înălțime:** Miliana Micu (Buc.) 1,25 m; **200 m:** Gherghina Radu 27,5; **greutate:** Viorica Brad (Buc.) 12,96 m; **4 x 100 m:** M.I.U. Buc. (Ana Hedevari, Niculina Manea, Ana Iozu, Alexandra Burcea) 53,3; FETE II — **60 m:** Niculina Manea 8,2; **500 m:** Ana Iozu 1:22,0; **înălțime:** Paulina Carabageac (Buc.) 1,38 m; **greutate:** Anica Ștefan (Buzău) 9,50 m.

Despre întrecerile la fotbal, volei și handbal, amănunte în numărul de mîine.

Luptă strînsă în ștafeta 4 × 400 m.

Foto: V. BAGEAC

fotbal

DUPĂ PRIMA ETAPĂ A TURNEELOR DE BARAJ

Notații despre meciurile de la Brașov

BRAȘOV, 24 (Prin telefon). Desigur, înfringerea Gloriei Bîrlad cu severul scor de 4—0, de către Progresul Brăila, poate fi socotită o surpriză. Aceasta, pentru că și bîrlădenii au avut perioade de dominare, iar raportul de cornere le-a fost net favorabil : 11—3 ! Dar — după cum știm cu toții — fotbalul se joacă pe goluri și cei care au înscris au fost brăilenii.. Aceștia au profitat de breșele din dispozitivul de apărare advers, asigurîndu-și victoria. La primele două goluri, apărătorii bîrlădeni au contribuit decisiv. Astfel, în min. 20, fundașul Răileanu a respins o minge pînă la Ciupitu, care n-a așteptat o altă invitație și, de la aproximativ 25 m, a șutat sec, la semiînălțime, înscriind primul gol. Ca să nu rămînă mai prejos, colegul său de linie, Angheluță, l-a „cosit" în careu pe același Ciupitu și lovitura de la 11 m, acordată prompt de arbitrul polonez Stanislaw Eksztain, a fost transformată de Iancu, așa încît în min. 65 — cînd s-a produs infracțiunea — scorul a devenit 2—0. Partida — practic — era jucată. Așteptăm cea de a doua evoluție a Gloriei Bîrlad, pentru a ne edifica dacă ne-am înșelat — sau nu — cînd anticipam în avancronicile barajului asupra valorii echipei.

★

În ședința de duminică seara a comisiei de organizare s-a luat în discuție prima eliminare : jucătorul Otic de la Gloria Bîrlad. Comisia a hotărît în unanimitate să-i dea respectivului un ultim avertisment. Poate că la prima vedere sancțiunea ar părea ușoară, dar la analiza făcută s-a luat în considerație faptul că eliminarea dictată de arbitrul jocului a fost făcută pentru a se calma spiritele, care se cam încălziseră, și nu în urma unei infracțiuni flagrante.

★

Duminică, în tribunele stadionului Tineretului, majoritatea spectatorilor proveneau din... Rm. Vîlcea. Din primul și pînă în ultimul minut al partidei, ei și-au susținut frenetic echipa, iar după terminarea meciului au făcut o frumoasă demonstrație favoriților lor, care cuceriseră victoria.

După cum arătam în cronica noastră din ziarul de luni, scorul întîlnirii ar fi putut lua proporții dacă Mihăilescu, Dașcu și Plugaru ar fi fost mai precișî în șuturile pe poartă. Și așa, însă, victoria obținută la limită le-a mărit șansele de a se număra printre viitoarele participante în campionatul diviziei B.

★

Prin tragere la sorți, s-au stabilit terenurile pe care se vor disputa meciurile etapei a doua a barajului : stadionul Tineretului : Chimia Rm. Vîlcea-Progresul Brăila ; stadionul Metrom : Victoria Roman-Gloria Bîrlad.

Pompiliu VÎNTILĂ și CAROL GRUIA
coresp. principal

Nostalgia revederii...

(Urmare din pag. 1)

altădată al lui Lereter, Remus Lazăr. Trebuie să recunoaștem de la bun început că revederea a fost, în general, plăcută.

În meciul de duminică, Neamțu și Remus Lazăr și-au făcut datoria. Primul, în ciuda unui plus evident de ani și de kilograme, a rămas același bun acroșer pe care-l cunoșteam, dublat de un șuter redutabil în acțiunile ofensive, din păcate puține, la care participă

Cît despre Remus Lazăr, acesta, în pofida unei oboseli evidente, constituie încă „creierul" ataculuj cugirean. Fiasco-ul de duminică al cvintetului ofensiv al echipei sale se explică deopotrivă prin neînțelegerea de către coechipieri (mai ales de către Dobai) a intențiilor lui Remus Lazăr, cît și prin pierderea suflului manifestat de Remus spre sfîrșitul partidei.

Ceea ce ne-a surprins, însă, a fost nonșalanța cu care tinerii coechipieri au susținut eforturile „bătrînilor", care au luptat pentru victorie așa cum ar fi trebuit să facă întreaga echipă.

Din culisele barajului

Ce tensiune a avut jocul Crișul—Progresul ? O probă „indirectă" : la sfîrșitul meciului, antrenorului orădean Ferenczi îi pleznise o vinișoară de la nas...

★

Mîndru, om de bază în echipa Progresului, a ieșit din joc în min. 35, în urma unei luxații de claviculă. Probabil că nu va mai juca în acest baraj...

★

Ce spun brașovenii înaintea jocului de miercuri cu Crișul ?

Antrenorul Proca : *„Victoria orădenilor asupra Progresului ne-a înmulțit gîndurile cu 10".*

Alecu : *„Eu sînt, totuși, optimist !"*

Adamache : *„Nu știu ce să mai cred ! ?"*

★

Ce spun orădenii după jocul cu Progresul ?

Antrenorul Ferenczi : *„Abia acum începe lupta cea mare !"*

Vicepreședintele clubului, Al. Torjoc : *„Cred că vom intra în divizia A".*

★

Declarația lui Al. Georgescu (Progresul) : *„Sîntem cu nervii la pămînt !"*

Din partea clubului Dinamo

Consiliul clubului Dinamo București și biroul secției de fotbal mulțumesc pe această cale tuturor celor care au felicitat echipa noastră cu prilejul cîștigării „Cupei României".

Cîțiva cititori din Fetești semnează o scrisoare în care se declară de acord cu punctul de vedere al ziarului „Sportul" în problema transferărilor și fac o serie de propuneri. Spicuim cîteva din ele : Transferările de jos în sus să se realizeze fără dezlegări ; un jucător transferat, valid și totuși neutilizat timp de un an, să fie liber a opta pentru altă echipă ; fotbaliștii militari să nu joace pe timpul stagiului ; principiul legitimărilor pe termen limitat face inutilă perioada de carantină ; jucătorii-studenți să se supună normelor de reglementare bazată pe principiul legitimării pe termen limitat ; iar, în altă ordine de idei, grupul acesta de iubitori ai fotbalului sugerează să fie adus din străinătate un selecționer unic de mare prestigiu.

Nicolai Decă, din Constanța, se arată mai întîi nemulțumit de conținutul proiectului viitorului regulament de transferări. În continuare, el opinează pentru realizarea unei înțelegeri reciproce între club și jucător și subliniază că rostul federației ar fi numai acela de a parafa acordul și de a veghea la respectarea clauzelor sale.

Sandu Bekiref, din Brașov, propune ca echipele de A să poată lua jucători fără dezlegare, numai cu avizul Colegiului central de antrenori ; fotbaliștii în cauză, neutilizați timp de 6 etape, să fie înapoiați echipelor de la care provin. Dreptul de a promova trei jucători fără dezlegare să fie valabil tot anul.

P. Bresan, din București, își începe scrisoarea cu afirmația că F. R. Fotbal dovedește o optică ciudată față de modalitatea dezbaterilor publice, o dată ce a publicat așa de tîrziu proiectul regulamentului de transferări. Este de părere că atît timp cît nu se va asigura o deplină echitate între echipe nu vom avea un fotbal de calitate și consideră că proiectul regulamentului de transferări menține intacte avantajele de pînă acum ale echipelor militare și studențești.

CITITORII NE-AU TRIMIS :

Opinii pe marginea proiectului viitorului regulament de transferări

Toader Constantin, din București, ne-a trimis o listă de jucători pe care asociația sportivă Flacăra roșie (reprezentată în divizia C) i-a pierdut în ultimii 7 ani (mai bine zis, i-au fost luați de către alte echipe, uneori fără un temei legal) : Răducanu, Ștefănescu (Farul), Lupescu, Gîțejan, Dobrin (Rapid), Olteanu (F.C. Argeș), Olteanu II (Dinamo Bacău), Pop (Rapid), Adrian Popescu („U" Craiova), Duțan, Gugiu (Polit. București), Seceleanu (C.S.M. Reșița), Stoicescu II, Smadea (A. S. Cugir). Deducem că acest răspuns conține în subtext opinia celor de la Flacăra roșie despre calitatea actualului proiect al regulamentului de transferări, incapabil să împiedice repetarea acestei „istorii".

Gh. Bărbulescu din Turnu Severin arată că și în anii trecuți echipele din prima divizie au luat, cu sau fără voie, numeroși jucători talentați din categoriile inferioare, dar consideră că majoritatea dintre aceștia s-au ratat, nefiind utilizați. Pentru eliminarea acestei posibilități, cititorul nostru propune ca jucătorii transferați fără dezlegare să aibă drept de joc la noua lor echipă, în baza unei vize speciale, ei rămînînd, în fapt, legitimați o perioadă la formația de categorie inferioară. În caz de neutilizare în prima lună de campionat, viza specială să-și înceteze valabilitatea. În acest fel, s-ar manifesta mai multă grijă față de soarta echipelor mici, precum și față de evoluția unor fotbaliști.

Nicolae Zamora și **Ștefan Stamboală** (președintele secției de fotbal și vicepreședintele clubului C. F. R. Timișoara) sînt de acord, în principiu, cu promovarea lesnicioasă a tinerelor talente, dar opinează pentru realizarea ei cu discernămînt, încît ea să nu devină o frînă pentru dezvoltarea echipelor de categorie inferioară. Critică slabul randament al centrelor de copii și juniori, precum și al echipelor de tineret, doarece cu toată organizarea acestor pepiniere, echipele din A „vînează" jucători pe domeniile altora. Sînt de părere că în fața viitorului regulament de transferări toate echipele (sindicale, militare și studențești) să aibă drepturi egale. Arată, de asemenea, urmările favorabile ale legitimărilor pe termen limitat. În cazul cînd mai mulți jucători de la o echipă de categorie inferioară sînt solicitați la eșalonul superior, propun să se lase la latitudinea conducerii echipei respective aprobarea celor ce vor pleca. Consideră că ar fi necesare două perioade de transferare pe an.

Stan Moraru, din Ploiești, își începe scrisoarea cu propunerea ca jucătorii chemați să-și satisfacă serviciul militar să nu joace la nici o echipă din campionatele republicane în această perioadă, iar la terminare să aibă drept de opțiune pentru oricare formație. Fotbaliștii admiși la facultate să nu primească drept de joc în primul an de studii, pentru a se dovedi dacă sînt hotărîți să se dedice cu seriozitate studiilor. Absolvenții să se poată legitima oriunde. Termenul de legitimare să varieze între unu și patru ani. Cluburile mari să patroneze cîteva formații satelit, de la care transferarea jucătorilor să fie posibilă în tot cursul anului.

Evoluția Rapidului este așteptată cu interes la Sofia

SOFIA, 24 (prin telefon). Întîlnirea de miercuri, în care **Lokomotiv Sofia** și **Rapid București** se vor afla din nou față în față, în a doua manșă a finalei campionatului european feroviar, este așteptată cu nerăbdare în capitala Bulgariei. Motivul ? Mai întîi acela că Rapid este o echipă bine cunoscută în fotbalul sofiot, bucurîndu-se aici de frumoase aprecieri.

De la ultima apariție la Sofia a Rapidului, în 1961, cînd a susținut, de asemenea, o finală cu Lokomotiv în cadrul „Cupei U.S.I.C." au trecut mai mulți ani, dar laurii de campioni au adus Rapidului noi simpatii și în Bulgaria.

Victoria de miercurea trecută a Rapidului, la două goluri diferență, a sporit și mai mult interesul față de partida programată aici, știut fiind faptul că formația bulgară joacă foarte tare pe teren propriu și este deseori capabilă să „întoarcă" un rezultat nefavorabil.

Ce se va întîmpla pe stadionul Vasil Levski ? Succesul feroviarilor sofioți în fața colegilor lor din Plovdiv, cu 3—0 (dar victoria putea fi realizată la un scor și mai mare) a evidențiat prospețimea viitorilor adversari ai bucureștenilor. Antrenorul **Gh. Berkov** a aliniat sîmbătă o formație în care au apărut mai multe rezerve, titulari ca **Kotkov, V. Vasiliev, Vladov** și **P. Kirilov** fiind menajați în vederea revanșei cu Rapid. Dintre jucătorii utilizați, **Hristakiev, I. Gheorghiev** și **Debirski**, care vor evolua cu siguranță și miercuri, au avut o comportare excelentă, ultimii doi numărîndu-se printre autorii golurilor. **Bonev** și **A. Vasiliev**, de la Lokomotiv Plovdiv, care la București au jucat sub culorile lui Lokomotiv Sofia, și care probabil vor fi utilizați și miercuri, s-au prezentat în meciul de campionat sub posibilitățile lor.

Echipa Rapidului este așteptată să sosească la Sofia marți dimineața.

Meciul este programat la ora 19 pe cel mai mare stadion al Sofiei și urmează a fi televizat.

C. M.

„FURATE" DE LA OLTENI...

● În ziua de 19 iunie 1968, în urma unor „dezbateri" nu prea furtunoase, a fost acceptat „divorțul" dintre conducerea clubului Universitatea Craiova și cei doi antrenori, R. Cosmoc și Gh. Nuțescu. Motivul (lesne de înțeles) : slaba comportare a echipei pe care au pregătit-o în campionatul recent încheiat.

● Anul acesta, antrenorul N. Oțeleanu a promovat în divizia B formația Electroputere Craiova. Pentru cei care nu-i cunosc întreg palmaresul, îl reamintim : în anul 1953—54 a promovat pe... Știința Craiova, în 1955—56 pe Locomotiva Craiova, iar peste zece ani a promovat din nou pe Știința Craiova. Rezultate fructuoase, demne de laudă. La întrebarea noastră dacă ar accepta să preia conducerea Universității Craiova, a răspuns categoric : da. Este nevoie să-i dăm și adresa ?

● La întrebarea care sînt cauzele evoluției necorespunzătoare a echipei sale, fundașul Mihăilescu a răspuns : „În primul rînd îngîmfarea unora dintre coechipierii mei, care s-au văzut „peste noapte" jucători de divizia A și se pregăteau „pe pofte", iar în al doilea rînd lipsa de autoritate a antrenorului Cosmoc".

● „Anul trecut am fost golgeter cu 17 goluri marcate din 23 de partide, anul acesta m-am clasat pe locul patru cu nouă goluri din 16 partide. Care sînt cauzele ? Am suferit un accident (întindere de ligamente) care și-acum mă deranjează și, ca să fiu sincer, nici nu m-am mai pregătit așa de serios. De asemenea, am fost în permanență prea sever păzit de apărătorii adverși. În campionatul viitor voi deveni din nou golgeter" — ne-a declarat „tunarul" Oblemenco.

VASILE URZICEANU
corespondent

Lupescu a înscris din lovitură de la 11 m, ridicînd scorul în favoarea echipei sale la 3—1. (Fază din meciul tur Rapid — Lokomotiv Sofia) Foto : N. AUREL

PRONOSPORT

Programul concursului Pronosport de duminică 30 iunie 1968 : I. Progresul — Steagul roșu ; II. Politehnica Galați — Crișul ; III. Gloria Bîrlad — Chimia Rm. Vîlcea ; IV. Progresul Brăila — Victoria Roman ; V. Metalul Tr. Severin — Gaz metan Mediaș ; VI. Chimica Tîrnăveni — A.S. Cugir ; VII. Stuful Tulcea — Portul Constanța ; VIII. S. N. Oltenița — Metalul București ; IX. Șoimii Buzău — Flacăra Moreni ; X. Rapid Ploiești — Poiana Cîmpina ; XI. Foresta Fălticeni — Chimia Suceava ; XII. Internazionale — Torino ; XIII. Bologna — Milan.

PREMIILE CONCURSULUI PRONOSPORT Nr. 25 DIN 23 IUNIE 1968

Categoria I (13 rezultate) 3 (50%)×26.070 lei.

Categoria a II-a (12 rezultate) 105,5×889 lei.

Categoria a III-a (11 rezultate) 1074,5×131 lei.

Rezultatele meciurilor din 23 iunie 1968 disputate în nocturnă sînt : Bologna — Internazionale 0—2, pronostic 2 și Milan — Torino 1—1, pronostic X.

AGENDĂ BOGATĂ ÎN SPORTUL ȘCOLAR

● La Sebeș au avut loc finalele campionatelor republicane școlare de handbal. Iată cum arată clasamentele finale. **BAIEȚI : 1. Liceul „Mihai Viteazul" București** (antrenor, **prof. Mihai Petrescu**) ; **2. Liceul nr. 2 „Mihail Eminescu" Iași ; 3. Liceul nr. 1 Sebeș ; 4. Liceul nr. 1 Reșița ; 5. Liceul militar Breaza ; 6. Liceul nr. 1 „Mihail Sadoveanu" Iași. FETE : 1. Liceul nr. 4 Timișoara** (antrenor, **prof. Tiberiu Sfercociu**) ; **2. Liceul nr. 2 Tg. Mureș ; 3. Liceul nr. 2 Ploiești ; 4. Liceul nr. 2 Iași ; 5. Liceul nr. 10 Timișoara ; 6. Liceul nr. 39 București.**

De notat nivelul bun al competiției și prezența pe locuri fruntașe a echipelor din Iași (băieți) și Tg. Mureș (fete).

● S-au încheiat „zonele" campionatelor republicane școlare de fotbal. Cîștigătoare — **Liceul „Nicolae Bălcescu" Cluj, Liceul „Ștefan cel Mare" Suceava, Liceul nr. 1 Calafat, Liceul nr. 1 Băicoi, Liceul nr. 1 Ocna Mureșului și Liceul nr. 27 București.**

Zonele au avut loc la **Cluj, Galați, Calafat, Cîmpina, Rupea, Brașov** și **București.**

● Baschetbaliștii școlilor sportive și-au desemnat formațiile calificate în finale. Iată-le : **FETE : Brașov, București I, Arad, Bacău, Satu Mare** și **Craiova.**

Zona, la care au fost prezente 24 de echipe, s-a desfășurat la Craiova.

BAIEȚI : Arad, Constanța, Pitești, Tg. Mureș, Mediaș și **Ploiești.**

Întrecerile, cu participarea a 19 echipe, au avut loc la **Ploiești.**

De remarcat grija pentru o bună selecție. Dovadă — un număr de peste 40 de elevi au avut un gabarit impresionant, de 1.91—2 m ! Peste 2 m — **Gh. Oțelan** (Cluj) și **C. Habaciuc** (Timișoara).

● Cîteva date legate de finalele campionatelor rezervate elevilor, demne de reținut.

În cadrul campionatelor republicane ale școlilor de cultură generală a mai rămas să se dispute o singură finală, cea de fotbal. Ea este programată la **București**, între 28 iunie și 2 iulie.

În cadrul liceelor cu program de educație fizică se vor desfășura următoarele finale : **BASCHET — Galați, 29 iunie—2 iulie ; HANDBAL — Tg. Mureș, 30 iunie—2 iulie ; TETRATLON — Cîmpulung Muscel, 7—8 iulie ; ATLETISM** (probe individuale) — **Cîmpulung Muscel, 20—21 iulie ; GIMNASTICA — Baia Mare, 13—14 iulie.**

Lupta pentru supremația mondială continuă...

(Urmare din pag. 1)

cund în ierarhia mondială (selecționata R.D. Germane ne-a depășit cu 70 p.d.). C. Rădulescu și V. Mîntoiu, care ne obișnuiseră cu cifre de peste 900 p.d., au realizat la Linz doar 857 p.d. și, respectiv, 843 p.d. Prin urmare, nesiguranța și insuficienta concentrare în momentele decisive ale jucătorilor menționați au influențat direct rezultatul final al reprezentativei noastre masculine.

— Crista Szöcs se afla, după calificări la „individual", la numai un punct de prima clasată. Cum a ajuns în final pe locul 4 ?

— În jocul de popice, ca și în alte sporturi, e nevoie și de un dram de noroc. Siegrid Lidner (R.D.G.), noua campioană mondială, a doborît 3 „nouari" din ultimele 3 bile, performanță rară. Crista a „mers", totuși, bine și în manșa a doua, fiind departajată de cîteva puncte. Alături de ea s-au mai remarcat veteranii Margareta Szemany, Ion Micoroiu și tinerii Ana Marcu și Gh. Silvestru, în care ne punem mari speranțe la viitoarele campionate europene de juniori.

— Sîntem informați că la Linz s-a ținut ședința prezidiului secției de asfalt a F.I.P. Ce probleme s-au discutat ?

— Din ordinea de zi a dezbaterilor se desprind următoarele noutăți : de la anul se va organiza „Cupa campionilor europeni" ; prima ediție a campionatelor europene de juniori va avea loc la Nürnberg în a doua jumătate a lunii mai 1969, iar viitorul congres al forului internațional își va desfășura lucrările în România, mai precis la Mamaia, în luna iulie 1969.

Așadar, sportivii români participanți la cea de a VII-a ediție a campionatelor mondiale de popice s-au numărat printre protagoniștii întrecerilor, ceea ce le-a adus aprecierile specialiștilor străini prezenți la Linz, unde s-au corectat 4 din cele 6 recorduri mondiale, echipa feminină a României fiind (cu 2506 p.d.) autoarea unuia dintre aceste recorduri valoroase. În anul competițional ce urmează, seniorii și juniorii vor fi prezenți la startul unor noi confruntări internaționale, avînd în continuare misiunea, pe cît de grea, pe atît de nobilă, de a ridica prestigiul de care se bucură sportul românesc în arena mondială.

V. Costa confirmă : 69,1 și 2:33,1

Două victorii ale brasistului timișorean la Bratislava

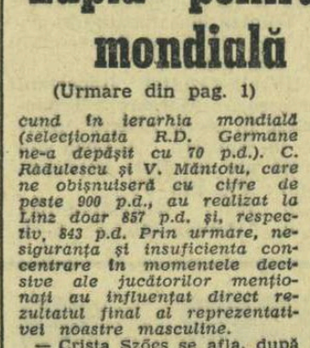

PRAGA (prin telex). Pentru a treia oară consecutiv, **VASILE COSTA** a realizat o dublă victorie în cadrul concursului dotat cu **„Marele premiu al orașului Bratislava"**, înregistrînd totodată și două performanțe foarte bune pentru actualul său stadiu de pregătire : **69,1 la 100 m și 2:33,1 la 200 m bras** (ambele la cîte 0,6 sec de recordurile țării). Alte rezultate :

100 m liber (m) : Chicoy (Spania) 54,5, Kucsera (Ung.) 55,6 ; **100 m liber (f) :** Kozicova (Ceh.) 62,5 ; **100 m spate (m) :** Tichy (Ceh.) 63,5 ; 100 m spate (f) : Hafner (Austria) 1:10,4 A. ANDREI 1:12,0; **100 m bras (m) :** V. COSTA 69,1, Duran (Sp.) 71,9 ; **100 m bras (f) :** C. Fillipovits (Austria) 1:18.5 ; **100 m delfin (f) :** Anton (Anglia) 69,1, A. ȘTERNER 71,8 ; **400 m mixt (m) :** Pacelt (Pol.) 4:58,0 ; **200 m bras (m) :** V. COSTA 2:33,1, Duran 2:36,7, Bolkart (R.F.G.) 2:38.5 ; **200 m spate (f) :** Hafner 2:33,5, Patrikka (Finl.) 2:34,0, A. ANDREI 2:35,6 ; **400 m liber (m) :** Mikula (Finl.) 4:24,5 ; **400 m liber (f) :** Harao (Finl.) 4:51,8 ; **200 m spate (m) :** Tichy 2:16.8 ; **200 m mixt (m) :** Schmied (Austria) 2:20,0.

Scoruri astronomice în ultimele restanțe

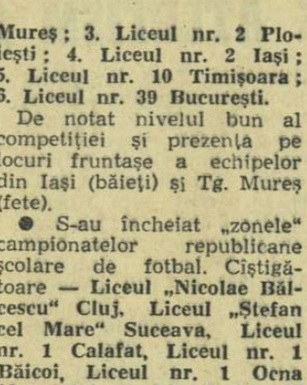

Ambele meciuri de polo, restanțe ale diviziei A, desfășurate duminică dimineața la bazinul Dinamo, s-au încheiat cu victoria formațiilor favorite, la scoruri astronomice. Dinamo București, de pildă, a dispus de Vagonul Arad cu 18—0 (4—0, 3—0, 7—0, 4—0), ca urmare atît a vădi-tei pofte de joc a poloiștilor bucureșteni, cît și a comportării sub orice critică a arădenilor. Au înscris Kroner 6, Grințescu 2, Zahan 2, Blajec 3, Novac 3, Mihăilescu 1, Zamfirescu 1. A arbitrat o partidă fără probleme H. Iacobini.

În întîlnirea cu Industria Linei Timișoara, Steaua a avut o repriză slabă (a doua), ceea ce nu a împiedicat-o ca pînă la urmă să-și rotunjească simțitor golaverajul. Scor final : 11—1 (3—0, 1—1, 4—0, 3—0). Au înscris Culineac 6, Țăranu 2, Neacșu 1, Marica 1, Szabo 1 pentru Steaua, respectiv Cinteanu. A condus bine I. Drăgan.

C. VASILIU — coresp.

DE LA CLUJ PÎN-LA CONSTANȚA, DIN ORADEA LA GALAȚI, CE UȘOR PARCURG DISTANȚA MOTORETELE „CARPAȚI" !

- viteză maximă : 55 km pe oră ;
- viteză de regim : 40 km pe oră ;
- consum benzină : cca 2 litri la 100 km ;
- costul transportului a două persoane (145 kg) inclusiv uzura pieselor pe o distanță de 10 km este de cca 0,45 lei ;
- SE VINDE ȘI CU PLATA ÎN RATE.

TRIMIȘII NOȘTRI SPECIALI TRANSMIT:

„Repetiția generală" a campionatului mondial feminin de handbal — așteptată cu mare interes

NEGOTIN, 24 *(prin telefon)*. Agenda sportivă a acestei săptămîni nu este prea încărcată în Iugoslavia. Evenimentele cuprinse în afișele sportive sau care își găsesc loc în coloanele cotidienelor din Belgrad, Zagreb, Ljubljana sau Sarajevo nu sînt prea numeroase. În schimb, ele au avantajul că oferă amatorilor de sport competiții de calitate, deosebit de atractive, compensînd astfel lipsa lor de varietate.

Așa se explică faptul că atenția tuturor este îndreptată aci îndeosebi spre două întreceri. Prima dintre ele fiind, fără îndoială, apropiatul joc de fotbal dintre reprezentativele Iugoslaviei și Braziliei, iar cea de a doua marele turneu feminin de handbal, dotat cu „Trofeul Tajmaidan".

Întrecerea handbalistelor din cele 7 selecționate naționale, care s-au întîlnit în cursul dimineții la Belgrad, de unde au plecat apoi spre Skoplje și Negotin, stîrnește un mare interes nu numai în Iugoslavia, ci și în întreaga Europă, pentru că ea constituie o veritabilă repetiție generală a viitorului campionat mondial, programat pentru luna decembrie a acestui an în Uniunea Sovietică. Din cele nouă formații calificate pentru turneul final al acestui campionat mondial, șapte își vor disputa întîietatea pe terenurile din Belgrad, Skoplje, Negotin și Vrnaskja Banja, așa că „Trofeul Tajmaidan" constituie un excelent prilej de măsurare a forțelor cu 5 luni înainte de disputa pentru titlul mondial, o bună ocazie de a se verifica pregătirile efectuate în fiecare tabără pînă în prezent.

„Despre aceste lucruri discutam cu antrenorii selecționatei noastre, *Francisc Spier* și *Valeriu Gogîltan*, azi, în elegantul autocar care transporta echipa română de la Belgrad spre Negotin, unde alături de selecționatele *Uniunii Sovietice, Ungariei și de echipa secundă a Iugoslaviei* își va disputa șansa de a evolua în turneul final programat în zilele de 29 și 30 iunie la Belgrad. Din cele relatate de antrenori a reieșit că sarcina tinerelor noastre reprezentante nu este deloc ușoară. În grupa preliminară de la Negotin ele vor avea de înfruntat echipa *campioană a lumii (Ungaria)* și *cea mai puternică selecționată de pe continent la ora actuală (Uniunea Sovietică)*. Important este, însă, faptul că dificultatea întrecerilii va putea ajuta mai bine la stabilirea unor concluzii eficiente privind activitatea de pregătire în viitor.

În prima zi a turneului, programul cuprinde, în grupa de la Negotin, următoarele jocuri: *UNIUNEA SOVIETICĂ—UNGARIA* și *ROMÂNIA—IUGOSLAVIA B*. Meciul echipei noastre va fi condus de un arbitru sovietic, nedesemnat încă pînă la ora cînd transmit aceste rînduri. În continuare, programul echipei noastre este următorul: *miercuri 26 iunie cu Uniunea Sovietică* și *joi 27 iunie cu Ungaria*.

În grupa de la Skoplje, evoluează echipele reprezentative ale *Cehoslovaciei, Danemarcei, R. D. Germane* și *Iugoslaviei*, în prima zi a turneului fiind programate jocurile: *R.D.G.—Cehoslovacia, Danemarca—Iugoslavia*.

Călin ANTONESCU

AVANPREMIERA OLIMPICĂ A CĂLĂREȚILOR

AACHEN, 24 (prin telefon). Concursul hipic internațional, care a început simbătă, a depășit numeric și valoric ceea ce eram obișnuiți să consemnăm an de an la această competiție (veche de 501 ani), unde se întîlnesc de fiecare dată cei mai buni călăreți din lume.

Principalii pretendenți la titlurile olimpice din Mexic s-au aliniat la startul probelor de dresaj (11 echipe, printre care și ROMÂNIA: Nicolae Mihalcea, Iosif Molnar, Dumitru Velicu) și obstacole (de asemenea 11 formații, din rîndul cărora, spre regretul unanim, lipsește echipa României — bine apreciată aici de toți specialiștii — dar care, la ora actuală, dispune de un material cabalin sub valoarea cerută de o asemenea competiție).

Probele de dresaj — la care participăm cu cinci cai, al șaselea și cel mai valoros (Dana) fiind accidentat la concursul anterior de la Leipzig — au început cu clasicul premiu „Sf. Gheorghe", cîștigat de H. Boldt (R.F.G.). Caii noștri, sosiți la teren direct de la gară, s-au prezentat obosiți și, evoluînd sub posibilitățile reale, nu s-au putut clasa în primii 12. Poate că n-ar fi trebuit să participăm la Leipzig pentru a nu pune întreaga echipă în situația de a se prezenta la startul „Aachen"-ului la numai 24 ore de la terminarea concursului precedent. Sperăm că impresia de oboseală, lăsată la prima probă, nu va influența aprecierile juriului următoarelor întreceri.

Învingătorii primelor probe de obstacole sînt Michael Gockel — R.F.G. (proba de deschidere, înălțimea obstacolelor — 1,40 m, 92 concurenți). Graziano Mancinetti — Italia (proba de viteză, 1,50 m, 60 conc.) și excelentul Ian Kowalczik — Polonia (proba de categ. grea, 1,50 m, 60 conc. și premiul maeștrilor, 1,60 m, 30 conc.).

Ultima repetiție olimpică a călăreților continuă la dresaj cu „Marele Premiu al orașului Aachen" și la obstacole cu „Cupa Națiunilor" și probele pentru campionatul european.

Felix TOPESCU

Campionatele europene de haltere se apropie de sfîrșit

LENINGRAD, 24 (prin telefon). — Încă două zile de concurs și marea confruntare a celor mai puternici sportivi de pe continent se va încheia.

În ziua a 5-a a „europenelor", gazdele au repurtat o nouă victorie, prin Boris Selițki. Lupta la categoria mijlocie a fost pasionantă. După două probe, Selițki conducea cu 2,5 kg. în fața polonezului Ozimek. În ultima mișcare — aruncat — ambii încep la 175 kg și reușesc. Apoi, Ozimek cere 182,5 kg. El ridică bara la piept, dar nu o poate fixa. Ratează și Selițki. Ultimele două încercări se încheie, de asemenea, cu eșec și astfel, Selițki, la 30 de ani, obține prima sa victorie internațională de mare prestigiu. Noul campion este student la Facultatea de Căi Ferate, iar ca halterofil de valoare a fost descoperit de-abia cu doi ani în urmă. În 1957 a devenit campion al Spartachiadei popoarelor din U.R.S.S.

Printre cei 17 participanți de la categoria mijlocie s-au aflat și doi sportivi români. Ei s-au clasat modest, în a doua jumătate a clasamentului.

Rezultatele tehnice au fost următoarele: 1. Boris Selițki (U.R.S.S.) 472,5 kg. (157,5+140+175), 2. Norbert Ozimek (Polonia) 470 kg (155+140+175), 3. Karl Arnold (R.D.G.) 465 kg (155+135+175), 4. Hans Zdrazila (Cehoslovacia) 447,5 kg, 5—6. R. Aschenbrenner (Austria) și S. Kailaervi (Finlanda) 435 kg — au fost egali și ca greutate corporală — ...12. Ștefan Pintilie 402,5 kg (130+117,5+155)... 15. Vasile Cato 390 kg (120+120+150).

În clasamentul pe echipe, formația U.R.S.S. s-a apropiat și mai mult de cea a Poloniei: 1. Polonia 33 p, 2. U.R.S.S. 28 p, 3. Bulgaria 13 p, 4. Ungaria 10 p, 5. R.D.G. 8 p, 6. Cehoslovacia 7 p.

În ultimele două zile — cele mai interesante categorii: semigrea și grea. La categoria semigrea se așteaptă un formidabil duel între trei atleți creditați cu performanțe de peste 500 kg: Talts (U.R.S.S.), Johansson (Suedia), Kargakniemi (Finlanda). La categoria grea va fi urmărit uriașul Jabotinski, care și-a făcut abia ieri apariția la Leningrad. El cîntărește acum peste 170 kg. (!) și va ataca probabil fabulosul său record mondial la triatlon — 590 kg.

Ion OCHSENFELD

Turneul de verificare preolimpică de la Sofia

În prima zi, voleibaliștii români îi întîlnesc pe cei bulgari

SOFIA, 24 (prin telefon). — Evenimentul central, pe plan mondial, al activității voleibalistice de săptămîna aceasta îl constituie turneul internațional masculin de volei din capitala Bulgariei, la care iau parte 5 dintre cele 10 echipe prezumptive participante la turneul olimpic din Mexic.

Mica Olimpiadă voleibalistică de la Sofia, întrunește pe afiș echipele Cehoslovaciei (campioană mondială), U.R.S.S. (campioană europeană), României (locul II la C. M.), R. D. G. (a patra din lume la C. M. din 1967) și Bulgariei. Aceasta din urmă este, de fapt, marea ambițioasă a turneului, în cadrul căruia vrea să dovedească că are ce căuta la J. O. După cum se vede, turneul este deosebit de puternic. Echipa noastră participă la cea mai grea încercare din cariera sa. Aceasta pentru că intră în luptă descompletată față de lotul său de bază; lipsesc **Tirlici, Schreiber, Smerecinschi, Stoian, Rotaru** și **Christiani**.

Antrenorul principal al lotului, **T. Tănase**, ne-a comunicat următoarea formație: Porosnicu (Crețu), Udișteanu, Drăgan, Bartha, Costinescu (Bînda), Ganciu (Iorga). Ceilalți trei componenți ai lotului vor fi folosiți, ca rezerve, astfel: Tănăsescu — trăgător secund, Stamate — ridicător coordonator și Vraniță — universal.

Echipa a sosit astăzi, iar la ora cînd telefonez și-a început primul antrenament de acomodare în sala Universiada, unde va avea loc turneul. Astă-seară sînt așteptate și celelalte echipe participante la turneu. Iată programul turneului: marți: R.D.G.—U.R.S.S., Bulgaria—România; miercuri: R.D.G.—Cehoslovacia, România — U.R.S.S.; joi: România—Cehoslovacia, Bulgaria—U.R.S.S.; vineri pauză; simbătă: R.D.G. —România, Bulgaria—Cehoslovacia; duminică: Bulgaria—R.D.G., U.R.S.S.—Cehoslovacia.

Constantin FAUR

ELVSTROEM PUNE PROBLEME...

Legendarul danez Paul Elvstroem, omul ce a obținut performanța unică de a cîștiga titlul olimpic de 4 ori consecutiv în aceeași probă (între 1948—1960 a învins în toate regatele olimpice la clasa iahturilor solitare denumite „Finn") și-a anunțat acum cîțiva ani intenția de a părăsi întrecerile sportive. Într-adevăr, la Enoshima, în 1964, el s-a prezentat doar în calitate de antrenor al tînărului Henning Wind, care însă nu a putut cuceri „decît" medalia olimpică de bronz. Acest eșec relativ l-a hotărît pe bătrînul lup de mare să revină pe pistele de apă. Și rezultatele nu s-au lăsat așteptate; numai că de data aceasta Elvstroem se manifestă nu la o singură clasă de iahturi „ci... la trei(!), punînd probleme adversarilor ca și amatorilor de sport, care nu au putut afla încă pentru ce probă se va decide sportivul danez la regatele de la Acapulco. Să recapitulăm performanțele sale din ultimii doi ani: în 1966 cîștigă titlul de campion mondial la clasa „5,5 m" și readuce în Europa, după 10 ani, titlul suprem la clasa „Star", obținînd succese și la alte clase de iahturi, însă neolimpice. În 1967 repetă performanța la clasa „Star" și cîștigă la întrecerile preolimpice din Mexic proba care l-a făcut celebru — clasa „Finn"!

Incertitudinea pe care o lasă să planeze asupra intențiilor sale adaugă un element în plus interesului cu care îi este urmărită în toată lumea cariera prodigioasă. Indiferent, însă, pentru ce clasă de iahturi se va decide, sîntem convinși că la Acapulco va avea un cuvînt greu de spus în regatele olimpice.

Tereza Stadler conduce în turneul de șah de la Sinaia

SINAIA, 24 **(prin telefon).** — Ziua de luni, prin jucarea întreruptelor și a rundei a 11-a, a adus schimbări serioase în ordinea de pe tabela de turneu. Iugoslava Tereza Stadler, deși învinsă în întrerupta cu Zatulovskaia, culege două jumătăți de punct care o aduc pentru moment în fruntea clasamentului: remize cu Novarra (întreruptă) și Malypetrova.

Un alt rezultat important de aseară: Margareta Teodorescu, în „serie neagră", pierde la Novarra. Aceasta din urmă are un finiș impresionant: 4½ din 5!

În rest: Nicolau—Sinka 1—0, Helwig—Jianu 0—1, Sunnucks—Zatulovskaia, Reicher—Polihroniade și Timmer—Todorova — întrerupte.

În clasament: Stadler 7½p., Zatulovskaia 7 (1), Teodorescu 7, Polihroniade 6½ (1), Malypetrova și Novarra 6½, Jianu 6, Nicolau 5.

PE PISTELE DE ATLETISM ALE EUROPEI

MOSCOVA. — În concursul de atletism — probe de alergări — organizat de ziarul „Pravda" s-au întrecut pe stadionul Lujniki circa 600 atleți din 11 țări printre care și România. S-au înregistrat următoarele rezultate: **seria I: 800 m. bărbați:** 1. Arjanov (U.R.S.S.) 1:48,7 — record unional de juniori;... 5. Mircea Neamțu (România) 1:50,8; **3000 m. obst.:** 1. Kurian (U.R.S.S.) 8:40,8;... 8. Ion Căpraru (România) 9:02,8; **5000 m:** 1. Makarov (U.R.S.S.) 13:58,0; **200 m:** Stil (Anglia) 21,0; **400 m:** 1. Konnikov (U.R.S.S.) 46,6; **200 m femei:** Burda (U.R.S.S.). 23,9.

PARIS 24 (Agerpres). — Pe stadionul „Colombes" din Paris a avut loc întîlnirea internațională de atletism dintre selecționatele masculine ale Franței și R.F. a Germaniei. La capătul celor două zile de întreceri, victoria a revenit atleților vest-germani cu scorul de 116—96 puncte. Iată cîteva dintre cele mai valoroase rezultate: **lungime:** Pani (Franța) — 8,20 m; **200 m:** Fenouil (Franța) — 21,2; **suliță:** Salomon (R.F.G.) — 83,48 m; **ciocan:** Fahsl (R.F.G.) — 68,88 m; **3 000 m obst.:** Texereau (Franța) — 8:47,2; **greutate:** Colnard (Franța) — 19,42 m; **10 000 m:** Philipp (R.F.G.) — 29:42,4.

PE SCURT

LA LONDRA pe terenurile „Queen's Club" urmau să se desfășoare finalele turneului internațional de tenis între Okker (Olanda) — Graebner (S.U.A.) și Ann Jones (Anglia) — Nancy Richey (S.U.A.). Din cauza ploii, finalele au fost anulate.

ÎN TURNEUL internațional masculin de baschet de la Minsk, echipa U.R.S.S. a învins cu scorul de 105—84 (51—48) echipa Iugoslaviei. Echipa olimpică a S.U.A. a întrecut cu 84—69 (33—30) echipa de tineret a U.R.S.S.

LA ASCHAFFENBURG s-a disputat întîlnirea masculină de handbal dintre echipele R. F. a Germaniei și Austriei. Handbaliștii vest-germani au obținut victoria cu 26—21 (15—10).

PRIMA ETAPĂ a Turului ciclist al Turciei, (Istanbul-Tekirdag: 135 km). a fost cîștigată de G. Saidhujin (U.R.S.S.) în 2 h 53:46. În același timp a sosit un grup de opt cicliști.

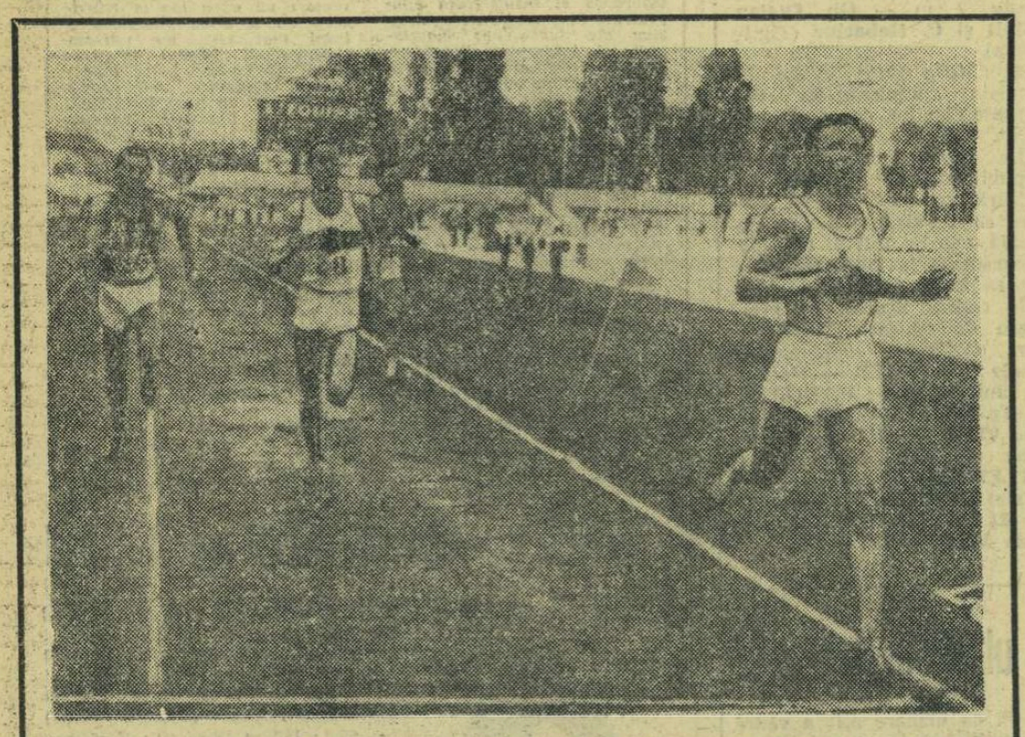

Finiș în cursa de 1 500 m, din cadrul întîlnirii de atletism Franța — R. F. a Germaniei, desfășurată la Paris. Atletul vest-german Adams (dreapta) trece primul linia sosirii, urmat de Norpoth (28), Nicolas (86) și Boxberger

Telefoto: U.P.I.—AGERPRES

TURNEUL DE VOLEI DE LA BUDAPESTA

BUDAPESTA 24 **(Agerpres).** Turneul internațional feminin de volei de la Budapesta a luat sfîrșit cu victoria echipei Cehoslovaciei, care în finală a dispus cu scorul de 3—1 de echipa Ungariei.

Echipa R. D. Germane a ocupat locul trei în urma victoriei cu 3—2 realizate în fața echipei Bulgariei.

Au urmat în clasament Bulgaria, Polonia și echipa secundă a Ungariei.

PFENNINGER A CÎȘTIGAT TURUL ELVEȚIEI

ZÜRICH 24 **(Agerpres).** — A luat sfîrșit Turul ciclist al Elveției. Victoria finală a revenit alergătorului elvețian Louis Pfenninger, care a terminat cu un avans de numai 31 sec. față de colegul său Hagman. Pe locul trei s-a clasat Van Springel (Belgia) la 1:56,0. Marele favorit, francezul Poulidor, a ocupat locul 8, la 13:55,0 de lider. Ultima etapă a competiției, desfășurată contra-cronometrului (42 km) pe distanța Eschenbach—Zürich, a fost cîștigată de elvețianul Hagman în 57:24.0.

GRUPELE DE CALIFICARE PENTRU C. E. DE BASCHET MASCULIN

Cu prilejul celei de-a XIII-a sesiuni a Conferinței permanente a federațiilor de baschet din Europa și Bazinul Mediteranean, au fost stabilite, prin tragere la sorți, următoarele grupe de calificare pentru ediția din 1969 a campionatului european masculin: grupa I (în Grecia): Grecia, R.F.G., Austria, Izrael, Finlanda; grupa a II-a (în Ungaria): Ungaria, Albania, Turcia, Franța, Polonia; grupa a III-a (în Suedia): Suedia, Islanda, Danemarca, Cehoslovacia, R.D.G.; grupa a IV-a (în Spania): Spania, Maroc, Belgia, Elveția, R.A.U., Bulgaria; grupa a V-a (în Olanda): Olanda, Scoția, Anglia, Iugoslavia, ROMÂNIA. Întrecerile vor avea loc între 14—18 mai 1969, urmînd ca primele două clasate din fiecare grupă să participe, alături de reprezentativele U.R.S.S. (campioană europeană) și Italiei (țară organizatoare) la turneul final (Italia, 25 septembrie — 4 octombrie 1969).

Actualitatea internațională

Ultimul act al campionatelor mondiale de planorism disputate la Leszno (Polonia). Vicepreședintele Federației internaționale de resort, S. Antosiewicz, înmînează cupa de cristal suedezului Ax Goran, care a ocupat locul II în clasa „deschisă". Pe podium se mai află campionul mondial H. Wödl (Austria) și R. Seiler (Elveția), clasat pe locul III

Foto: U.P.I.—AGERPRES

Participanții la reuniunea Comitetului Director al F. I. Bob

Joi seară vor sosi în Capitală participanții la reuniunea Comitetului Director al Federației Internaționale de Bob, urmînd ca vineri dimineață să plece la Sinaia, unde vor avea loc lucrările. La aceste lucrări vor participa Amilcare Rotta (Italia) — președintele F.I.B.T., Hans Kilian (R.F. a Germaniei) — vicepreședinte, Marcel Leclef (Belgia) — vicepreședinte, Robin Dixon (Anglia) — vicepreședinte, Cesare Bonvini (Italia) — secretar general, Peter Carver (S.U.A.) — membru, și Gaudenz Gartman (Elveția) — președintele comisiei tehnice.

Reuniunea se va desfășura vineri după-amiază și simbătă dimineață.

Boxerii de la Farul învingători la Berlin

La Berlin s-a desfășurat întîlnirea internațională amicală de box dintre echipele T.S.C. Berlin și Farul Constanța. Pugiliștii români au obținut victoria cu scorul de 15—7.

În jurul balonului rotund

SOFIA, 24. — În etapa a 28-a, liderul, Levski, a făcut unul din cele mai frumoase jocuri din actualul campionat al Bulgariei, întrecînd pe Spartak Sofia cu 2—0 prin punctele înscrise de Asparuhov și Veselinov. În urma acestui succes, Levski și-a mărit considerabil șansele de a cuceri titlul. A doua echipă cu pretenții la titlu, T.S.K.A.-Cerveno Zname, a evoluat la Plovdiv, unde a terminat la egalitate, 2—2, cu campioana Trakia. Lokomotiv Sofia a dispus ușor de Lokomotiv Plovdiv cu 3—0. Alte rezultate: Marița — Slavia 1—3, Beroe — Cerno More 3—2, Dobrudja — Spartak Pleven 1—1, Sliven — Botev Burgas 1—1, Botev Vrața — Minior 5—0. **Clasament:** 1. Levski — 42 p, 2. T.S.K.A. — 40 p, 3. Lokomotiv Sofia — 38 p, 4. Spartak Sofia — 35 p, 5. Slavia — 32 p, 6. Trakia și Minior — 27 p etc.

Toma HRISTOV

ROMA. — În turul final al Cupei Italiei s-au jucat duminică seara partidele celei de-a 4-a etape. Milan și Torino au terminat nedecis: 0—0, iar Inter a dispus în deplasare de Bologna cu 2—0.

VARȘOVIA. — Campionatul de fotbal al Poloniei a fost cîștigat de echipa Ruch Chorzow, care a totalizat 38 de puncte din 26 de meciuri. În ultima etapă, Ruch Chorzow a învins cu 3—1 pe Gornik Zabrze. Cele două echipe se vor întîlni și în finala „Cupei Poloniei".

PARIS. — În campionatul de fotbal al Franței, după 36 de etape, pe primul loc se află echipa St. Etienne cu 57 puncte, urmată de Nissa cu 42 puncte. Jocurile restante de duminică s-au încheiat cu următoarele rezultate: Metz — Bordeaux 2—0; Angers — Nissa 1—1; Sochaux — Valenciennes 3—1; Sedan — Red Star 0—0.

MADRID. — La Vigo, în primul meci din cadrul semifinalelor „Cupei Spaniei", Celta de Vigo, care activează în liga a II-a, a dispus, surprinzător, cu 3—2, de Real Madrid.

BUDAPESTA. — Derbiul etapei a 15-a a campionatului maghiar dintre Ferencvaros și Vasas a fost cîștigat de prima echipă cu 1—0. Alte rezultate: Csepel — Pecs 2—1; Videoton — Dozsa 2—6; Dunaujvaros — Szeged 1—0; Györ — Szombathely 1—1; Diosgyör — Egyetertes 3—1; M.T.K. — Tatabanya 1—3; Honved — Salgotarjan 2—0. În clasament continuă să conducă Vasas cu 23 de puncte, urmată de Ujpest Dozsa — 22 puncte, Honved, Ferencvaros — 21 puncte etc.

RIO DE JANEIRO. — Pe stadionul Maracana, echipa locală, Flamengo, a dispus de Alemania Aachen (R.F.G.) cu 1—0 (1—0).

Azi, la Belgrad, meciul de fotbal Iugoslavia—Brazilia

Data meciului de fotbal Iugoslavia — Brazilia a fost schimbată. Partida va avea loc astăzi după-amiază, la Belgrad.

REGATA GRÜNAU — Bilanț pozitiv pentru canotoarele noastre

Cu cîteva zile în urmă, pe pista de apă de la Grünau, aceeași care va găzdui — în a doua jumătate a lunii august — campionatele feminine ale Europei, canotoarele noastre au obținut frumoase succese într-o companie deosebit de selectă. Într-adevăr, printre reprezentantele celor 13 țări participante la concursul de la Berlin figurau majoritatea pretendentelor la supremația continentală. Au ieșit victorioase echipajele de 4+1 rame și 8+1, în cursa „opturilor" de duminică printre învinsele canotoarelor noastre figurînd atît deținătoarele titlului, componentele echipajului sovietic Jalghiris Vilnius, cît și campioanele R.D Germane, sportivele de la D.H.F.K. Performanțe meritorii pot fi socotite și locurile II ocupate în ambele zile de concurs de echipajul 4+1 vîsle și în ziua a doua de echipajul I de dublu, precum și locurile III ale formațiilor de 4+1 și dublu (echipajul secund).

Alături de pozițiile bune în clasament se cuvin remarcate timpurile excelente înregistrate, în majoritatea lor peste așteptările antrenorilor. De fapt, rezultatele bune au apărut deși nu constituiau principalul obiectiv al participării, întrucît regata Grünau reprezenta doar un mijloc de verificare. Din acest motiv, chiar în zilele de concurs, sportivele au fost solicitate mult peste nota obișnuită, parcurgînd, în afara curselor, piste de control. În plus, solicitarea de concurs a atins un nivel remarcabil: de exemplu, dublul Ioana Tudoran—Ileana Nemeth a efectuat simbătă 4 curse în interval de cîteva ore!

Să vă prezentăm însă echipajele care au concurat în R.D.G.: 4+1 rame — **Doina Bălașa, Luminița Golgoțiu-Olteanu, Viorica Lincaru, Stana Tudor,** cîrmace **Ștefania Borisov** (împreună cu **Marioara Singeorzan, Marina Mocioacă, Viorica Crețu** și **Lidia Bloss**, avînd-o la cîrmă pe **Mariana Stoicescu**, au alcătuit „8"-ul victorios); 4+1 vîsle — **Ioana Tudoran, Ileana Nemeth** (dublul secund), **Lucia Hublea, Doina Bardaș,** cîrmace **Ștefania Borisov**; dublu I — **Elisabeta Vorindan-Urianu + Elisabeta Lazăr.** Însăși întinerirea lotului pledează în sprijinul reușitei: de anul trecut, au abandonat activitatea competițională, printre altele, **Ana Răicu, Florica Ghiuzelea, Emilia Rigard, Mitana Florea, Teodora Untaru, Maria Covaci,** toate componente de bază ale lotului național de canotaj...

După cum ne-a mai declarat antrenorul **Ion Bulugioiu,** un merit de seamă le revine constructorilor noștri de bărci, „optul" lucrat la C.I.L. Reghin, de maistrul **I. Varga** sub directa supraveghere a antrenorului **Francisc Cserhati,** și dublul executat de **I. Becsey** la Snagov au dat deplină satisfacție și au stîrnit aproape senzație în rîndul specialiștilor prezenți la Grünau. Un sincer „BRAVO"!

Trecerea în revistă a situației din canotajul feminin românesc, pe care ne-o prilejuiește regata Grünau, mai cuprinde două puncte importante, atenția pe care ele o necesită fiind evidentă.

Întîi, faptul că regimul „dur" de pregătire, cu solicitări maxime, a contribuit la un remarcabil spor de randament al sportivelor, depășind chiar așteptările antrenorului **I. Bulugioiu** și mediculul **O. Popescu,** care răspund de pregătirea lotului. Apoi, perspectivele serioase pe care le-au dovedit actualele noastre reprezentante pe pistele de apă nu trebuie să ducă în nici un caz la încredere exagerată în forțele proprii, la subestimarea posibilităților pe care le au adversarele lor la apropiatele „europene". Rămîne, deci, să acordăm în continuare credit seriozității tradiționale care caracterizează munca din lotul nostru de canotaj...

LA ÎNCHIDEREA EDIȚIEI

ȚIRIAC ÎNVINGĂTOR ÎN PRIMUL TUR LA WIMBLEDON

Ieri, la Wimbledon a început tradiționalul turneu de tenis care reunește anul acesta cele mai renumite rachete din lume. În primul tur, jucătorul român ION ȚIRIAC a învins cu 7—5, 6—2, 8—6 pe Russel (Jamaica).

MARELE PREMIU AL OLANDEI A REVENIT LUI J. STEWART

HAGA. — Competiția automobilistică (formula I) „Marele premiu al Olandei", desfășurată pe circuitul de la Zandvoort, s-a încheiat cu victoria englezului Jackie Stewart, care a concurat pe o mașină „Matra Ford" și a parcurs 377,400 km în 2h 46:11,0, realizînd o medie orară de 136,245 km. Pe locurile următoare: Jean Beltoise (Franța), pe „Matra", Pedro Rodriguez (Mexic), pe „B.R.M.", Jacky Ickx (Belgia), pe „Ferrari" etc.

TENTATIVĂ DE RECORD MONDIAL PE 5000 M.

STOCKHOLM. — Cunoscutul alergător australian **Ron Clarke a anunțat oficial că va evolua la 5 iulie în cadrul concursului internațional de la Stockholm. El speră să corecteze recordul mondial în proba de 5 000 m, pe care-l deține cu performanța de 13:16,6.** Clark va mai participa și la alte concursuri care vor avea loc în Suedia.

URMĂRILE TRAGICE ALE UNUI ZVON

BUENOS AIRES, 24. — Pe stadionul din localitate unde în prezența a circa 120 000 spectatori se desfășura meciul de fotbal River Plata—Foca Juniors, s-a produs o mare panică în urma zvonului că ar fi început să se prăbușească o tribună.

În sectorul unde a fost lansat zvonul, spectatorii cuprinși de panică au întîlnit o poartă de acces închisă și în marea învălmășeală produsă în fața acesteia au căzut numeroase victime: peste 40 de morți și aproape 130 de răniți. Este o catastrofă fără precedent pe terenurile de sport din Argentina.

Tiparul: I. P. „Informația", str. Brezoianu 23—25

40365

Redacția și administrația : str. Vasile Conta nr. 16, tel. 11.10.05, interurban 72 și 286. Telex sportrom buc. 180.

PROLETARI DIN TOATE ȚĂRILE, UNIȚI-VĂ!

sportul

4 pagini 30 bani

Anul XXIV Nr. 224 (5658) ZIAR AL CONSILIULUI NAȚIONAL PENTRU EDUCAȚIE FIZICĂ ȘI SPORT Miercuri 26 iunie 1968

MOBILIZARE SAU SUPRAMOBILIZARE (I)

Principala diferență între sportul de masă și sportul de performanță este obiectivul diferit al primului față de cel de al doilea. Dacă pentru marea masă a practicanților sportului țelul și implicit și rezultatul activității lor este dezvoltarea fizică armonioasă, împletită cu relaxarea, cu odihna activă pe care o asigură o ocupație diferită și compensatoare față de cea profesională, scopul principal al sportivului ajuns într-o categorie fruntașă de clasificare este victoria în întrecere. Într-adevăr, stadiul de pregătire a unui sportiv fruntaș, rezultatul antrenamentelor numeroase și îndelungate, al însușirii elementelor de tehnică și tactică, se obiectivează, se concretizează doar în cadrul unor competiții. Valoarea unui sportiv se apreciază de public, de arbitri și de forurile sportive nu după intențiile lui și nici după speranțele investite în el, ci, exclusiv, după rezultatele obținute în competiție. Cu cît un concurs este de mai mare importanță, cu atît și rezultatele obținute în cadrul lui (bune sau proaste) au un răsunet mai mare, atîrnă mai greu în palmaresul sportivului. Din cele arătate derivă dorința normală și sănătoasă a sportivului de performanță de a obține un rezultat cît mai bun, lupta lui pentru întîietate. Desigur că o analiză motivațională a acestei dorințe de a învinge ar dezvălui o mare varietate de mobiluri, de la cele materiale la cele sociale, trecînd prin multiple forme de împletire ale acestora, cu pondere mai mare într-o direcție sau alta și avînd grade diferite de intensitate de la un sportiv la altul. Factorii determinanți în structurarea acestor mobiluri țin de domeniul personalității, al caracterului sportivului, fiind, deci, susceptibili influențelor mediului și educației.

Dorința, sau, mai corect spus, voința de a învinge este însoțită de o stare specială, cunoscută sub numele de stare de start, caracterizată printr-un lanț de modificări bio-fizio-psihologice care diferă de la un sportiv la altul și citeodată chiar la același sportiv, în diferite împrejurări. Starea de start poate fi stenică, mobilizatoare a tuturor resurselor fizice și psihice în vederea efortului de autodepășire sau dimpotrivă, astenică, inhibitivă, demobilizatoare, în funcție de importanța concursului, pre-

Iudith MOSCU
cercetător principal
la Institutul de Psihologie
al Academiei R.S.R.

(Continuare în pag. a 3-a)

LA VARȘOVIA, MELANIA DECUSEARĂ ÎNVINGĂTOARE LA TRAMBULINĂ

Concurînd alături de săritoare din alte 6 țări, reprezentanta României, MELANIA DECUSEARĂ, a obținut în întrecerea de la Varșovia locul I la trambulină, totalizînd 380,35 p. La platformă, Melania Decuseară a realizat, de asemenea, o performanță remarcabilă, clasîndu-se pe locul secund (235,60 p), după campioana europeană a probei, cehoslovaca Milena Duchkova (269,65 p).

La băieți, au fost înregistrate următoarele rezultate: trambulină : 1. J. Kovalevski (Polonia) 378,25 p ; 2. R. Loken (Norvegia) 346,40 p ; 3. Gh. Baican (România) 344,80 p ; 4. P. Decuseară (România) 336,75 p ; platformă : 1 W. Wejsak (Polonia) 427,35 p ;... 6. Gh. Baican 344,70 p ;... 8. P. Decuseară 334,45 p.

Au participat săritori din Polonia, Austria, Cehoslovacia, Suedia, Olanda, Norvegia și România.

ȘI ACUM, REPRIZA A II-A A BARAJULUI!...

● Ultimele declarații înaintea meciurilor de la Timișoara ● Progresul caută o ambianță mai plăcută la... Lipova ● Nici Gloria Birlad nu disperă

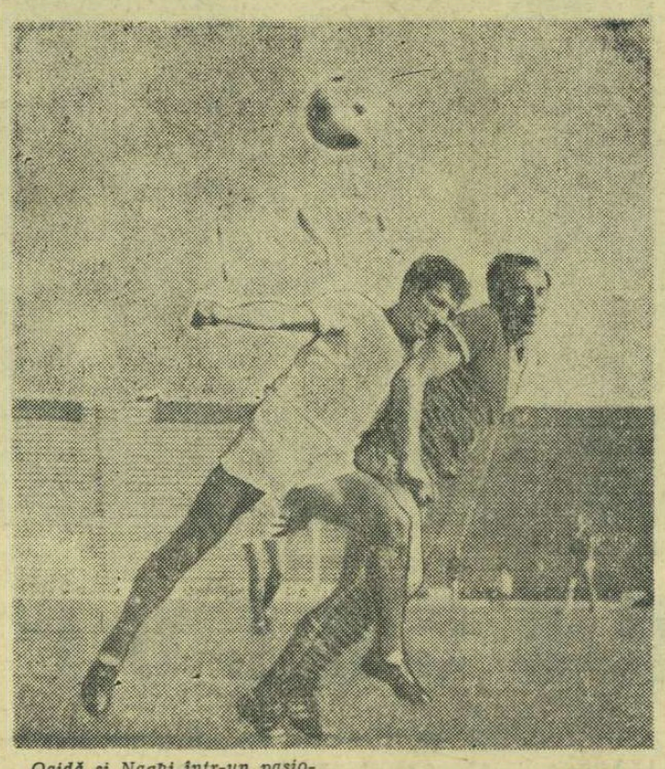

Oaidă și Naghi într-un pasionant duel pentru minge. Față din meciul Progresul-Crișul, disputat în prima etapă.

Foto : S. BAKSI

(Citiți în pag. a 3-a relatările trimișilor noștri la meciurile turneului de baraj).

Începînd de mîine în **sportul**

fascinanta poveste a Jocurilor Olimpice

în fiecare joi un nou episod, o nouă ediție

Epopeea sportului mondial în foileton :

MINI—ROMANUL JOCURILOR OLIMPICE MODERNE

Mîine după-amiază în Capitală

DINAMO—STEAUA LA POLO

Prima parte a campionatului național de polo se apropie de sfîrșit. Au mai rămas de jucat partidele **Ind. lînii Timișoara — I.C.F., Crișul Oradea — Progresul București** (reprogramate în retur) și mult așteptatul derbi DINAMO — STEAUA.

Meciul, va avea loc mîine după-amiază, de la ora 18,30, în bazinul Dinamo, el prezentînd un plus de atractivitate prin faptul că majoritatea jucătorilor susceptibili de a fi selecționați în echipa olimpică evoluează în aceste două formații fruntașe, neînvinse în actuala ediție.

În dorința de a asigura meciului condiții de desfășurare cît mai bune, federația de specialitate a invitat pentru conducerea întîlnirii un arbitru din Ungaria.

Finiș în întrecerile școlilor profesionale

După ce atleții școlilor profesionale și tehnice de 4 ani au pus capăt disputei lor, atenția celor care urmăresc întrecerile elevilor s-a concentrat fie asupra handbalului, fie asupra fotbalului sau voleiului. Pe stadioanele „23 August" și Tineretului și pe baza sportivă Olimpia aproape 70 de echipe de fete și băieți și-au disputat sau își dispută șansele de a cuceri una din cele 5 cupe, precum și medaliile de aur, argint sau bronz. După 4 zile de întreceri, echipele de fete au încheiat ostilitățile. Dovedind o pregătire mai completă, echipa *Școlii profesionale F.C.T. București* a ocupat — neînvinsă — primul loc și a cucerit, astfel, titlul de campioană. Locurile doi și trei au fost ocupate, în ordine, de echipele școlilor profesionale Agricola Sibiu și Comerciala Tg. Mureș. La handbal fete, titlul a revenit formației Școlii profesionale poligrafice Dimitrie Marinescu Buc.

Întrecerea băieților a ajuns în faza turneelor finale. Din cele 18 echipe de fotbal 6 și-au cîștigat dreptul de a juca în finală, ocupînd primul loc în seria respectivă. Finaliștele sînt echipele șc. prof. de petrol *Moreni*, de mine *Petroșeni*, metalurgică *C. Turzii*, C.F. *București*, MTANA *Giurgiu* și UCECOM *Timișoara*. Joi se va cunoaște și aici campioana. La handbal, turneul final a ales cele mai bune 4 echipe din cele 18 participante : „Chimia" Oraș Gh. Gheorghiu-Dej, Gr. șc. energ. Craiova, M.I.U. Tg. Mureș și „Ceramica" Jimbolia, care au și susținut primele meciuri. Chimia a învins detașat (29—19) formația craioveană, în timp ce mureșenii au obținut victoria pe muche de cuțit (19—18) în fața elevilor din Jimbolia.

La volei, s-au calificat în turneul final Chimia Copșa Mică, 23 August Buc., Agricola Sibiu și Centrocoop Rm. Vîlcea.

Primele rezultate : Chimia-23 August 3—0, Centrocoop-Agricola 3—1.

Apărarea la semicerc a fost străpunsă... Încă un gol pentru mureșeni. Față din meciul M.I.U. Tg. Mureș — „Ceramica" Jimbolia

ÎN AȘTEPTAREA CELEI DE A 8-a ȘEDINȚE...

De la dureros eșec înregistrat de sportivii noștri la campionatele europene de tenis de masă desfășurate la Lyon au trecut două luni. Prin urmare, vreme suficientă pentru comentarii, ca părerile să se sedimenteze iar concluziile să se cristalizeze. În sfîrșit, opt săptămîni înseamnă o perioadă mai mult decît îndestulătoare pentru ca pe baza constatărilor, a învățămintelor trase, să se înceapă o activitate laborioasă în scopul reciștigării de către tenisul de masă românesc a pozițiilor fruntașe în arena internațională. Or, în intervalul amintit s-au ținut nu mai puțin decît șapte ședințe de analiză la diferite niveluri (a opta va avea loc joi), însumînd peste 20 de ore de discuții. Au luat parte — de la caz la caz — jucători, antrenori, membri ai federației ca și tovarăși din conducerea secției jocuri și a Biroului C.N.E.F.S. Rezultatul ? La ora actuală, nu există încă o apreciere asupra activității de pînă acum (nu s-a dat nici un calificativ), iar măsurile de viitor sînt în ...studiu (dezvoltarea acestei discipline sportive, definitivarea planurilor de pregătire și alcătuirea colectivelor de antrenori cu precizarea responsabilităților etc.). De ce această ședințomanie ? Ce se întîmplă ? Se așteaptă cumva trecerea altor două luni ?

C. COMARNISCHI

SĂ STĂM DE VORBĂ, COPII!

Am fost întotdeauna un mare iubitor de copii, — și cei care sînt mai apropiați de generația mea știu că în sportul atît de drag mie și vouă, fotbalul, m-am ocupat cu preferință de pregătirea jucătorilor de vîrsta voastră.

Vreau să fiu iarăși între cei mici, dar acum altfel decît în trecut, folosind admirabilul prilej și sprijin pe care mi-l acordă, mie și vouă, „Sportul", ca să pot conduce din coloanele acestui ziar antrenamentele unui număr imens de copii, răspîndiți pe toată suprafața țării...

Pe vremea cînd eram ca voi și nu știam ce înseamnă antrenor, ghete de fotbal, teren gazonat, cei care visam să ajungem fotbaliști de renume am pornit-o cam de la 7—8 ani, cu mingi de cîrpă, ghemotoace de pîslă și băsici de porc, luptîndu-ne cu ele pînă seara tîrziu, dornici să ne asemănăm cu idolii noștri din marile echipe de atunci.

În acele timpuri nu existau sfaturi scrise. Noi copiam pe jucătorii vestiți și le imitam execuțiile tehnice, însă, desigur, empiric. În orice caz, nu uitam să ne însușim și numele modelului preferat !

Și voi purtați astăzi nume celebre, știu că lui Vasilică îi mai ziceți și Corso, că Iliuță e Albert și că tu, neastîmpărate Nicușor, care nici n-ai împlinit 9 ani, îți spui în secret că ești Dumitriu II. Nu mai vorbesc de impetuosul Aurel, driblerul cartierului, de 10 ani și ju

Petre STEINBACH

(Continuare în pag. a 3-a)

Petre Steinbach
Văzut de Neagu RĂDULESCU

MAI PRESUS DE INSTINCT

Dicționarele și manualele de specialitate precizează că instinctele sînt lanțuri complexe de reflexe ereditare, care dețin un mare rol în relațiile viețuitoarelor cu mediul, rol invers proporțional cu superioritatea gradului de evoluție.

„Homo sapiens", ființa superevoluată, rămîne totuși tributar, prin ontogenia și filogenia sa, instinctelor. Dacă omul ar înceta să se hrănească, să doarmă, să se ferească să procreeze, dacă s-ar împotrivi acestor porniri ale căror rădăcini se pierd departe în încrengăturile primare, el ar înceta să mai existe ca individ și, implicit, ca specie. Instinctele sînt, așadar, pentru om o garanție a continuității sale în univers, sînt ceea ce era contactul cu pămîntul pentru Anteu în încleștarea sa cu Herakles.

Omul a dobîndit însă cu timpul însușiri care-l deosebesc profund de restul viețuitoarelor : rațiunea, capacitatea de a discerne, de a deosebi binele de rău, necesarul de inutil, posibilitatea de a anticipa. În lupta permanentă de dobîndire a bunurilor, nu numai a celor vitale, dar și a celor superflue, omul s-a ridicat deseori deasupra instinctelor, dominîndu-le, supunîndu-le, diminuîndu-le rolul. În ultima vreme se doarme mai puțin, odihna activă o înlocuiește tot mai mult pe cea totală, alimentația se drămuiește tot mai mult în funcție de necesitățile calorice.

Dacă ar fi ținut seamă de forța nativă a instinctului, de teama de necunoscut și de primejdii, omenirea n-ar fi pătruns în micro și în macrocosmos. Dacă Pasteur, Koch sau Fleming nu și-ar fi dăruit timpul și riscat viața, milioane de oameni ar mai fi răpuși astăzi de micro-organisme nocive. Dacă Amundsen, Perry, Hillary, Cousteau sau Tazieff nu aveau curajul să-ndrăznească, polii pămîntului, Everestul, oceanele și vulcanii erau și astăzi necuceriți. Toți aceștia s-au dăruit unei cauze, unei idei, unui ideal. S-au dăruit total, așa cum Van Gogh, Luchian, Carusso s-au dăruit artei lor, creînd pînă în ultima clipă a vieții lor.

Sportul are mari afinități cu arta — prin aceea că cel care luptă pe stadion poate fi privit ca un artist, atît prin vocație, cît și prin dorința sa de dăruire. Dominarea instinctelor are, mai cu seamă în sportul de performanță, un rol decisiv. Coborîrile boberilor sau schiorilor, escaladele de necrezut ale „sportivilor fără spectatori", salturile în abis ale parașutiștilor, vitezele de bolid ale automobiliștilor de curse, cer, fără îndoială, o stăpînire de sine mai presus de instinct.

Sînt mulți acei care, copleșiți de pasiunea pentru sport, deși învinși, revin, atacă și cîștigă. Unele fapte în acest sens sînt de-a dreptul incredibile. Aviatorul român Gheorghe Băniculescu zboară cu ambele picioare amputate, fiind primul om din lume care, acum patru decenii, realizează acest lucru. Înotătorul și poloistul maghiar Halassy a jucat în națională țării sale cu laba unui picior tăiată, participînd la trei olimpiade consecutiv. Un caz excepțional s-a petrecut la Olimpiada din 1952 — cînd Károly Takács a cîștigat proba de pistol viteză, ca și la Olimpiada de la Londra din 1948. Faptul e remarcabil doar prin aceea că același Takács și-a pierdut, înainte de 1948, brațul drept într-un accident, dar prin voință, considerată... supraomenească, și-a antrenat celălalt brat, obținînd rezultate la fel de înalte. Mulți alpiniști își văd colegii de tură înghițiți de fisuri sau crevase și totuși continuă, ani și ani, acest joc pe viață și pe moarte.

Presa informează că Moduit concurează pentru culorile Franței cu glezna entorsată, că Bercelino joacă un meci lovit grav, că portarul Coman apără mai mult de o repriză cu o fractură, iar în caseta cu amintiri dragi se află clișeul Linca, cel care în 1956 la Melbourne, boxînd cu un deget fracturat, a adus României prima medalie olimpică de aur la box. Pe marele alergător Alain Mimoun, rana căpătată în cursul ultimului război mondial nu l-a împiedicat să cîștige proba de maraton, la Melbourne în 1956.

Respect pentru acești oameni, care au continuat pînă la izbîndă o luptă pe care alții ar fi părăsit-o fără remușcări.

„Sportul de performanță are nevoie de fanatici", spunea campionul olimpic, scriitorul și inginerul Iuri Vlasov. Cine simte chemarea înaltelor piscuri ale gloriei, cine se crede născut și pentru a face să se cînte imnul țării sale pe toate lungimile de undă, acela trebuie să renunțe la multe din obișnuințele călduțe ale traiului domestic și să pășească cu hotărîre neclintită spre împlinirea visului său sportiv.

Dorin ALMAȘAN

Trimisul nostru special, CĂLIN ANTONESCU transmite:

HANDBALISTELE NOASTRE ÎNVINGĂTOARE

NEGOTIN, 25 **(prin telefon).** — Astăzi, jumătate din populația acestui mic orășel, situat la cîțiva kilometri de Dunăre, a venit la stadionul din localitate. Jocurile din cadrul grupei preliminare a „Trofeului Tajmaidan" rezervat echipelor feminine, a stîrnit după cît se vede, un interes neobișnuit, justificat însă prin faptul că echipele prezente la Negotin se numără printre cele mai bune din Europa.

După deschiderea festivă, în primul meci s-au întîlnit selecționatele Uniunii Sovietice și Ungariei. Cele două echipe, foarte bine cotate (handbalistele maghiare sînt campioane ale lumii), au oferit o întîlnire extrem de echilibrată, presărată însă cu multe dureri. Conduse la pauză, jucătoarele sovietice și-au revenit în repriza secundă, prin acțiuni bine dirijate de pe semicerc, au reușit să egaleze și în cele din urmă să învingă : 17—14 (8—10).

În cea de a doua partidă, selecționata României a avut în reprezentativa secundă a Iugoslaviei un adversar foarte rapid și agresiv în apărare. Fără să forțeze prea mult, echipa noastră a obținut victoria cu scorul de 11—7 (7—4). Cu toate că n-au fost solicitate prea mult de adversare, reprezentantele noastre au comis o serie de greșeli, mai ales în apărare. Au înscris Franz (4), Băicoianu (3) și Arghir pentru selecționata noastră și Karabatici (3), Zejak (2), Parezanovici (2) pentru reprezentativa secundă a Iugoslaviei. A arbitrat bine I. Gherman, Uniunea Sovietică. Mîine (n.r. azi) ora 18,30 (ora Bucureștiului), echipa noastră va întîlni reprezentativa Uniunii Sovietice într-un meci important în vederea obținerii calificării.

În celălalt joc al cuplajului, reprezentativa secundă a Iugoslaviei întîlnește echipa Ungariei.

Triunghiularul atletic Olanda — România — R. F. G.

În localitatea Osanbrück din R. F. a Germaniei se va desfășura la sfîrșitul săptămînii întîlnirea internațională de atletism dintre echipele reprezentative feminine ale Olandei, României și R.F.G. Este a treia ediție a meciului dintre formațiile României și Olandei și prima dintre cele ale României și R. F. a Germaniei.

La Varșovia va avea loc simbătă și duminică tradiționalul concurs internațional „Memorialul Janusz Kusocinski" iar la Berlin, începînd de joi, sînt programate întrecerile concursului speranțelor olimpice. Au făcut deplasarea în R.D.G. între alții : P. Lupan, C. Staicu, G. Barbu, Vl. Hodoș, Alina Popescu, Viorica Recu, Elena Mirza, Viorica Brad.

Vacanța a început. Mii de elevi din toate școlile patriei își petrec zilele de odihnă în tabere, la mare la munte, în cele mai frumoase stațiuni. Fotografia alăturată a surprins un aspect din tabăra de la Snagov.

Foto : ȘT. CIOTLOȘ

DRUM BUN!
automobilism · turism · alpinism

ORIENTAREA TURISTICĂ ŞI ALPINISMUL ÎN INGRATA POSTURĂ DE CENUŞĂRESE

După constituirea consiliilor judeţene pentru educaţie fizică şi sport, cîţiva activişti ai Federaţiei de turism şi alpinism au efectuat un lung periplu prin ţară ca să constate, cum s-au organizat şi cum îşi duc activitatea comisiile de turism şi alpinism de pe teritoriul unui important număr de judeţe.

Şi au pornit pe teren, activiştii federaţiei, cu o însemnată doză de optimism! Un optimism justificat pentru că legătura directă — acum — între comisiile de turism şi alpinism, judeţene, municipale şi orăşeneşti şi secţiile de specialitate din cadrul asociaţiilor şi cluburilor ar fi trebuit să se traducă într-o îndrumare mai eficace, într-o dinamizare şi o amplificare a activităţii de turism şi alpinism. Dar — din păcate — realitatea de pe teren a contrazis, adeseori foarte categoric, tot ceea ce din punct de vedere teoretic părea foarte logic.

Iată ce ne-a relatat, în această problemă, tov. D. CERCHEZEANU, activist al F.R.T.A.:

„În Bucureşti ca şi în judeţele Sibiu, Braşov şi Maramureş am găsit o situaţie, în general, satisfăcătoare. Există o preocupare mai susţinută pentru extinderea activităţii de turism şi alpinism şi, bineînţeles, s-au realizat lucruri lăudabile.

În schimb, în judeţele Argeş, Buzău, Botoşani, Brăila, Galaţi şi Mehedinţi s-ar fi zis că oamenii n-au auzit în viaţa lor de turism şi alpinism pentru că la crearea consiliilor judeţene pentru educaţie fizică şi sport secţiile de turism şi alpinism au fost pur şi simplu omise. Alte consilii judeţene, cum ar fi cele din Covasna, Gorj, Olt şi Timiş, şi-au format comisii de specialitate dar n-au prevăzut în bugetele lor nici măcar fondurile necesare organizării concursurilor prevăzute în calendarul republican.

În această ambianţă de nepăsare nici nu ne mai miră faptul că etapa pe asociaţie a concursurilor de orientare turistică din cadrul campionatului republican nu s-a desfăşurat în majoritatea secţiilor. Chiar şi acolo unde au fost luate unele măsuri organizatorice, aceste concursuri nu au putut avea loc din lipsă de fonduri. Repartizarea fondurile necesare secţiilor de turism — alpinism s-au făcut cu o zgîrcenie dusă uneori la extrema limită. În judeţul Prahova, de exemplu, există 23 secţii de turism şi 7 de alpinism. Ştiţi cîte din ele au primit fonduri? Doar două sau trei! O situaţie sumbră am găsit în judeţele Dîmboviţa, Vrancea, Bacău şi altele".

Cum ar putea fi remediată această stare de lucruri care a adus orientarea turistică şi alpinismul într-o ingrată postură de cenuşărese. Iată ce ne-a spus, în continuare, interlocutorul nostru:

„Avînd în vedere că este vorba de sporturi cu caracter aplicativ foarte important, ar trebui ca birourile consiliilor judeţene pentru educaţie fizică şi sport, cu sprijinul U.T.C.-ului şi al consiliilor sindicale să acorde un sprijin mai larg şi mai concret dezvoltării activităţii în domeniul orientării turistice şi alpinismului. Consiliile asociaţiilor sportive au datoria să analizeze modul în care îşi desfăşoară activitatea secţiile de această specialitate, să ia măsuri pentru alocarea fondurilor necesare organizării concursurilor şi procurării materialelor necesare".

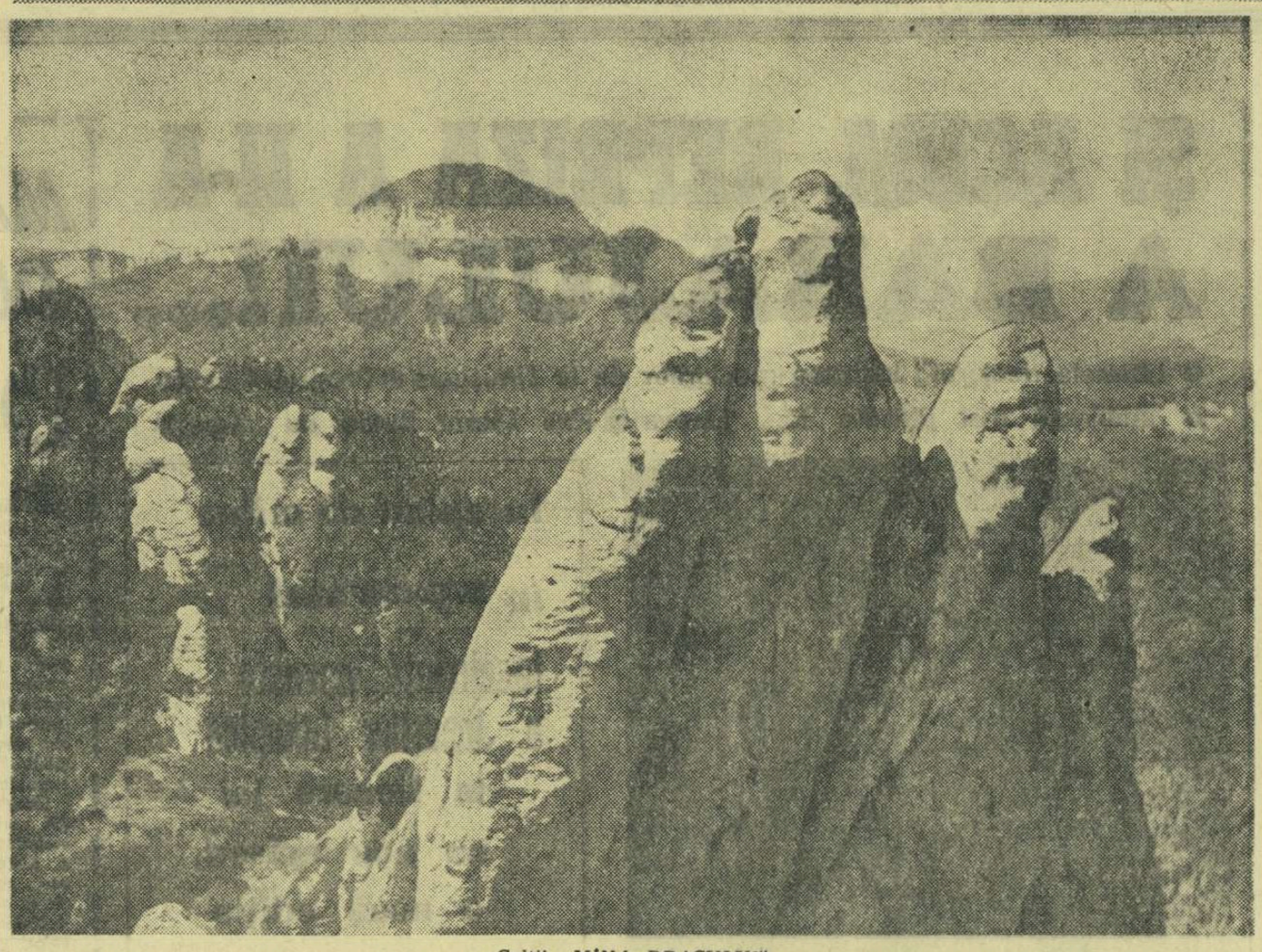

Colţii „MÎNA DRACULUI"

„MÎNA DRACULUI"

O captivantă (şi de loc infernală) atracţie turistică a Ciucaşului

Faima frunţii de piatră a Ciucaşului (1959 m alt. max.), care contemplă de la înălţime toată acea imensă îngrămădire de munţi scunzi din „cotul Carpaţilor", sau a creneluri-lor şi jghiaburilor pline cu sărituri, străjuite de „dorobanţii" Tigăilor Mari, au făcut de mult înconjurul ţării. Dar, aici, mai sînt şi alte frumuseţi pline de originalitate, pe care turiştii le vizitează cu multă curiozitate: „Colţii Natrii" puţin cunoscuţi, izvoarele seci ale Delghiului, formidabila grupare de stînci „Mina Dracului", sfincşi şi ciuperci, babe „stînd la sfat", plaiuri cu bujori de munte, pajişti alpine în care unduiesc tufe de afine.

Pentru a înlesni pătrunderea turiştilor spre zona înaltă a Ciucaşului *au fost construite cabanele Muntele Roşu, Ciucaş, Babarunca.*

Despre prima din aceste cabane (1200 m alt.) se pot spune cuvinte de laudă motivate de modernizarea interioarelor şi îmbunătăţirea aprovizionării la nivelul celor mai înalte exigenţe. Este o cabană foarte solicitată şi de cele mai multe ori tixită cu vizitatori automotorizaţi (şosea pînă la cabană). De aceea turiştii de munte se îndreaptă deseori mai sus, cale de cca 1½ oră, spre golul alpin unde se află *cabana Ciucaş* (1550 m alt.), singura din zona alpină a munţilor Ciucaş.

Această cabană veche şi în ultimul timp destul de neglijată de I.S.B.C.-Sinaia (de care aparţine administrativ), a fost preluată de un cabanier-mandatar. În felul acesta, cabana care a stat o bucată de vreme închisă şi neîngrijită a reintrat în circuitul sezonului turistic din acest an. Iniţiativa este lăudabilă, dar trebuie să spunem că la această bază turistică mai sînt multe de făcut. Turiştii iubitori de munte, mai ales în zilele de sărbătoare, nu găsesc loc de găzduire în condiţii minimale din cauza capacităţii reduse a cabanei.

Aducerea cîtorva corturi la cabană, care să fie închiriate în caz de necesitate, se impune de urgenţă. În afară de reparaţiile de care cabana are absolută nevoie, mai trebuie rezolvată problema apei de băut prin captarea izvoarelor temporare din zona învecinată, în bazine colectoare.

Cabana Babarunca (900 m alt.) este situată lîngă şoseaua Mînecău-Satulung Braşov; aflîndu-se destul de departe de zona înaltă a munţilor Ciucaş (3—4 ore) ea este, în general, mai puţin solicitată de drumeţi...

Fie că urcăm de la cabana Muntele Roşu, fie că începem traseul de la cabana Ciucaş, fie că ostenim pe un drum foarte frumos de la Babarunca pe sub muntele Tesla şi Tigăile Mici vom fi cu prisosinţă răsplătiţi de frumuseţea acestor munţi, peste care domină vîrful Ciucaşului.

Text şi foto:
Ing. N. POPESCU

In atenţia A.C.R.

NU-I TOTUL CHIAR ATÎT DE ROZ...

Fiind unul dintre participanţii la cea de a treia ediţie a Raliului României, consider necesar să discutăm public unele aspecte negative ale competiţiei.

Pornim de la alegerea traseului. Articolul 2 din regulamentul raliului precizează că scopul principal al acestei competiţii este cunoaşterea frumuseţilor patriei. Surprinzător însă, spre deosebire de anul trecut cînd traseul, deşi dificil, ne-a purtat prin diferite colţuri ale ţării, în actuala ediţie ne-a silit să trecem bunăoară prin oraşele Sibiu, Mediaş, Braşov de cîte trei ori! Am făcut deci circa 400 km pe acelaşi traseu, de cîte trei ori. Psihic, acest lucru ne-a obosit pe toţi, mai mult chiar decît viteza orară impusă, şi în orice caz nu avea nimic comun cu scopul sus-arătat. Evident, însă, că pentru organizatori era mult mai simplu să ne treacă prin acelaşi punct de control de 3 ori! De asemenea, faptul că cei circa 1 700 km s-au desfăşurat numai pe asfalt, neexistînd o singură etapă care să pună la încercare îndemînarea şi rezistenţa conducătorilor cît şi a maşinilor, a lipsit această competiţie de una dintre caracteristicile esenţiale ale unui raliu: drumuri variate şi dificile, prin locuri diferite. Este cunoscut faptul că includerea drumurilor dificile şi variate se face, în afară de motivele de mai sus, şi pentru compensarea valorii maşinilor care participă. Acest lucru a fost cerut de concurenţi şi de presă înainte de stabilirea traseului celei de a treia ediţii, însă, din păcate, A.C.R. nu a vrut să ţină seama — consider cu totul neîntemeiat!

Cu privire la media orară impusă, părerea unanimă a participanţilor este aceea că nu e normal să se ceară aceeaşi medie unei maşini de 1 500 cmc, ca şi celei de 850 cmc. Această fixare uniformă a mediei orare a dus la un efort disperat al maşinilor de mic litraj (personal am văzut unele maşini de 850 şi 1 000 cmc, mergînd cu viteza de 120—130 km/oră, pe porţiuni periculoase) pentru a putea ţine pasul cu turismele de 1 500 sau chiar peste 1 600 cmc. În aceste condiţii, este clar pentru oricine că un clasament general astfel întocmit nu poate ilustra sub nici un motiv realitatea.

După prima fază a raliului, aşa-numită de concentrare — am avut un răgaz de 2 ore, în jurul orei 23, la Braşov. Nu a reuşit nimeni să înţeleagă de ce organizatorii nu ne-au îngăduit să stăm în maşini, fiind siliţi să stăm 2 ore în picioare pe străzi, unii şi fără îmbrăcăminte corespunzătoare, întrucît nu ne aşteptam la o asemenea măsură. (Explicaţia organizatorilor, în sensul că se evită umblatul la maşini, este lipsită de orice temei întrucît parcul era păzit de organizatori). De reţinut şi faptul că acestea se petreceau înainte de începerea fazei a doua, adică înainte de parcurgerea a 1 258 km şi a nouă probe speciale!

Unii dintre noi ne-am bucurat să fim duşi, cu un microbuz, la locul de cazare fixat de organizatori, la o şcoală, sperînd într-un mic repaus. Am fost cazaţi însă într-o sală de sport în care se găseau 7—8 saltele, pe jos (şi noi eram de fapt circa 80 de participanţi!). Este incalificabilă această lipsă de grijă a organizatorilor faţă de alergători.

Conform regulamentului, probele speciale se fac contracronometru, din minut în minut, în ordinea numerelor de concurs. Ca urmare, ele se fac cu circulaţia oprită şi asigurată, ca şi în cursele de viteză în coastă. Consider regulamentul deficitar întrucît nu se prevede textual ce se întîmplă în situaţia în care un concurent plecat în cursă este ajuns de următorul, mai ales că acesta din urmă, din cauza configuraţiei traseului (viraje scurte cu distanţe mici între ele), nu poate efectua depăşirea, sau în orice caz nu depăşeşte în trombă. Dintr-o greşită înţelegere a situaţiei, deşi se putea asigura telefonic sosirea concurentului plecat, acest lucru nu s-a făcut. Personal, mi s-a dat drumul peste concurentul din faţă, pe care, ajungîndu-l într-un viraj, nu l-am putut depăşi (derapase) decît cu multă grijă şi evitînd de puţin un accident. Situaţii asemănătoare au avut şi echipajele Sclia-Papană, Cristea Eugen-Tafet ş.a. De altfel, organizatorii, dîndu-şi tîrziu seama că greşesc, au început să dea plecarea din 2 în 2 minute, dar cei dezavantajaţi au rămas dezavantajaţi, pierzînd minute preţioase, care de fapt au viciat clasamentul.

Dacă anul trecut asistenţa tehnică şi medicală a fost prezentă tot timpul, în acest an situaţia a fost cu totul alta. Am aflat la sfîrşitul cursei că cele trei maşini de asistenţă tehnică s-au plimbat în Braşov, sau cîte puţin spre Mediaş şi Rupea. Acest lucru l-a simţit nu numai cel de al doilea echipaj feminin care, avînd o pană de electricitate, uşor reparabilă de un specialist, a fost nevoit să piardă în cimp peste o oră, făcînd apoi eforturi disperate pentru a recupera, ci şi alte echipaje care au avut defecţiuni tehnice. Lipsa acestor maşini de asistenţă tehnică a dus la abandonuri ce puteau fi evitate. Am spus lipsa, referindu-mă la inexistenţa lor pe traseu, ele stînd în Braşov, în loc să urmeze cursa, bineînţeles la viteza lor normală de deplasare. Această lipsă de grijă nu poate fi motivată de organizatori, fiind o chestiune mai mult decît elementară. Este cunoscut faptul că la ciclism, de pildă, prezenţa maşinilor de asistenţă tehnică şi operativitatea cu care acţionează înlătură defecţiunile tehnice fără a afecta din timpul concurentului. În ceea ce priveşte asistenţa medicală, arăt că după răsturnarea suferită de autoturismul în care mă aflam, deşi aveam contuzii atît eu cît şi coechipierul — este drept, nu grave — nu am întîlnit în circa 800 km de traseu nici o ambulanţă care să ne dea îngrijirile necesare!

Doresc ca aceste scurte relatări din concurs să contribuie la înlăturarea pe viitor a lipsurilor constatate, pentru ca ele să nu umbrească părţile pozitive, clipele de adevărată bucurie pe care le-am trăit toţi cei care am luat startul în această dificilă competiţie. Eram la masa comună, cînd unul dintre concurenţi a întrebat în glumă: „dacă sîntem chemaţi la start, o luăm de la început?" Fiecare din cei prezenţi şi-a dat seama că ar fi făcut-o fără ezitare.

Nicolae IACOB

WEEK-END PE PATRU ROŢI

În timp ce pe trei itinerare ale ţării se întreceau automobiliştii care luaseră startul în Raliul României, din şoseaua Kiselef, porneau într-o „cursă de agrement" zece automobile ale salariaţilor uzinei „Electronica". Traseul grupului de la „Electronica" a urmat întrucîtva pe cel al concurenţilor din raliu care luaseră plecarea din Bucureşti, în aşa fel încît etichetele de la parbrizuri — „A.C.R. Electronica" — stîrneau adeseori nedumerire pe şosea.

Dar, pentru că am însoţit pe tot parcursul micul grup de automobilişti, să vă relatăm cum au petrecut acest sfîrşit de săptămînă.

Spre deosebire de cei înscrişi în raliu, cei 10 automobilişti însoţiţi de familii au parcurs 5—600 de kilometri (dus şi întors) într-o ordine remarcabilă. Nu s-au admis viteze mai mari decît cele normale, nu s-au angajat dispute între acceleratoarele diferitelor mărci: Fiat 850, Gordini, Trabant, Moskvici etc. Mai mult, organizatorii acestui week-end pe patru roţi (conducătorii cercului A.C.R. Electronica, prin inimoşii I. Popescu şi V. Deleanu, ajutaţi de Filiala A.C.R. Bucureşti) au avut grijă ca, pe cel mai greu traseu, coloana să fie însoţită de o maşină de asistenţă rutieră a A.C.R.

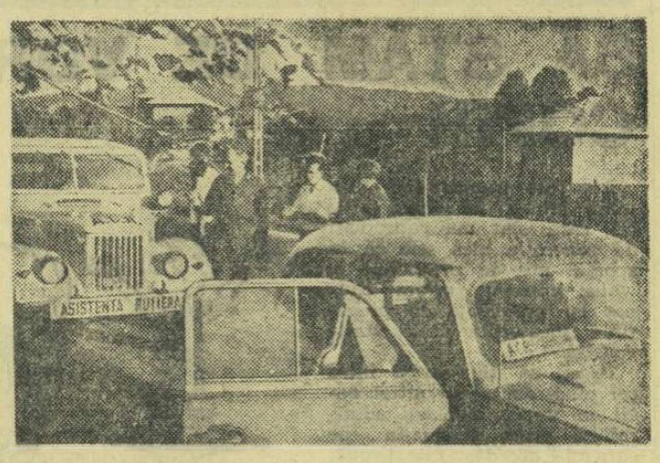

(privilegiu de care se bucură toţi membrii clubului). Această măsură de prevedere şi-a dovedit rostul mai ales între Piteşti şi Rm. Vîlcea, cînd unuia dintre autoturisme i s-a blocat frîna din faţă. Rutieristul Ene Tudor a acordat asistenţa tehnică necesară şi scurtul popas „forţat" din satul Racoviţa s-a încheiat cu bine.

Motelul „Cozia" de pe valea Oltului a primit şi găzduit grupul automobiliştilor bucureşteni cu ospitalitatea celui care aşteaptă musafiri anunţaţi din timp. Ca atare, cu sprijinul O.N.T. s-au rezervat 12 camere confortabile în motel şi două căsuţe pe terenul de camping, astfel că întregul grup a petrecut sîmbătă seara într-un mod cît se poate de agreabil. Nelipsiţii pui în mujdei de usturoi, stropiţi cu specialităţi de Drăgăşani şi-au făcut apariţia în restaurantul motelului, spre a completa buna dispoziţie a excursioniştilor.

Duminică dimineaţa s-au vizitat staţiunile Călimăneşti şi Olăneşti, apoi mănăstirea Bistriţa, după care s-a făcut un popas mai lung la motelul „Topologu" pentru repliera echipajului, în vederea drumului ce mai era de parcurs pînă la Bucureşti.

Olimpia COLCERIU

Pentru duminică vă recomandăm:

O VIZITĂ IN SATUL ŞIRNEA

O aşezare pitorească şi o interesantă manifestare folclorică

Turistul amator de inedit sau, în orice caz, de lucruri mai puţin cunoscute, poate face la sfîrşitul acestei săptămîni o excursie în care frumuseţea peisajului se împleteşte strîns cu farmecul inefabil al tradiţiilor populare, cu căldura unei ospitalităţi care te îndeamnă să revii cu plăcere pe acele meleaguri.

În satul Şirnea, situat pe drumul care traversează Carpaţii peste pasul Branului, are loc duminică „sărbătoarea laptelui", un ritual ce amintea de „sîmbra oilor" din Maramureş, fiind legat de plecarea turmelor de oi spre păşunile din munţi. El va da prilej turistului să cunoască unul din obiceiurile ancestrale ale poporului nostru şi totodată un pitoresc sat de munte.

Colaboratorul nostru, ing. EMILIAN ILIESCU, cunoscut autor de ghiduri turistice, vă prezintă în cele ce urmează acest sat cu porţile larg deschise turiştilor.

„Experiment Şirnea"

„Satul Şirnea nu este trecut pe harta turistică şi ne mirăm de ce!" Citatul este extras din articolul ce poartă titlul „EXPERIMENT ŞIRNEA" publicat de un grup de turişti belgieni în ziarul de limbă flamandă „GAZET VAN ANTWERPEN". După ce evocă emoţiile călătoriei de-a lungul şerpuitoarei şosele Braşov-Bran-Giuvala, autorii articolului se arată entuziasmaţi de pitorescul peisajului şi de valoarea artistică a folclorului local (costume, obiecte de uz casnic, cîntece, dansuri etc.).

Satul Şirnea, aşezare tipică de munte, este adăpostit la poalele masivului Piatra Craiului. Gospodăriile localnicilor sînt risipite pe ambii versanţi ai unei văi înguste, unele dintre ele urcînd pînă sus, pe greabănul picioarelor de munte ramificate din spinarea ca de uriaş monstru diluvian a Pietrii Craiului, masiv ce închide zarea dinspre miază-noapte cu pereţi înalţi de calcar. De pe pridvorul caselor aninate sus pe culmi, privirea zboară departe, dînd roată unei panorame de uimitoare frumuseţe. Unul mai mîndru decît altul, se înşiră de jur împrejur colosii de stîncă ai masivilor Piatra Craiului, Postăvarul, Piatra Mare, Bucegii, Leaota şi, iarăşi, Piatra Craiului. Cea mai cuprinzătoare privelişte o avem, însă, pe cea de lîngă monumentul eroilor, situat pe vf. Micului la care se ajunge urcînd, din centrul satului, timp de un sfert de oră.

Accesul la Şirnea se face pe un drum local (patru kilometri) ramificat din şoseaua Bran-Cimpulung, cu puţin timp înainte de a se ajunge la Giuvala. Din localitate pornesc trasee turistice (din păcate, încă nemarcate) care conduc către: Piatra Craiului 4½ ore; cabana Curmătura, 4½ ore; cabana Brusturet, 45 minute; peştera Dîmbovicioara, o oră; peştera Urşilor, 2 ore; peştera Liliecilor, o oră; piscul Păltiniş (1340 m alt.), 30 minute.

În Şirnea există un birou turistic condus de inimosul profesor Nicolae Fruntaş. De aici se pot obţine informaţii pentru alcătuirea programului de excursie sau sprijin pentru organizarea unui sejur mai îndelungat (cazare, masă, plimbări, vizita muzeului etnografic local etc.).

Campionii de alpinism la tineret

Duminică s-a desfăşurat în masivul Bucegi finala campionatului republican de alpinism pentru tineret. În ciuda condiţiilor atmosferice defavorabile şi a greutăţilor de traseu participanţii la finală au obţinut rezultate remarcabile. Clasamente finale, la fete: 1. Institutul de Petrol, Gaze şi Geologie-Bucureşti (Niţescu Georgeta, Sanda Paraschivescu, Maria Brănescu şi Eva Sekeli); 2. Dinamo Braşov; 3. Griviţa Roşie-Bucureşti: băieţi: 1. A.S. Armata I-Braşov (L. Cociş, P. Dragoş, I. Irodon): 2. A.S. Armata II-Braşov: 3. Dinamo-Braşov.

Locuri de popas

CABANA COSTEŞTI

Situată la o altitudine relativ joasă (560 m), într-o poiană plină de farmec, *cabana Costeşti* constituie un excelent loc de popas pe drumul ce porneşte din Orăştie ducînd de-a lungul Văii Grădiştei (21 km) spre impresionantele vestigii ale cetăţilor dacice din munţii Orăştiei.

Accesul la cabană se poate face folosind cursele regulate de autobuze pînă la staţia Costeşti (2,5 km de cabană) sau cu trenul forestier.

Cabana funcţionează tot timpul anului asigurînd o cazare confortabilă pentru 29 persoane în încăperi ce dispun de instalaţii electrice şi de apă curentă. De asemenea, pe fiecare palier, cabana are băi şi instalaţii sanitare. În timpul sezonului turistic, se prepară la cabană mîncăruri calde, iar în extra sezon funcţionează un bufet bine aprovizionat.

Datorită confortului său, cabana poate fi folosită pentru sejururi mai lungi dar, în general, ea este un loc de pornire către cetăţile dacice de la Blidaru şi Costeşti, sau la vestigiile celei mai importante cetăţi, la Grădiştea Muncelului.

O. S.

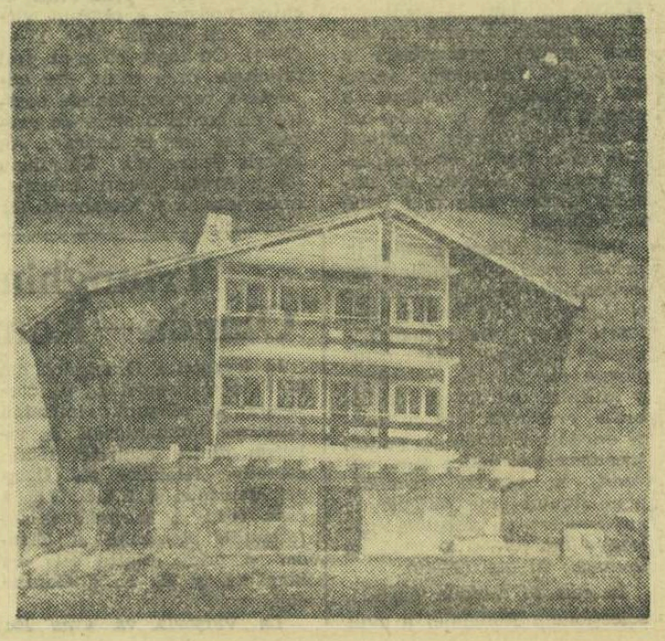

fotbal

Pe agenda dezbaterilor publice

STATUTUL PROVIZORIU AL F.R. FOTBAL (III)

Toată filiera activității fotbalistice, enunțată în proiectul de Statut al F.R.F., este frustrată în bună măsură de posibilitatea de a lua inițiative proprii, de latitudinea de a acționa cu siguranță în perimetrul său. In general, treptele ei sînt reduse la postura de executanți. De pildă, prima atribuție a biroului secției și clubului de fotbal, prevăzută în statutul provizoriu, este aceea de a „realiza sarcinile cu privire la dezvoltarea activității fotbalistice". Iată, deci, cum nici la nivelul unităților propriu-zis productive nu primează, prin statut, dreptul de a concepe și de a acționa în conformitate cu viața acestor celule vii. Drept care n-ar contraveni cu nimic intereselor generale privind dezvoltarea activității fotbalistice.

Pentru sublinierea acestei concepții, lectura statutului descoperă încă și alte argumente. Conferința Federației române de fotbal este apreciată drept organul superior al Federației (avînd în subordine Comitetul federal și Biroul federal) și nu al întregii activități fotbalistice.

Ca un reflex al acestei deficiențe, printre atribuțiile Conferinței federației, Comitetului și Biroului federal întîlnim trecute sarcini și drepturi fără semnificație substanțială, minore, multe dintre ele inserate, avem impresia, numai ca să ofere sentimentul unui amplu repertoriu de misiuni. Numerotarea atribuțiilor Biroului federal, de exemplu (organ voluntar, cu o compoziție eterogenă) epuizează aproape literele alfabetului, dar printre ele găsim aliniate ca: „elaborează calendarul anual al competițiilor republicane"... **(de ce nu face acest lucru comisia de competiții, Biroul federal avînd doar datoria să-l ratifice ?);** „selecționează și organizează pregătirea echipei naționale" **(atunci care este rostul comisiei de selecție și al Colegiului central de antrenori ?);** „se ocupă de formarea și perfecționarea antrenorilor, instructorilor și arbitrilor"... **(iată, deci, Biroul federal și în postură de for didactic !);** „studiază și sintetizează experiența cadrelor tehnice și stabilește orientarea metodică a instruirii jucătorilor din cluburile de fotbal și din secțiile asociațiilor și cluburilor sportive" **(prevedere atacabilă din toate punctele de vedere);** un organ voluntar prevăzut să se întrunească o dată pe lună, în genere, navigînd printre atîtea sarcini mărunte, mai are timp să și studieze experiența cadrelor tehnice și să stabilească orientarea metodică ? (Dacă cineva ne va demonstra că biroul vreunei alte federații de fotbal din lume se declară competent și îndreptățit să gireze astfel de atribuții, atunci ne declarăm gata s-o recunoaștem public). Probabil, că membrii Biroului federal n-au pretins acest lucru, dar cineva îndrăgostit de cantitate a umflat, artificial și inutil, numărul atribuțiilor acestui organism. Multe dintre ele reprezintă, de fapt, îndatoriri ale colegiului central al antrenorilor, ale colegiului arbitrilor, ale comisiei centrale de competiții etc. **Și încă una care nu mai necesită comentarii: Biroul federal „elaborează textul românesc oficial al regulamentului internațional de joc".**

Din suita de elemente prezentate se poate descifra modalitatea prin care se înțelege, în cazul fotbalului, să se conducă și să se îndrume activitatea acestuia. Aplicîndu-se tuturor ramurilor sportive un numitor comun și reclamîndu-se ca o directivă unică să devină axul tuturor acțiunilor principale din perimetrul fotbalului, nu vedem cum pe viitor acesta ar putea intra într-o conjunctură favorabilă.

Remus BOGDAN

ȘI ACUM, REPRIZA A II-A

„PRONO-BEGA"

TIMIȘOARA 25 (prin telefon). Inaintea începerii barajului nu puțini erau timișorenii care anticipau o soartă neschimbată celor patru concurente. Nu o dată am auzit „decretîndu-se" : *„Mult zgomot pentru o... furtună pe Bega ! Distanța de la „B" la „A" nu se poate străbate numai într-o săptămînă. Există o diferențiere a valorilor".*

Prima zi a barajului a redus la tăcere corul scepticilor. După cum bine s-a văzut, distanța „valorică" de la „B" la „A" se poate străbate nu într-o săptămînă, ci într-o oră și jumătate ! Simplă aparență ? Oare victoria Crișului, din prima zi, are doar semnificația unui cap de pod (spre A) care, pînă la urmă, va cădea ? Dar Politehnica ? Nu va avea, oare, echipa gălățeană nici un cuvînt de spus în această întrecere cvadripartită ? La aceste întrebări, chiar și foștii sceptici dau acum răspunsuri foarte variate. Distanța valorică a fost uitată și înlocuită cu un fecund calcul al probabilităților, prin care sînt analizate tot felul de soluții. Chiar și cele banale, cum ar fi aceea care admite posibilitatea ca la sfîrșitul barajului toate cele 4 participante să aibă cîte... 3 puncte. Soluție teoretic-realizabilă, dar practic — de domeniul fanteziei. Trecînd peste diferitele variante teoretice, vom reține concluzia ce apare ca un factor comun în multe calcule. *Barajul are toate șansele să rămînă „deschis" pînă duminică.* Chiar dacă, să zicem, Steagul roșu învinge pe Crișul, brașovenii pot pierde locul în divizia A, iar orădenii îl pot cîștiga duminică. Cum ? În ipoteza că Progresul ar obține două victorii la rînd și un golaveraj avantajos în aceste jocuri, echipa bucureșteană s-ar putea califica în virtutea lui ; ca și Crișul care — prin ultimul său meci — ar putea, de asemenea, să-și asigure un golaveraj bun. Dar toate aceste calcule ale probabilităților ignoră posibilitățile Politehnicii. Deși au luat cel mai slab start, gălățenii mai au o șansă. O victorie în fața Progresului i-ar relansa în cursă, eliminîndu-i definitiv pe bucureșteni ; după cum o victorie a „bancarilor" ar amîna, pînă la jocul Steagul roșu — Progresul PRONUNȚAREA ÎN ACEST BARAJ.

După cum vedeți, barajul i-a transformat pe iubitorii fotbalului din orașul de pe malurile Begăi în matematicieni de circumstanță. Peste tot — în grădini, la restaurante, în holurile cinematografelor și chiar la spectacolul revuistic bucureștean „Scandal la Boema", calculul șanselor celor patru echipe constituie un leit-motiv care revine cu insistență.

Opinii, pronosticuri, speranțe...

ANTON FERENCZI (Crișul) : „Rezultatul ne bucură în dublă măsură : ne-a prilejuit o victorie asupra unei echipe de „A" și ne deschide o perspectivă spre prima divizie a țării. Să știți însă că trăim cu picioarele pe pămînt și apreciem că lupta de-abia acum începe. Etapa de miercuri va fi oarecum decisivă în soarta barajului. Referitor la formație, ea nu va suferi modificări decît în cazul cînd medicul va da aviz de joc lui Alexandru Naghi".

PETRE RĂDULESCU (Polit. Galați) : „Echipa a jucat de la egal cu adversarul și „dacă" potențialul echipei (3 accidentați din perioada pregătitoare-Dima, Neagu, Velea) era cel pe care-l scontam și se înscria un singur gol din ocaziile avute rezultatul era altul. Apreciez ca un fapt pozitiv puterea de luptă a elevilor mei. Noi nu ne-am spus ultimul cuvînt. Băieții nu sînt descurajați și vom încerca totul în meciul cu Progresul.

Probabil vom avea și două schimbări : în locul lui Dima și Lehăduș vor juca Stancu și Mureșan."

SILVIU PLOIEȘTEANU (Steagul roșu) : „După un joc specific de baraj, în care lupta a fost arma principală a amîndor echipe, am cîștigat datorită unui plus de luciditate. Pentru mine, Politehnica Galați a constituit o plăcută confirmare și, astfel stînd lucrurile, de ce nu pot fi 18 echipe în loc de 16 ?

Echipa pentru meciul cu Crișul o voi stabili miercuri dimineață după consultarea cu medicul și cu... mine însumi în noaptea premergătoare meciului."

Atmosfera din tabăra Progresului nu am sondat-o, deoarece bucureștenii și-au mutat sediul în frumoasa stațiune Lipova.

M. POPESCU și P. ARCAN
coresp. principal

JOCURILE DE ASTĂZI

TIMIȘOARA (pentru „A") : Steagul roșu Brașov-Crișul Oradea, Progresul București-Politehnica Galați.

ARAD („B") : Chimica Tîrnăveni-Gaz metan Mediaș, Metalul Tr. Severin—A. S. Cugir.

BRAȘOV („B") : Victoria Roman-Gloria Bîrlad, Chimia Rm. Vîlcea-Progresul Brăila.

Toate meciurile încep la ora 17,30.

Tur de orizont la poalele Tîmpei

BRAȘOV 25 (prin telefon) Fără nici o rezervă, putem anticipa că a doua etapă pentru barajul diviziei B de la Brașov va fi aprig disputată.

Interesant de remarcat că astăzi pe stadioanele „Tineretului" și „Metrom" se vor întîlni între ele formațiile învingătoare duminică, adică **Chimia Rm. Vîlcea și Progresul Brăila** și, respectiv, cele învinse, **Victoria Roman și Gloria Bîrlad.**

Luni, pe una din aleile Tîmpei, i-am întîlnit pe bîrlădeni. Erau tare abătuți. Nu-și puteau explica evoluția lor așa de slabă. Fundașul Răileanu, căruia i se impută contribuția la deschiderea scorului, Otic, Trăznea și portarul Szalad, cu care am stat de vorbă, nu găseau încă justificare pentru slaba lor comportare și ne-au asigurat că, în jocul de azi, se vor strădui să șteargă impresia penibilă lăsată duminică. Progresul Brăila s-a antrenat luni după amiază timp de două ore pe stadionul Tineretului, iar marți antrenorul Angelo Economu a ținut o ședință tehnică pentru pregătirea jocului cu Chimia Rm. Vîlcea. Marți dimineață, cîțiva dintre jucători, portarul Rădoi, Iuhasz, Buturez și Turcu au fost consultați la policlinica din localitate deoarece au încă contuzii din jocul de duminică. Din această cauză, antrenorul brăilean nu și-a definitivat echipa. În cazul în care medicul va reuși să-i recupereze pe cei amintiți, antrenorul intenționează să alinieze același „11" ca în meciul cu Gloria. Și Chimia Rm. Vîlcea s-a antrenat luni după amiază, însă pe stadionul din Poiana Brașov. Marți dimineață, toți jucătorii echipei au vizionat un film. Conducerea tehnică a echipei va opera unele schimbări în formație.

P. VINTILA și C. GRUIA
coresp. principal

TINEREȚEA FAȚĂ ÎN FAȚĂ CU RUTINA

ARAD, 25 (prin telefon). — Cea de-a doua etapă a turneului de baraj, care programează partidele Chimica Tîrnăveni — Gaz metan Mediaș (pe stadionul U.T.A.) și Metalul Tr. Severin — A.S. Cugir (pe stadionul C.F.R.), etapă în care fostele divizionare B vor suporta asaltul tinerelor calificate din divizia C, se consideră aici a fi hotărîtoare. Se semnalează îngrijorare în taberele echipelor din Tr. Severin și Tîrnăveni, cărora le vor lipsi Budănescu și, respectiv, Solomon, eliminați din joc în prima etapă și suspendați pe două etape de comisia de organizare a barajului. După ultimul antrenament al Chimicei Tîrnăveni, antrenorul Șt. Brassai și-a manifestat temerile : „Am păsit cu stîngul în acest baraj și sarcina noastră este cu atît mai dificilă mîine (n.r. azi). E greu să înfrunți o echipă ca Gaz metan Mediaș fără cîțiva titulari. Vegh (cu întindere de ligamente) și Solomon (suspendat) vor lipsi sigur din echipă. Încercăm să-i recuperăm pe Pop lovit la glezna stîngă, dar dacă el nu va primi avizul medicului, atunci va juca juniorul Trifu. Sper, însă, că băieții vor face totul pentru victorie".

Ov. IOANIȚOAIA

După prima etapă a campionatului republican

ADNOTĂRI...

Elevul dintr-a șaptea

La startul probei de dresaj de categorie mijlocie, din cadrul primei etape a campionatului republican de călărie, a fost prezent și un foarte tînăr concurent, reprezentant al clubului Petrolul Ploiești : **Sorin Bădulescu**, elev în clasa a VII-a. Evoluînd pe Necaz, micul călăreț a încîntat privirile spectatorilor și chiar ale specialiștilor, cum e cazul antrenorului de dresaj, **Gh. Andrei.**

„Elevul antrenorului P. Roșca, ne-a spus acesta, **a efectuat progresia încrezător în sine, prezentînd un program pentru pregătirea căruia este nevoie de multă perseverență în antrenament. Schimbările de picior, la galop la patru timpi, au plăcut tuturor, călărețul dînd dovadă de un „limbaj ecvestru" bine armonizat, realizînd mișcările cu ușurință și într-un perfect acord. Bravo, Sorine !".**

Publicul greșește, concurentul plătește

Este un adevăr de mult recunoscut că sportul călare, cu diversele lui probe de mare spectacol, atrage un numeros public. Fapt îmbucurător, pozitiv. Cu condiția însă, ca acești pasionați ai echitației să nu tulbure buna desfășurare a probelor, fair-play-ul arenei. Pentru lămurirea neavizaților și în dorința de a nu se mai repeta greșelile săvîrșite de public, vrem să comentăm — pe scurt — cele două cazuri de descalificare din prima etapă a campionatului, datorită „ajutorului" de complezență.

Sancțiunea menționată este perfect regulamentară și ea se aplică concurenților cărora li se atrage atenția, din interiorul sau exteriorul hipodromului, să rezolve unele probleme care li se ivesc pe parcurs (omiterea unui obstacol, devierea itinerarului etc). Aceste „ajutoare" vin, de regulă, din tribune, în mod spontan, în dorința ca sportivul să evite eroarea pe care este pe punctul de a o comite. Se întîmplă însă ca să existe și spectatori de rea credință, care încearcă totul pentru ca — de exemplu — să fie penalizat sportivul care atacă poziția în clasament a favoritului lor. De pildă, am avut impresia că atît **Cornel Ilin** (Steaua), cît mai ales **Eugen Ionescu** (Dinamo) n-au avut nevoie de asemenea intervenții, care le-au atras eliminarea din concurs, deoarece și-au adus singuri rectificările necesare. Descalificarea lui **Eugen Ionescu** a fost fatală echipei Dinamo, care din această cauză, n-a mai putut participa la barajul pentru desemnarea cîștigătoarei probei de obstacole.

Așadar, publicul este invitat să nu mai dea sfaturi concurenților aflați în cursă. Ne gîndim că juriul de arbitri ar trebui să atragă atenția spectatorilor — prin crainicul competiției — asupra efectelor „ajutorului" de complezență, pentru care concurentul plătește scump.

Tr. IOANIȚESCU

MOBILIZARE SAU SUPRAMOBILIZARE (I)

(Urmare din pag. 1)

gătirea tehnică și tactică a sportivului, dar mai ales de factorii temperamentali ai individului. La rezultate într-adevăr valoroase, la „performanță" nu vor ajunge decît cei cu energia, echilibrul și mobilitatea proceselor nervoase fundamentale (a excitației și inhibiției) capabile să dirijeze, să coordoneze în mod optim activitatea musculară.

BRUTALITATE SAU JOC BĂRBĂTESC ?

La prima vedere din voința legitimă de a învinge precum și din caracteristicile temperamentale proprii sportivului de performanță ar decurge în mod logic și implacabil și alte manifestări, care parazitează cîteodată activitatea sportivă. Ne referim, în primul rînd, la duritățile sau chiar brutalitățile comise față de ceea ce se cheamă impropriu „adversari" în loc să se cheme „parteneri de întrecere", la gesturi și expresii nepotrivite cu cununa de lauri către care aspiră orice sportiv de performanță dar și la unele atitudini sau practici denumite generic „nesportive" dar cărora le-am spune mai exact și mai simplu **amorale.** Aceste manifestări nu pot fi justificate în nici un caz prin argumente de ordin temperamental. Ele denotă, dimpotrivă, o defectuoasă canalizare a energiei nervoase spre descărcări nu numai inutile dar și dăunătoare performanței, cînd mobilizarea tuturor rezervelor energetice este o condiție sine qua non a reușitei maximale. Chiar dacă orice comparație are defectele ei, să încercăm totuși să ne imaginăm soarta pasagerilor unui avion cu reacție sau ai unei mașini de curse în plină viteză în care pilotul, în loc să se concentreze la maximum asupra celor ce are de făcut, începe, la un moment dat, să se războiască cu pilotul secund.

Scoaterea din întrecere a unui coleg, considerat drept periculos, prin acțiuni nepermise atît de principiile elementare de etică cît și de regulile jocului, nu numai că nu face cinste jucătorului respectiv fiind, de cele mai multe ori, condamnată de publicul spectator, dar denotă și o slabă pregătire tehnică din partea echipei care recurge la astfel de neregului, pentru a-și apropia victoria. O echipă bine pregătită tehnic, tactic, fizic și psihologic nu va avea nevoie niciodată de astfel de acțiuni. Oare Pele, Eusebio sau Constantin, Ghergheli și atîția alți jucători valoroși au recurs vreodată la lovituri ca armă de joc ? În schimb, au fost destui care, din frică față de eficacitatea acestor jucători, i-au lovit intenționat.

În ultimul timp se apelează foarte mult, și pe drept cuvînt, la jocul bărbătesc. Din păcate însă, mulți înțeleg greșit acest termen. Oare atributele jocului bărbătesc sînt brutalitățile, faulturile, neregulile sau dimpotrivă vigoarea suturilor, viteză în urmărirea balonului, orientare rapidă la situațiile noi care apar, tenacitate și rezistență la toate dificultățile partidei ? Jocul cu adevărat bărbătesc nu numai că nu presupune ci exclude brutalitățile, înlocuindu-le cu curajul de a privi adevărul în față, cu cinstea de a recunoaște atît defectele proprii cît și calitățile adversarului, cu dîrzenia în lupta cu adevărat sportivă.

ROLUL ANTRENORILOR, AL CLUBURILOR...

De multe ori, actul reprobabil este penalizat, pe loc sau după o perioadă de latență, mai mult sau mai puțin proporțional cu fapta comisă. Desigur că o anumită subiectivitate în acordarea acestor penalizări este aproape inevitabilă din moment ce tot oamenii (cu sentimentele, pasiunile și interesele lor) sînt cei care le hotărăsc. Dar, indiferent de natura sau mărimea penalizării și de consecvența cu care este urmărită, mai mult decît atît, indiferent dacă fapta este penalizată sau nu, nu numai că nu face cinste sportivului, dar aruncă o lumină proastă și asupra clubului din care acesta face parte. Nu numai pentru vina de a nu fi acordat atenția cuvenită și laturii educative a procesului de antrenament dar în primul rînd pentru orientarea (explicită sau implicită) dată sportivilor de către unii antrenori sau conducători de cluburi sau echipe de a cîștiga „cu orice preț". Indiferent că este vorba de luptă pentru un titlu sau de frica de retrogradare, de motive materiale sau de prestigiu prost înțeles, o asemenea sarcină sau indicație dată sportivilor va avea aproape totdeauna consecințe nedorite chiar de la cei de la care a pornit. (Sfîrșitul în numărul viitor).

Mari avantaje pentru participanții la LOTO și PRONOSPORT

La cererea participanților, începînd cu concursul Pronoexpres din 3 iulie 1968 și tragerea Loto 5 iulie 1968, se reintroduc reporturile pe categorii pentru concursurile sau tragerile următoare.

În urma acestei măsuri va crește substanțial valoarea premiilor la tragerea sau concursul următor la care nu se înregistrează variante cîștigătoare. De exemplu : la o tragere Loto nu se înregistrează nici o variantă cîștigătoare la categoria I, iar fondul de premii al categoriei respective este de 80 000 lei. Această sumă se reportează la aceeași categorie la tragerea următoare. Presupunînd că fondul categoriei I de la acea tragere este de 120 000 lei și se înregistrează o singură variantă cîștigătoare, valoarea premiului este de 200 000 lei (80 000 lei reportul + 120 000 lei cota categoriei).

Rețineți ! Premiile mari vă așteaptă. La sistemele Loto și Pronoexpres puteți cîștiga și 200 000 lei.

Tragerea Pronoexpres de astăzi va avea loc la București în sala din strada Doamnei nr. 2 cu începere de la ora 19.00. Tragerea va fi radiodifuzată.

PRONOEXPRES
PREMIILE CONCURSULUI NR. 25 DIN 19 IUNIE 1968

EXTRAGEREA I — Categoria I: 0,5 variante x 47 888 lei; cat. a II-a: 4,5x11 528 lei; cat. a III-a: 42,5x1 314 lei; cat. a IV-a: 224,5x 319 lei; cat. a V-a: 854,5x84 lei; cat. a VI-a: 3.495,5x28 lei.

EXTRAGEREA A II-A — Cat. I: 1x36 034 lei; cat. a II-a: 2,5x15 614 lei; cat. a III-a: 31x1 356 lei; cat. a IV-a: 234,5x230 lei; cat. a V-a: 603x69 lei; cat. a VI-a: 2 947,5x25 lei.

PE ECRANE

SĂ STĂM DE VORBĂ, COPII!

foarte bune, de altfel, și care, alături de altele, trebuie urmate întocmai, dacă nu te-ai deprins de mic „să te joci cu mingea", nu vei ajunge niciodată un mare fotbalist.

Dacă vreți să începeți fotbalul o dată cu primirea carnetului de legitimare într-un club, vă spun de pe acum că va fi prea tîrziu, că nu veți reuși. Poate că în urmă cu 20 de ani lucrul acesta mai era posibil. Astăzi însă, față de evoluția și pretențiile fotbalului modern, un jucător trebuie să stăpînească, încă de la cea mai fragedă etate, tehnica jocului cu mingea, cu mult înainte de a căpăta primele noțiuni despre concepția și tactica de joc. Baza pe care trebuie să se clădească toată pregătirea voastră de viitor va fi deci tehnica individuală — și tocmai în această tehnică individuală vreau să vă inițiez, să faceți așadar primii pași, cu ajutorul convorbirilor și lecțiilor noastre comune, din paginile acestui ziar.

Unii dintre voi au foarte mult talent, nu mă îndoiesc, căci românul se naște nu numai poet ci și fotbalist, dar să știți că talentul nu e totul, e chiar foarte puțin dacă rămîi doar cu el și nu-l cultivi printr-o muncă asiduă și organizată.

Va trebui să începeți munca voastră singuri, pe terenuri mici, pe spațiile din curte, pe un colț de maidan sau în fața unui perete înalt, nu cu o minge adevărată, ci cu o minge mai elastică și mai ușoară, care, este drept, e mai greu de stăpînit, dar tocmai de aceea e cea mai indicată în pregătirea voastră.

Veți porni deci de la stăpînirea balonului, veți exersa bine și temeinic în această direcție, dar începînd de îndată, de la prima lecție, repetînd și revenind mereu, astfel încît atunci cînd veți păși pentru prima oară pe un teren de sport cu dimensiuni regulamentare și porți adevărate, iar antrenorul vă va arunca prima minge, voi s-o primiți ușor, într-un vîrf de bocanc și să vă jucați cu dînsa zîmbind.

Vreau să mă pricepeți bine, tehnica nu trebuie să fie un scop în sine, căci atunci înseamnă că devenim jongleri sau artiști de circ ; noi trebuie să folosim deplina stăpînire a balonului, în construcția fazelor de joc, pentru interesul jocului colectiv al echipei.

★

Vom face împreună un număr de lecții, din care prima va fi „acomodarea cu mingea". Vor urma, în ordine : lovirea mingii (cu piciorul și capul), **oprirea și preluarea mingii ; conducerea mingii ; aruncarea de la margine ; jocul portarului ; marcarea și demarcarea, deposedarea.**

Va trebui să exersați 30—60 minute zilnic, planificîndu-vă în așa fel timpul, încît să nu neglijați pregătirea școlară. Lucrați cu mingi de cauciuc, care fiind mai mici, mai ușoare și mai elastice, vă vor da posibilitatea să ajungeți mai repede la stăpînirea perfectă a mingilor „adevărate" de mai tîrziu.

Dacă unii dintre voi sînteți înscriși în cluburi, vă veți organiza timpul în așa fel încît să puteți efectua neapărat și exercițiile pe care le voi indica în lecțiile noastre. Mai ales acum — cînd aveți vacanța de vară și o puteți folosi din plin.

Cu ce vîrstă începem ?

Pornind de la 7 ani, elevii mei pot avea oricare din vîrstele copilăriei.

Bineînțeles, exercițiile sînt bune pentru orice tînăr indiferent de etape, și chiar pentru adulți, însă cursul meu este destinat în primul rînd vouă, micii mei fotbaliști de mare viitor !.

In concursul hipic internațional de la Aachen (R.F. a Germaniei) polonezul Jan Kowalczyk a obținut o frumoasă victorie în proba cu obstacole pe calul Drobnica. El a parcurs traseul în 44,0 sec. fără nici o penalizare.
Telefoto U.P.I.-AGERPRES

Actualitatea internațională

DE LA TRIMIȘII NOȘTRI SPECIALI

In turneul de volei masculin de la Sofia

ECHIPA ROMÂNIEI A DEBUTAT CU O ÎNFRÎNGERE

SOFIA, 25 (*prin telefon*). — Așadar, temerile din avancronica turneului pe care îl transmit de aici erau, din păcate, justificate. În compunerea ei actuală, cu care a făcut deplasarea la acest turneu de pregătire și verificare, de la echipa noastră nu puteam pretinde mai mult decît o comportare demnă, o apărare în spiritul de combativitate cerut de puținele șanse din actuala întrecere. Cu tot regretul, scepticismul ne-a confirmat mai mult decît ne așteptam și anume prin această severă înfrîngere de azi în fața echipei Bulgariei. Nu li se poate reproșa jucătorilor noștri că nu ar fi luptat. Ei au făcut-o, însă, cu redusele posibilități actuale ale acestei formații, păgubită, așa cum spuneam în avancronică, de aportul multor titulari care ar fi intrat în prima formație. În aceste condiții, jocul echipei nu s-a legat aproape de loc în fața unei echipe, de asemenea mult schimbată față de vechea formație a Bulgariei (fără Srindev, Poptodorov, Kalev, Saraliev și, mai cu seamă, fără Simov), dar mult întinerită și infinit mai omogenă decît reprezentativa noastră.

În primul set, pe care băieții noștri l-au cîștigat la 6, Bulgaria a început cu o formație foarte tînără, condusă de Karov, căreia i-a încercat potențialul, dar aceasta n-a reușit să țină pasul cu garnitura noastră. Din setul II, au introdus formația cu experimentații *Karov, Boiagiev, Alexandrov, Krcimarov, Stoiev* și *Atanasov* și de aici jocul lor s-a pus pe picioare, iar ai noștri nici n-au mai contat. Formația noastră a început jocul cu *Crețu, Udișteanu, Drăgan, Bartha, Costinescu, Ganciu*. Pe parcurs au mai fost folosiți *Stamate, Iorga* și *Binda*. N-au jucat Porosnicu (bolnav), Tănăsescu și Vraniță, dar nici unul dintre jucătorii noștri n-a corespuns. Echipa bulgară ne-a învins din toate punctele de vedere. Scor final: 3—1 (—6, 9, 2, 9) pentru Bulgaria. În deschidere, U.R.S.S. — R.D.G. 3—1 (11, 10, —14, 4).

Constantin FAUR

Echipa Rapidului pentru meciul retur cu Lokomotiv Sofia

SOFIA, 25 (**prin telefon**). În vederea meciului retur cu Lokomotiv Sofia (din cadrul finalei campionatului european feroviar) echipa Rapid a sosit azi dimineață (n.r. ieri) în capitala Bulgariei. Iată formația anunțată de antrenori: **Răducanu — Lupescu, Motroc (Dan), Ștefan, Greavu, Dumitru, Jamaischi, Năsturescu, Seceleanu, Neagu, Panici.**

Meciul, care se va desfășura pe stadionul Vasil Lewski, de la ora 19, va fi condus de o brigadă de arbitri turci. Partida va fi transmisă în întregime de studioul nostru de televiziune.

În primul meci, victoria a revenit Rapidului cu scorul de 3—1.

Reprezentație braziliană: 2-0 cu Iugoslavia

BELGRAD, 25 (**prin telefon**). — Stadion INA, spectatori 50 000, arbitru Zsolt (Ungaria).

IUGOSLAVIA: **Vukcevic — Alexic, Damianovic — Pavlovic** (min. 68 **Boskovic**), **Paunovic, Holcer — Prodanovic, Trivic** (min. 46 **Vardic**), **Musemic, Akimovic, Giaici.**

BRAZILIA: **Felix — Alberto, Brito, Joel, Rildo — Gerson, Tostao, Rivelino — Natal, Jairzinho, Eduardo** (min. 46 **Edu**).

Partida a început cu atacuri alternate, cei doi portari fiind puși la grea încercare din primele minute datorită unor acțiuni de atac bine conduse de ambele echipe. În min. 15, **Jairzinho** s-a lansat într-o suită de fente, a pătruns în careu și Alexic l-a faultat evident; arbitrul Zsolt a dictat hotărît lovitură de la 11 m, transformată cu precizie de **Alberto**. De aci înainte, întreaga primă repriză va fi dominată de brazilieni care au realizat combinații excelente, în care rafinamentul tehnic se împletea cu o știință tactică de cea mai bună calitate. Aceste excelente realizări au fost onorate de public cu numeroase aplauze.

Replica iugoslavilor s-a dovedit mai puțin coerentă ca de obicei, explicabilă și prin verva deosebită a adversarului, dar și prin absența a trei titulari (Pantelic, Fazlaghic și Petkovic), care a dereglat precizia mecanismului echipei lui Mitici. Totuși, în această repriză Musemic (min. 20) și Akimovic (min. 29) ratează două ocazii ieșite din comun. Cu 5 minute înainte de pauză, **Tostao**, venit din linia a doua, a interceptat o pasă de la adversar, a dezechilibrat întreaga apărare cu o fentă și a șutat exact, jos la colț: 2—0.

După reluare, raportul de forțe s-a menținut în echilibru un timp după care gazdele au dominat pînă în min. 70. În această perioadă (min. 66) Vardic a trimis mingea în bară. Ultimele 20 de minute — reprezentație de gală braziliană. Am notat două bare (Natal — min. 70 și Jairzinho — min. 79).

În tribune, amărăciunea înfrîngerii este total mascată de încîntarea produsă de jocul oaspeților. Vom reveni cu amănunte în ziarul de mîine.

Romulus BALABAN

De Vlaemink învingător la Dortmund

La Dortmund, în concursul internațional de ciclism, victoria a revenit campionului mondial de ciclocros, belgianul Eric de Vlaemink, care a parcurs traseul circuitului (21,500 km) de opt ori în 4h 35:46. Pe locurile următoare: Lagrange și Kindt, ambii în 4h 36:06.

Hotărîri ale F.I.B.A.

La Ischia, cu prilejul Congresului Federației Internaționale de Baschet Amator (F.I.B.A.), s-a stabilit ca turneul final al campionatelor masculine europene din anul 1969 să se desfășoare între 25 septembrie și 5 octombrie la Neapole. Preliminariile vor avea loc pe grupe: grupa I în Grecia, la Salonic; grupa a II-a în Ungaria, la Budapesta; grupa a III-a în Spania, la Mataro; grupa a IV-a (din care face parte și România) în Olanda, la Haarlem; grupa a V-a în Suedia, la Stockholm. S-a mai stabilit ca în anul 1970 campionatul mondial să se desfășoare în Iugoslavia, la Ljubljana, între 3 și 15 mai, iar campionatul european pentru juniori în 1970 în Grecia, la Atena.

Finiș strîns în turneul de șah de la Sinaia

● În fruntea clasamentului, Polihroniade și Stadler

Penultima rundă și jucarea partidelor întrerupte au produs o nouă regrupare în fruntea clasamentului turneului internațional feminin de șah de la Sinaia. Iată rezultatele: *runda a XII-a:* Sunnuck — Reicher 0—1, Polihroniade — Timmer 1—0, Todorova — Nicolau 0—1, Jianu — Stadler ½—½, Malypetrova — Novarra 1—0, Zatulovskaia — Teodorescu și Sinka — Helvi într. *Partide întrerupte:* Sunnuck — Zatulovskaia ½—½, Reicher — Polihroniade ½—½, Sinka — Timmer 1—0, Timmer — Todorova 0—1.

CLASAMENTUL: *Polihroniade și Stadler 8, Zatulovskaia 7½ (1), Malypetrova 7½, Teodorescu 7 (1).*

Astăzi, în ultima rundă, partidele decisive sînt următoarele: *Reicher — Zatulovskaia, Nicolau — Polihroniade, Teodorescu — Malypetrova și Stadler — Sinka.*

Jupp Elze a fost dopat!

KOLN 25 (**Agerpres**). — Organele judiciare din Köln au deschis o anchetă în cazul decesului boxerului vest-german Jupp Elze. După cum se știe, acesta a suferit o comoție decedînd în urma meciului susținut împotriva lui Carlos Duran. S-a stabilit că Elze s-a dopat. El ar fi primit medicamentele de la un necunoscut, în cabină, cu o oră înaintea începerii meciului. În prezent se fac cercetări pentru descoperirea aceluia care i le-a furnizat

★

BELGRAD — Duminică se va disputa la Belgrad întîlnirea de box dintre echipele de tineret ale Iugoslaviei și U.R.S.S. Meciul are loc în cadrul „Cupei Europei" A.I.B.A. a desemnat ca arbitru neutru pentru această partidă pe Petre Epureanu (România).

★

NEW YORK 25 (**Agerpres**) La „Madison Square Garden" s-a disputat meciul pentru titlul mondial de box la categoria grea (versiunea W.B.A.) dintre deținătorul centurii, americanul Joe Frazier și șalangerul său, mexicanul Manuel Ramos. Joe Frazier a obținut victoria prin k.o. tehnic în repriza a II-a.

Lupte greco-romane

C. S. M. Reșița — Miniorgrad Radnevo: 4-4

Echipa de lupte greco-romane C.S.M. Reșița a întîlnit într-un meci amical puternica formație bulgară Miniorgrad Radnevo. Partida s-a încheiat la egalitate: 4—4. Iată rezultatele: **cat. 52 kg:** Gh. Stoica p.p. Gh. Koicev, **cat. 57 kg:** V. Stioponi egal R. Gospodinov, **cat. 63 kg:** C. Bunda p. tuș I. Petkov, **cat. 70 kg:** C. Lucacela egal D. Hristov, **cat. 78 kg:** D. Grozavu egal Gh. Lambo, **cat. 87 kg:** Fl. Ciorcilă b. tuș P. Cernăev, **cat. 97 kg:** C. Bordeianu b. tuș N. Stankov, **+97 kg:** Fl. Chițu egal D. Stratiev.

MEXICO 68

ÎN TURNEUL internațional masculin de baschet de la Minsk, echipa U.R.S.S. a învins cu 96—61 (50—34) selecționata de tineret a U.R.S.S., iar echipa olimpică a S.U.A. a învins reprezentativa Iugoslaviei cu 82—75 (38—33).

ÎN CONCURSUL internațional de atletism de la Helsinki, fondistul australian Ron Clarke a cîștigat proba de 5 000 m în 13:56,0. Pe locul secund, japonezul K. Sawaki cu 14:00,0. Alte rezultate: săritura în înălțime: Lundmark (Suedia) 2,10 m; lungime: Yamada (Japonia) — 7.72 m; 400 mg: Tuominen (Finlanda) — 51,4; ciocan: Sugawara (Japonia) — 64,82 m.

LA BERGAMO s-a desfășurat un concurs la care au participat atleți din Anglia, Belgia, Elveția, Iugoslavia, Olanda, Polonia și Italia.

Proba de 100 m a fost cîștigată de Balachowski (Polonia) în 10,4. Belgianul Polleunis a ocupat primul loc în cursa de 5 000 m cu 14:16,4, iar atleta engleză Burton a cîștigat proba de săritură în lungime cu 6,12 m. Alte rezultate: **masculin:** 1 500 m: Srordikowski (Polonia) — 3:50,2; înălțime: Drovandi (Italia) — 2,06 m; **feminin:** 800 m: Keizer Laman (Polonia) — 2:03,8; 100 m: Peat (Anglia) — 11,8.

TRADIȚIONALA competiție internațională de ciclism pe circuit de la Leksand (165 km) a fost cîștigată de Erik Pettersson cu timpul de 3h 41:06. El l-a învins la sprintul final pe fratele său Thomas.

ÎN 4 ZILE, DE DOUĂ ORI PESTE 90 m!

Pentru nordici, în general și pentru finlandezi în special, proba de aruncarea suliței are o semnificație cu totul deosebită, ceva de legendă... Căci legendare sînt considerate astăzi figurile unor sulițași de acum cîteva decenii și mai ales performanțele lor. Este vorba de suedezul **Erik Lundquist**, primul din lume care a trecut de 70 de metri (71,01 m în 1928), de finlandezul **Matti Järvinen**, cel care a îmbunătățit de 10 ori recordul lumii ducîndu-l la 77,23 m în 1936 și de marele său rival **Yrjo Nikkanen** (77,87 m și 78,70 m în 1938).

Ei bine, în fața acestor fini cunoscători ai probei de aruncarea suliței din „Țara celor 1000 de lacuri", atletul sovietic JANIS LUSIS a reușit, săptămîna trecută, un incredibil tur de forță. Joi 20 iunie, în cadrul unui concurs la Tampere el a ieșit învingător cu 90,92 m. A doua zi, deci vineri, a evoluat din nou, de data aceasta la Keurduu și a obținut 87,58 m pentru ca duminică, la Sarjaervi, Lusis să realizeze noul record al lumii cu 91,98 m!

Janis Lusis este un mai vechi cunoscut al cititorilor noștri, care-și vor reaminti desigur că în anul 1962, la debutul său în echipa reprezentativă a Uniunii Sovietice, blondul aruncător de suliță a devenit campion al continentului, la Belgrad, cu un rezultat de 82,04 m. După patru ani, la Budapesta, Lusis și-a reeditat victoria cu 84,84 m, la Jocurile Olimpice de la Tokio fiind nevoit însă să se mulțumească cu medalia de bronz (80,57 m). Interesant e faptul că la J.O. cu acest rezultat Lusis a trăit cîteva minute iluzia succesului, pentru că numai în final a fost întrecut de ungurul Kulcsar și de finlandezul Nevala.

JANIS LUSIS

De-a lungul anilor Janis Lusis s-a dovedit un aruncător puternic, constant la performanțe superioare și dacă polonezul Sidlo deține „recordul" aruncărilor peste 80 de metri, în orice caz el îl are pe cel al rezultatelor de peste... 90 de metri (**91,98 m 23.6.1968; 90,98 m 7.9.1967; 90,92 m 20.6.1968**).

Lusis are 29 de ani (s-a născut la 19 mai 1939 la Elgava în R.S.S. Estonă), este înalt de 182 cm și cîntărește 84 kg. Este profesor de educație fizică la Riga. Din 1959 rezultatele sale au evoluat astfel: **1959** — 72,63 m (al 77-lea din lume), **1960** — 74,89 m (55), **1961** — 81,01 m (9), **1962** — 86,04 m (1), **1963** — 83,65 (4), **1964** — 82,59 m (8), **1965** — 86,56 m (2), **1966** — 85,70 m (2), **1967** — 90,98 m (1), **1968** — 91,98 m (1). Cu acest ultim rezultat el a întrecut cu 26 cm recordul mondial din 1964 al capriciosului norvegian **Terje Pedersen**, impunîndu-se ca favoritul nr. 1 pentru apropiatele J.O. din Mexic.

Romeo VILARA

Ian Talts — 512,5 kg — nou record mondial

● Jabotinski, învingător în ultima probă a campionatului

LENINGRAD, 25 (**prin telefon**). — În urmă cu 13 ani, greul american Paul Anderson stabilea recordul mondial absolut de haltere cu 512,5 kg — performanță apreciată la timpul său drept fenomenală. Pe atunci, colosul de peste ocean cîntărea 160 de kg, era transportat cu căruciorul la locul de concurs, fiindcă antrenorul nu-i permitea să facă mai mult de 500 de pași pe zi. Ca să nu slăbească!

Autorul performanței identice, Ian Talts, este semigreu, cîntărește mai puțin de 90 kg, joacă baschet și schiază. Este, fără îndoială, o mare diferență...

Lupta semigreilor a avut cîteva aspecte deosebite față de celelalte categorii disputate pînă acum:

— **record de participanți** (19 — au abandonat 5).

— **ieșirea din concurs a fostului campion și recordman mondial Toth Geza (al 4-lea sportiv maghiar eliminat!)**

— **virsta neobișnuit de mică a primilor doi clasați: 23 și, respectiv, 22 de ani!**

Intrecerea i-a revenit detașat băiatului blond din Tallin, care, încă de anul trecut, aruncase mănușa limitei de 500 kg, și a cîștigat primul duel la Spartachiada popoarelor din U.R.S.S., cînd a spart un plafon socotit drept imposibil pentru limita sa de greutate. Deși depășit cu un număr considerabil de kilograme, suedezul Bo Johansson a opus o rezistență dîrză și numai cele patru rateuri (unul la împins, unul la smuls și două la aruncat) nu i-au permis să treacă și el de 500 kg. Studentul din Götteborg (despre care Talts afirmă că-i va fi în scurt timp cel mai de temut adversar) era cu doi ani în urmă gimnast și culturist. Primele lecții de haltere le-a luat de la Arkadi Vorobiov, care a activat ca antrenor în Suedia.

Sub orice critică rezultatul lui Gheorghe Teleman, clasat penultimul.

REZULTATE TEHNICE: 1. Ian Talts (U.R.S.S.) 512,5 kg (170+150+192,5), Johansson (Suedia) 495 kg (167,5+147,5+180), 3. K. Kangasniemi (Finlanda) 490 kg (160+145+185), 4. A. Nemesany (Ungaria) 475 kg., 5. J. Kailajarvi (Finlanda) 472,5 kg, 6. P. Gourrier (Franța) 460 kg... 13. Gh. Teleman (România) 425 kg (140+125+160).

În clasamentul pe echipe selecționata U.R.S.S. (35 p) a trecut înaintea celei a Poloniei (33 p), în timp ce pentru locul III luptă formațiile Ungariei și Bulgariei, aflate la egalitate (13 p).

★

Aseară, o dată cu desfășurarea categoriei grea, au luat sfîrșit campionatele europene de haltere. Disputa coloșilor a revenit, după cum era de așteptat, lui LEONID JABOTINSKI (U.R.S.S.) cu 570 kg (190+167,5+212,5). El a reușit un nou record mondial la smuls cu 176 kg din a 4-a încercare.

Formația gazdă ocupă primul loc și în întrecerea pe echipe. Amănunte în ziarul nostru de mîine.

Ion OCHSENFELD

telex-radio-telefon

LA SIMFEROPOL s-a disputat întîlnirea internațională de judo dintre selecționata R.S.S. Ucrainene și reprezentativa Japoniei. Oaspeții au repurtat o victorie categorică cu scorul de 8—1.

■

CAMPIONUL mondial de motocros la clasa 250 cmc, suedezul Torsten Hallmann, a cîștigat concursul internațional de la Lvov. Au urmat în clasament Konecny (Cehoslovacia), Bickers (Anglia) și Bruns (U.R.S.S.).

■

ÎN CADRUL reuniunii cicliste internaționale care a avut loc pe pista velodromului din Paris, proba de viteză a revenit francezului Morelon cu timpul de 11,9. Proba de 1 000 m a fost cîștigată de Pierre Trentin (Franța) cu 1:10,8. În finala probei de urmărire pe echipe. Franța a învins Belgia, realizînd timpul de 4:48,0.

■

LA ZÜRICH se desfășoară un turneu de baraj pentru desemnarea campioanei de fotbal a Elveției, la care participă formațiile F. C. Zürich, Grasshoppers și Lugano. În primul meci, F. C. Zürich a învins cu 2—0 pe Grasshoppers, iar în cel de al doilea Grasshoppers a întrecut cu 2—1 pe Lugano. Ultimul joc, Lugano—F. C. Zürich, va avea loc la 26 iunie.

NOI BOXERI PROMOVAȚI ÎN SELECȚIONATA DE TINERET

Vineri seara speranțele boxului nostru vor susține un nou și dificil examen internațional. Meciul dintre naționalele de tineret ale Ungariei și României, de la Budapesta, este așteptat cu deosebit interes de antrenorii și sportivii din cele două țări, întrucît la începutul lunii august cele două formații vor participa la tradiționalul turneu al „speranțelor olimpice".

Am relatat de curînd despre ultimele pregătiri ale selecționatei noastre, efectuate sub conducerea antrenorilor Dumitrescu și Niculescu. Acum, sîntem în măsură să anunțăm echipa care va înfrunta reprezentativa Ungariei: **V. Ivan** — 19 ani (semimuscă), **P. Iuga** — 20 (muscă), **V. Kiss** — 20 (cocoș), **P. Dobrescu** — 19 (pană), **C. Cuțov** — 20 (semiușoară), **G. Ene** — 20 (ușoară), **C. Cocîrlea** — 20 (semimijlocie), **I. Gyorfi** — 19 (mijlocie ușoară), **A. Năstac** — 20 (mijlocie), **P. Cojocaru** — 20 (semigrea), **V. Lehăduș** — 18 (grea). Pugiliștii noștri vor fi însoțiți de arbitrul internațional Ștefan Ion.

Se observă — desigur — unele absențe din actuala garnitură. Marin Lumezeanu, titularul de pînă acum la categoria semimuscă, a fost înlocuit cu Vasile Ivan, Cocîrlea apare în echipă în locul lui Silberman, Kiss în locul lui Nedelcea, Gyorfi a fost chemat în lot în locul lui Călin, care se pregătește, la Iași, pentru a da admiterea în facultate, Lehăduș îl schimbă pe Sănătescu.

Iată cîte modificări survenite la puțin timp după meciurile cu Italia. Explicația? Vechii titulari au depășit vîrsta de 21 de ani și nu mai pot fi selecționați în echipa de tineret. Ba mai mult, la turneul „speranțelor olimpice" de la Leningrad (3—9 august) a fost coborîtă vîrsta de participare la 20 ani, așa că trebuie căutați pugiliști care întrunesc perfect condițiile cerute. Ei au fost găsiți, și rămîne să vedem dacă la Budapesta, în compania unor adversari redutabili, vor da satisfacție.

R. CALARAȘANU

LA ÎNCHIDEREA EDIȚIEI

Cursa automobilistică de la Monza

Competiția automobilistică (formula II) disputată pe circuitul de la Monza s-a încheiat cu victoria alergătorului englez Jonathan Williams. Concurînd pe o mașină „Brabham" el a parcurs 258,750 km în 1h 14:09 realizînd o medie orară de 209,335 km. În urma lui Williams s-au clasat Alan Rees (Anglia) pe „Brabham" și Robin Widows (Anglia) pe „Mc Laren".

Turneul de la Wimbledon

Turneul de tenis de la Wimbledon a continuat cu disputarea probei de simplu masculin. Iată cîteva dintre cele mai importante rezultate din primul tur: Gimeno (Spania) — Gulyas (Ungaria) 6—3, 7—5, 6—4; Drysdale (Republica Sud-Africană) — Wilson (Anglia) 9—7, 6—3, 6—2; Arilla (Spania) — Carpenter (Canada) 6—3, 6—4, 11—13, 6—3; Contet (Franța) — Rahim (Pakistan) 3—6, 7—5, 7—5, 7—9, 6—2; Koch (Brazilia) — Di Maso (Italia) 6—3, 6—2, 11—13, 6—0; Fairly (Noua Zeelandă) — Dell (S.U.A.) 3—6, 6—3, 6—4, 6—4; Alexander (Australia) — McMillan (Republica Sud-Africană) 5—7, 9—7, 6—3, 9—7; Bowrey (Australia) — Gasiorek (Polonia) 6—3, 6—1, 7—5; Rosewall (Australia) — Segal (Republica Sud-Africană) 6—3, 6—4, 6—4.

„Greul" argentinian Lovell se afirmă

Boxerul argentinian de categoria grea Alberto Lovell a susținut la Buenos Aires un meci în compania americanului Johny Jordan, obținînd victoria prin k.o. în rundul 10.

Nou record mondial la 400 m liber

NEW YORK, 25. În cadrul unui concurs de natație desfășurat la Hayward (California), sportivul american Mark Spitz a stabilit un nou record mondial în proba de 400 m liber cu timpul de 4:07,7. Vechiul record mondial era de 4:08,2 și aparținea din anul 1967 lui Greg Charleton (S.U.A.).

PROLETARI DIN TOATE ȚĂRILE, UNIȚI-VĂ!

Redacția și administrația: str. Vasile Conta nr. 16, tel. 11.10.05, interurban 72 și 286. Telex sportrom buc. 180.

sportul

4 pagini 30 bani

Anul XXIV Nr. 225 (5659) ZIAR AL CONSILIULUI NAȚIONAL PENTRU EDUCAȚIE FIZICĂ ȘI SPORT Joi 27 iunie 1968

Finalele școlilor profesionale

Chimia Copșa Mică — campioană la volei (B)

Finalele pe țară, în care sînt angrenate școlile profesionale, își reduc treptat competițiile, crescînd în aceeași proporție interesul spectatorilor. E și firesc : în ultimele faze au rămas cele mai bune echipe, care se prezintă — unele — chiar la nivel de divizie. Ieri s-a încheiat și întrecerea voleibaliștilor. Campioni : elevii **Școlii profesionale de chimie din Copșa Mică** (antrenor : **Nicolae Aleman**). Aceștia au dovedit o pregătire net superioară, nepierzînd nici un set pe parcursul competiției. Pe locurile următoare s-au clasat echipele Centrocoop Rm. Vîlcea și „23 August" București.

Handbaliștii termină astăzi, iar fotbaliștii mîine.

Vineri și duminică, ultimele finale la ciclism

Suita finalelor campionatelor naționale de ciclism continuă. „Cartierul general" al sportului nostru cu pedale s-a mutat de la poalele Tîmpei în Capitală. Vineri și duminică vor avea loc în București și în împrejurimi ultimele două întreceri pentru stabilirea campionilor republicani de ciclism șosea pe anul 1968.

Vineri, pe șoseaua București — Ploiești (varianta Buftea) se va da — în jurul orei 16, de la km 20 — startul în finala campionatului național de contratimp pe echipe. La seniori, campioana de anul trecut — Dinamo București — are cele mai multe șanse să-și reediteze victoria și să-i aducă căpitanului ei, Emil Rusu, cel de-al treilea tricou de campion pe acest an.

Duminică dimineața, în jurul orei 9, pe str. Cîmpinei (situată în apropierea Arcului de Triumf) se vor desfășura finalele de semifond la seniori, juniori mari și juniori mici. În această probă este greu de pronosticat cui va reveni victoria, întrucît pornesc cu șanse egale și pistarzii. Acestora din urmă le convine sistemul cu multe sprinturi, asemănător probei de adițiune de puncte de pe velodrom.

DOUĂ ÎNVINGĂTOARE ÎN TURNEUL DE ȘAH DE LA SINAIA

SINAIA, 26 (prin telefon, de la trimisul nostru). După cum anunța finișul strîns al turneului internațional feminin de șah, ultima rundă n-a putut să desemneze o singură învingătoare, ci două, la egalitate de puncte. Ele sînt sovietica **Tatiana Zatulovskaia**, a treia șahistă a lumii, și **Tereza Stadler**, fosta campioană a Iugoslaviei. Aseară, Stadler cîștiga ultima sa partidă cu Sinka, egalînd în clasament pe Zatulovskaia, care remizase cu Reicher. Locul 3 revine reprezentantei țării noastre, maestra internațională **Elisabeta Polihroniade**. Ieri, ea a încheiat cu o remiză la Alexandra Nicolau. Alte rezultate : Teodorescu — Malypetrova ½—½, Novarra — Jianu ½—½, Helwig — Todorova 0—1, Timmer — Sunnucks 1—0.

Radu VOIA

Pe agenda atletismului

● La tradiționalul concurs internațional „Memorialul Janusz Kusocinski" de la Varșovia, țara noastră va fi reprezentată de patru tineri atleți: **Bucur Iliescu** (100 și 200 m), **Nicolae Macovei** (110 mg), **Dinu Pîștalu** și **Cristian Ivan** (prăjină).

● Recordmanul țării la triplu salt, **Șerban Ciochină**, va evolua la sfîrșitul săptămînii într-un mare concurs la München.

La a 35-a confruntare directă

Dinamo și Steaua se întîlnesc în derbiul campionatului de polo

DINAMO și STEAUA se prezintă astăzi, la cea de a 35-a confruntare directă, cu cîte 15 victorii fiecare (4 meciuri s-au încheiat la egalitate), partida lor urmînd să decidă pe ocupanta locului I la finele primei părți a actualului campionat național. Ca de obicei, cele două fruntașe ale poloului românesc vor începe prima manșă a tradiționalului derbi cu un maxim de puncte (16), ele fiind departajate numai prin golaveraj ; acesta este deocamdată favorabil campionilor.

În meciul de astăzi după-amiază (bazinul Dinamo, de la ora 18,30) cele două formații aliniază garniturile standard, pînă la ora actuală nefiind anunțată nici o indisponibilitate. Conducerea întîlnirii a fost încredințată arbitrului **Tibor Karoly** (Ungaria). Iată și clasamentul campionatului înaintea acestei partide :

1. Dinamo Buc.	8	8	0	0	84—24	16
2. Steaua Buc.	8	8	0	0	72—15	16
3. Rapid Buc.	9	6	0	3	46—35	12
4. Voința Cluj	9	4	2	3	58—54	10
5. Politeh. Cluj	9	3	1	5	49—45	7
6. Crișul Oradea	8	3	0	5	37—43	6
7. I.C.F.	8	3	0	5	35—47	6
8. Progresul Buc.	8	1	2	5	26—48	4
9. Ind. Sîrmei Tîm.	8	1	2	5	26—72	4
10. Vagonul Arad	9	1	1	7	25—66	3

BARAJUL A ATINS TENSIUNEA MAXIMĂ

In acțiune, Viorel Mateianu, blondul jucător al Progresului de la care simpatizanții săi așteaptă duminică o comportare la înălțime

PROGRESUL SPERĂ...

Progresul București — Politehnica Galați 4-2 (1-0)

TIMIȘOARA, **26 (prin telefon).** Stadion C.F.R.; timp foarte bun; spectatori — 1000. Au înscris: Țarălungă (min 40 și 88), Matei (min. 48 și 56) pentru Progresul, Bretan (min. 49) și Velea (min. 90) pentru Politehnica Galați.

Arbitrul Stoian Ciumakov (Bulgaria), ajutat la tușă de Vasile Topan (Cluj) și Feder Mureșan (Turda), a condus cu autoritate, corect.

PROGRESUL: Matache—Marinescu, Măndoiu, Grama, Ad. Constantinescu, Neacșu (min. 78 Georgescu), Șoangher, Oaidă, Alecu, Matei, Țarălungă.

POLITEHNICA GALAȚI: Iorgulescu (min. 57 Enache) — Pac, Diaconu, Stancu, Velea, Mureșan (min. 71 Lehăduș), Adam, Bretan, Cojocaru, Neagu, Stătescu.

Cronica este mai bine s-o începem cu min. 40, cînd pe tabela de marcaj a apărut 1—0, pentru Progresul, deoarece pînă atunci fotbalul a răspuns „absent" la apel. Am asistat la numeroase pase greșite, șuturi expediate la întîmplare, mingi ridicate în înaltul cerului și stopuri făcute pentru adversari. Partida, în consecință, nu a dat

P. ARCAN-coresp. principal

(Continuare în pag. a 3-a)

Egalare cu 12 minute înainte de sfîrșit

Steagul roșu — Crișul 1-1 (1-0)

TIMIȘOARA, **26 (prin telefon, de la trimisul nostru).** Stadion 1 Mai ; timp călduros; spectatori — aproximativ 9000. Au marcat: Necula (min. 37) pentru Steagul roșu și Kun I (min. 78) pentru Crișul.

STEAGUL ROȘU: Papuc—Ivăncescu, Jenei, Alecu, Selymesi, Pescaru, Gane, Necula, Ardeleanu, Florescu (min. 72 — Rusu), Györfi.

CRIȘUL : Catona—Balogh, Serfözö, Naghi, Popovici, Tomeș, Dărăban, Suciu, Kun II, Cociș (min. 72 — Kun I), Harșani.

A arbitrat foarte bine Iaroslav Kalaș (Cehoslovacia).

Hotărît lucru, acest baraj solicită nervii pînă la limită. Partidele, dominate de setea de puncte a echipelor combatante, sînt de un dramatism rar întîlnit. Toți jucătorii sînt „conectați" la rețeaua de înaltă tensiune a întrecerilor.

Partida Steagul roșu—Crișul a întrunit toate elementele de nuanță — pozitive și negative — ale acestei aprige competiții.

Jocul a început sub semnul crispării și al... fricii ambelor echipe. Faptul că un fotbalist cu experiența brașoveanului Jenei acordă corner în min. 3 printr-un șut de la 30 metri de propria-i poartă, exprimă elocvent emotivitatea care i-a dominat de la început pe jucători. Din păcate, tensiunea jocului se traduce — din primul minut — și printr-o regretabilă notă de duritate creată de fotbaliștii ambelor tabere. O dată cu scurgerea minutelor, cei care încep primii să facă

Marius POPESCU

(Continuare în pag. a 3-a)

Internațional la 14 ani

Aruncă la coș Radu Mihăescu, component al echipei Școlii sportive nr. 2, care a susținut zilele trecute primul meci internațional de baschet pentru copii

Foto : T. ROIBU

Succese ale luptătorilor români în Cehoslovacia

În localitatea Pledvize s-au desfășurat întrecerile finale ale campionatelor de lupte libere ale R. S. Cehoslovace. La această competiție au fost invitați și luptători din Suedia, Bulgaria, Ungaria, Polonia și România.

Doi dintre sportivii noștri au obținut succese. Astfel **Lazăr Rădoi** (cat. 87 kg) a reușit să ocupe locul II, iar **Ludovic Ambruș** (cat. 78 kg) locul III.

FUNDAMENTUL NECESAR

Din noianul de cifre ce definesc valoarea maximă atinsă de cei mai buni sportivi ai lumii, la un moment dat, parcă nici unele nu sînt mai concludente pentru uriașul progres al sportului, în ultimele decenii, decît cele privind proba de înot pe 400 m liber. În 1924, la Paris, cu ocazia Jocurilor Olimpice, fotogenicul înotător Johnny Weismüller, care avea să devină faimosul Tarzan din filmele copilăriei noastre, a realizat în această probă timpul de 5:04,2, ceea ce a constituit un record mondial. Dacă ați cerceta un tabel al celor mai bune performanțe mondiale, realizate în această probă, veți descoperi că recordul mondial de atunci este întrecut cu mult nu numai de înotători — ceea ce este cît se poate de firesc — dar și de înotătoare. O tînără australiană, Karen Moras, este creditată în această probă cu un timp mai bun cu peste o jumătate de minut decît cel al lui Weismüller !

Nu de mult, la campionatele internaționale de gimnastică ale României, spectatorii au putut vedea o fetiță de 15 ani — Christine Schmidt — executînd cu o uimitoare dezinvoltură exerciții de mare dificultate, care altădată constituiau apanajul strict al maeștrilor consacrați. Talent ? Fără îndoială că da. Însă și o cultivare intensivă a acestuia. Mari talente au fost, la vremea lor, și Nurmi și Lovelock, de exemplu. Dar în 1936, Lovelock făcea doar 6—7 lecții de antrenament pe săptămînă, pe cînd marele lui succesor, din zilele noastre, Jim Ryun, are programate 2—3 antrenamente pe zi.

Un volum de muncă de asemenea proporții depun, acum, toți sportivii care năzuiesc să urce culmile cele mai înalte ale performanței. Gimnaștii de frunte din U.R.S.S., Voronin, Lisițki ș.a., totalizează săptămînal 30—35 ore de antrenament. Austriecele care se dedică patinajului artistic de performanță fac zilnic 3 pînă la 5 ore de antrenament, în funcție de perioada anului și de vîrstă (uneori extrem de fragedă, sub 4 ani).

Caiaciștii români care, de ani de zile, ne aduc satisfacțiile unor victorii de mare prestigiu, își fundamentează succesele pe un volum de muncă imens, în care pregătirea fizică multilaterală ocupă un loc însemnat, după cum remarca în ziarul nostru și antrenorul emerit Radu Hutan.

Firește, la cantitatea de pregătire se adaugă și factorul calitativ determinat, printre altele, de intensitate, de conștiinciozitate, ca și de o dozare optimă a diferitelor forme de antrenament.

Dar, fundamentul necesar, indispensabil astăzi în făurirea marilor performanțe, rămîne dorința de autodepășire a sportivului, concretizată într-un însemnat volum de pregătire. Această pregătire, sistematică, judicios combinată și făcută cu tenacitate îi dă sportivului aripile care îl poartă mai ușor, mai sigur, spre marile victorii.

Este un adevăr pe care geniul lui Brâncuși l-a formulat într-un mod universal valabil : **„Lucrurile nu sînt greu de făcut. Ceea ce e cu adevărat greu, este de a ne pune în starea de a le face".**

Sebastian BONIFACIU

COPII! În numărul nostru de mîine maestrul PETRE STEINBACH vă prezintă primul capitol (acomodarea cu mingea) din ABECEDARUL MICULUI FOTBALIST

SĂPTĂMÎNA KIEL-ULUI — O AMPLĂ REPETIȚIE

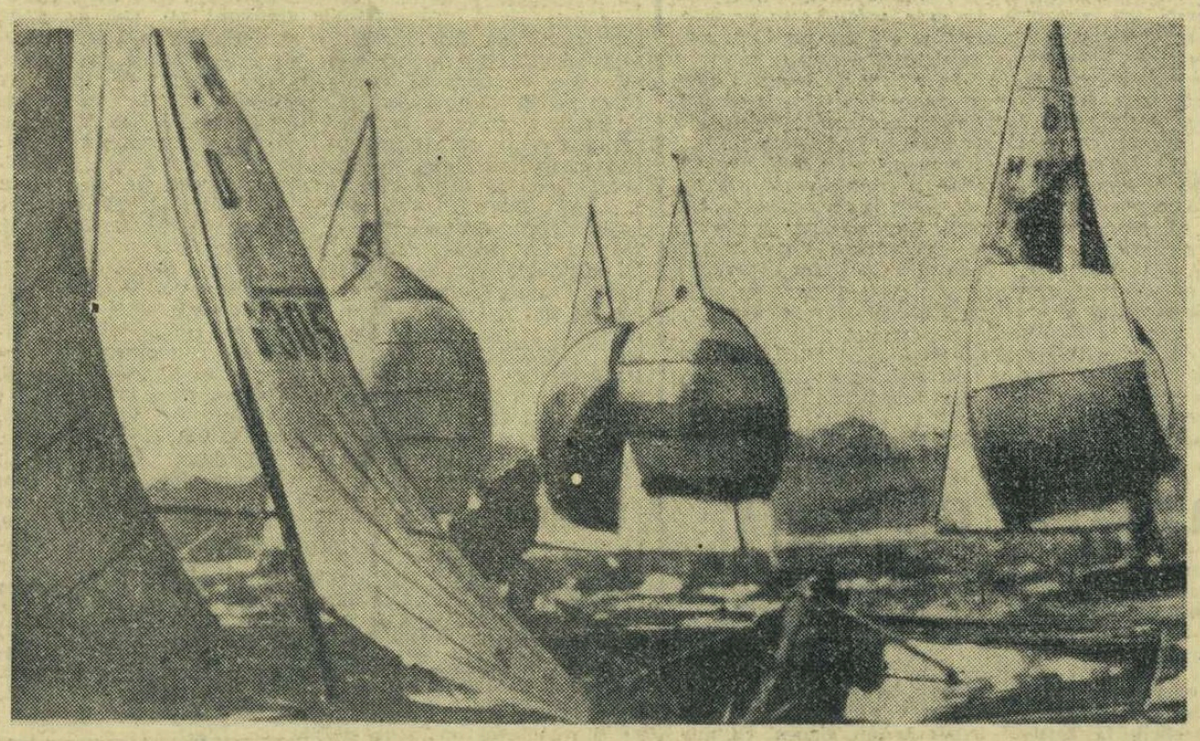

Deși cu o veche tradiție, concursul de vele de anul acesta de la Kiel are pentru gazde o importanță deosebită : el constituie o repetiție generală în vederea campionatelor mondiale pentru clasa 505, care vor avea loc în golful acestui port între 23 și 31 august.

Astăzi sosesc membrii Comitetului Director al F.I.B.T.

Astă-seară sosesc în Capitală oaspeți de seamă ai sportului românesc : membrii Comitetului Director al Federației Internaționale de Bob și Tobogganing (F.I.B.T.), care se vor întruni la Sinaia, în zilele de 28 și 29 iunie, într-o importantă ședință de lucru. Printre alții, sînt așteptați **Amilcare Rotta** (Italia), președintele F.I.B.T., **Hans Killian** (R. F. a Germaniei) și **Marcel Leclef** (Belgia), vicepreședinți ai F.I.B.T. Va mai fi prezent, dintre membrii Comitetului Director, **Peter Carver** (S.U.A.), membru în Comisia de organizare a Campionatelor mondiale din 1969, care vor avea loc la **Lake Placid**.

Se vor întîlni la aerogara Băneasa și vechi parteneri de întrecere pe pistele șerpuite de gheață și zăpadă, printre care piloții boburilor campioane mondiale pe anul 1934 : **Hans Killian**, care a cucerit, la **Garmisch-Partenkirchen**, titlul la „4" (alături de frînarul **Huber** și de **Walter** și **Schwartz**) și **Alexandru Frim**, pilotul nr. 1 al boburilor de 2 (frînar : **V. Dumitrescu**) în același an, dar la **Engelberg**, în Elveția ! Va mai fi prezent la acest „rendez-vous" după decenii și ing. **Tita Rădulescu**, de asemenea partener de întrecere al renumitului pilot **Hans Killian** în edițiile antebelice ale marilor întreceri de bob. Și pentru a completa datele privind personalitatea de performer a lui **Killian**, vă mai arătăm că în palmaresul său figurează și titlurile mondiale pe anul 1931, în bobul de 2, alături de **Huber**, la **Oberhau**, și 1935, în compania aceluiași echipaj suspomenit, în bobul de 4...

Alegerea țării noastre ca loc de desfășurare a acestei reuniuni dovedește prețuirea de care se bucură din nou bobul românesc. Bucuroși de oaspeți, boberii noștri le urează oaspeților BUN VENIT !

RAPID A CÎȘTIGAT FINALA CAMPIONATULUI EUROPEAN FEROVIAR

SOFIA, 26 (prin telefon, de la corespondentul nostru TOMA HRISTOV). — Deși a pierdut cu 1—0 (Kotkov a înscris cu două minute înainte de sfîrșit, preluînd cu capul mingea centrată de aripa stîngă), Rapid a cîștigat finala campionatului feroviar european ca urmare a victoriei obținute la două goluri diferență (scor 3—1) în prima manșă, disputată cu o săptămînă în urmă.

Lipsiți de atu-ul major (cuplul Dumitriu—Ionescu), fotbaliștii de la Rapid au evoluat totuși la un bun nivel. Calmi, feroviarii bucureșteni au respins atacurile dezlănțuite ale sofioților, contraatacînd cînd la rîndul lor uneori foarte periculos. Un aport deosebit l-a adus Năsturescu, care a alergat neobosit din propriul careu pînă în acela al adversarilor. În min. 72 și 77 aripa dreaptă a feroviarilor i-a pus în excelentă poziție de șut pe Pop și, respectiv, pe Seceleanu, dar aceștia au ratat mari ocazii de gol.

Arbitrul Musfata Gercekev (Turcia) a condus bine următoarele formații:

LOKOMOTIV SOFIA: Iordanov—Gherov, Hristakiev, Zafirov, Vladov, Th. Kolev, Georgiev, Nikolov (Țekov), Kotkov, Mihailov, Debîrski.

RAPID: Răducanu—Lupescu, Motroc, Dan Coe, Greavu, Dumitru, Jamaischi, Pop, Năsturescu, Seceleanu, Neagu (min. 28 Panici).

Fişier Olimpic

DECATLON

7877 Rein Aun (U.R.S.S.)
7861 Joachim Kirst (R.D.G.)
7831 Hans-Joachim Walde (R.F.G.)
7800 Bill Toomey (S.U.A.)
7705 Serghei Scelkov (U.R.S.S.)
7704 Siegfried Pradel (R.D.G.)
7614 CURT SOCOI, (ROMÂNIA)
7592 Steen Smidt-Jensen (Danemarca)
7573 Tomas Berendsen (U.R.S.S.)
7517 Axel Richter (R.D.G.)

PENTATLON FEMEI

4918 Heide Rosendahl (R.F.G.)
4876 Snejana Jurukova (Bulgaria)
4840 Maria Vittoria Trio (Italia)
4780 Gerda Mittenzwei-Uhlemann (R.D.G.)
4775 Valentina Tihomirova (U.R.S.S.)
4733 Maria Sisiakova (U.R.S.S.)
4659 ELENA VINTILĂ (ROMÂNIA)
4643 Pamela Kilborn (Australia)
Liesl Prokop (Austria)
4639 Marjana Lubej (Iugoslavia)

100 M BRAS BĂRBAŢI

66,2 Nikolai Pankin (U.R.S.S.)
66,4 Jose Silvio Fiolo (Brazilia)
67,5 Gheorghi Prokopenko (U.R.S.S.)
67,7 Vladimir Kosinski (U.R.S.S.)
68,1 Igor Morciukov (U.R.S.S.)
68,5 Egon Henninger (R.D.G.)
VASILE COSTA (ROMÂNIA)
69,5 Evgheni Mihailov (U.R.S.S.)
Lev Zavlianov (U.R.S.S.)
69,9 Roger Roberts (Anglia)
Aleksandr Tutakaev (U.R.S.S.)

SUB SEMNUL CERCURILOR OLIMPICE

OLIMPICII *în vizită la* sportul

Melania Decuseară vizează o medalie!

Aerul tineresc şi optimismul talentatei noastre săritoare **Melania Decuseară** au adus un suflu primăvăratec în redacţia noastră, copleşită, la ora vizitei, de problemele de fiecare zi şi de căldura pe care nu o alungă nici numeroasele ventilatoare.

Mai puţin cunoscut pînă în acest an, numele multiplei noastre campioane a devenit repede apreciat datorită frumoaselor performanţe înregistrate încă de la începutul sezonului. Într-adevăr, clasarea pe locuri fruntaşe în marile concursuri internaţionale de la Moscova, Minsk şi Varşovia, unde a avut ca adversare pe cele mai valoroase săritoare din Europa, au impus-o drept una dintre candidatele îndreptăţite să urce spre vîrful piramidei la marea întrecere a Jocurilor Olimpice.

Desigur, pînă la Mexic mai are un drum lung, pe parcursul căruia va trebui să confirme performanţele de pînă acum şi chiar să şi le îmbunătăţească. Cum va reuşi acest lucru ? În primul rînd prin eliminarea fisurilor existente încă în execuţia săriturilor. De pildă, dublu salt şi jumătate răsturnat grupat, notat cu coeficient de dificultate excelent : 2,8. Este o săritură pretenţioasă, cu care se poate cîştiga, dar se şi poate pierde un concurs. Or, Melania Decuseară este încă nesigură. De aceea, am întrebat-o dacă va insista în execuţia acestui salt, sau, ţinînd seama de unele eşecuri, va renunţa.

— Nici nu poate fi vorba să renunţ. Reuşita săriturii depinde în primul rînd de pregătirea mea şi vă asigur că îi voi acorda întreaga atenţie. Importantă este însă şi elasticitatea trambulinei. Şi, cum la Mexico fiecare concurent îşi va putea alege trambulina, în cazul în care voi fi selecţionată, voi avea posibilitatea să găsesc una cît mai elastică.

Pe lîngă săritura amintită, Melania Decuseară a avut însă căderi şi la săriturile impuse. La Moscova şi la Minsk ea a fost notată cu un punctaj mai slab la impuse, clasîndu-se printre fruntaşe datorită, în mod special, execuţiilor libere. Din nou am întrebat-o cum vede posibilă eliminarea acestui handicap.

— Observaţia este justă. Am fost notată mai.. discret pentru că nu eram cunoscută pe plan internaţional şi pentru că, într-adevăr, nu am avut suficientă eleganţă. Fapt care mi-a dat de gîndit şi care m-a obligat să insist asupra acestui capitol, extrem de important pentru formarea opiniei arbitrilor şi, deci, pentru obţinerea unui punctaj superior. Profit, însă, de ocazie pentru a face o precizare. Pînă acum, am vorbit despre trambulină, pentru care am avut posibilitate să mă pregătesc şi în ţară. Dar, convingerea mea este că marea performanţă o pot realiza la platformă unde, la libere, pregătesc exerciţiile cele mai grele (n. r. : subliniem că şi la trambulină Melania Decuseară prezintă la libere o medie de coeficient cel puţin egală cu cea a marilor săritoare din lume). **Fără a influenţa pregătirea la trambulină, antrenamentele la platformă constituie pentru mine un obiectiv de seamă şi am certitudinea că pînă la Olimpiadă voi executa cu siguranţă şi eleganţă cele 7 sărituri cuprinse în concurs.**

În încheiere, am întrebat-o dacă vede posibilă calificarea ei în finala olimpică. Ne-a răspuns cu un optimism justificat de talentul şi hărnicia ei.

— Vă rog să nu consideraţi lipsă de modestie încrederea ce o am că mă voi afla printre finaliste. La Mexico mă voi prezenta în cea mai bună formă, prin performanţele pe care cred că le voi realiza pînă atunci nu voi mai fi o necunoscută, iar arbitrii vor fi, desigur, mai puţin subiectivi. Şi, în aceste condiţii, pot spera chiar la o medalie.

Din toată inima, succes deplin !

D. STANCULESCU

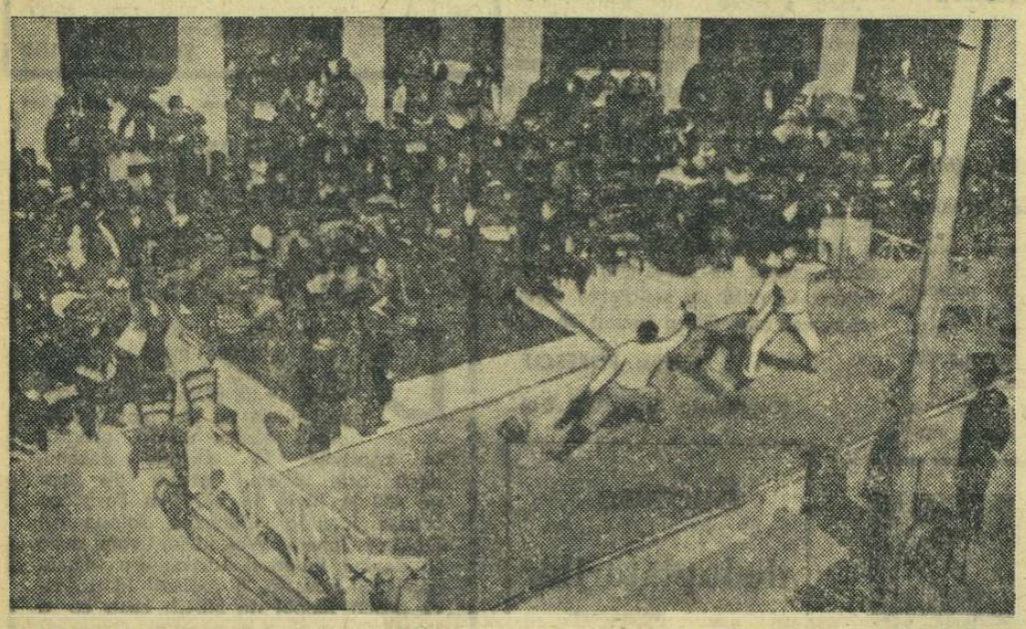

1896. Pe planşa de scrimă, la sala expoziţiei Zappeion

MINI-ROMANUL JOCURILOR OLIMPICE MODERNE

Ediţia I
1896 — Atena
(6—15 aprilie)
13 ŢĂRI PARTICIPANTE
285 concurenţi
9 discipline
43 DE PROBE

La început, lucrurile n-au decurs de loc uşor. Atenei i s-a făcut onoarea debutului, în amintirea Olimpiei. Dar Grecia nu era pregătită. Din motive financiare, guvernul se opunea. A fost nevoie de toată energia şi prestanţa lui Coubertin pentru a ajunge la ţel... chiar cu preţul demisiei guvernului Tricupi ! Restul l-a făcut cheta publică şi generozitatea individuală. Bancherul grec Georye Averoff, din Alexandria, a luat asupră-şi reconstruirea în marmură albă a bătrînului stadion din Atena, distrus de vreme şi oameni.

Stadionul a fost refăcut „ca pe vremea lui Pericle" : de formă eliptică (în U), avînd 260 m lungime şi 140 m lărgime, cu o pistă de... nisip fin, avînd în linie dreaptă 232 m şi turnante atît de accentuate încît atleţii trebuiau să încetinească ritmul alergării în curbă pentru a nu fi proiectaţi în afară ! Tendinţa de a copia antichitatea n-a fost de data aceasta în favoarea sportului modern.

Atena a fost o linie de plecare simbolică. Pentru prima oară reunite, de aici au pornit sporturile, pe acelaşi flanc, la cucerirea lumii.

Cea de-a 294-a ediţie a Jocurilor Olimpice din istoria omenirii, prima ediţie a erei moderne, putea începe !

La 6 aprilie, sub un soare strălucitor, are loc ceremonia inaugurală. Stadionul Panatenaic e plin de lume (sursele nu concordă : 50 000 — 80 000 de spectatori). Coruri şi fanfare intonează cantata olimpică a compozitorului Spiridon Samaras, pe versurile poetului Costin Pallamas.

Nostalgia surdă după vremurile de glorie de altădată stîrneşte acum entuziasmul spectatorilor. Regele Greciei proclamă deschiderea Jocurilor. Istoria olimpică modernă începe...

Nu e vorba încă, bineînţeles, de echipe naţionale reprezentative, nici de sportivi pregătiţi în mod special sau selecţionaţi în vreun fel. Aşa se face că o seamă de campioni binecunoscuţi ai timpului absentează la Atena. Englezii, de pildă, sînt mai curînd studenţi în vacanţă, pasionaţi de studii elenistice, decît sportivi de prima mînă Dintre toţi campionii americani ai timpului, doar sprinterul Tommy Burke a făcut deplasarea. Ceea ce nu i-a împiedicat pe cei 10 americani să cîştige toate probele atletice, cu excepţia maratonului şi a curselor de semifond (800 şi 1 500 m) care au revenit unui australian. Edwin Flack — aflat de asemenea întîmplător aici, căci era în vacanţă la Londra. Rezultatele — nici un record — nu puteau fi mai bune, în condiţiile unei piste moi, nisipoase şi a unui soare toropitor

În afară de cursa maratonului — pe care o cîştigă un grec, Spiridon Louis, spre fericirea şi entuziasmul connaţionalilor săi — proba atletică cea mai interesantă a fost cea de aruncare a discului, în care gazdele îşi puseseră, de asemenea, mari nădejdi, căci era o specialitate naţională. Pregătiţi timp de luni de zile înainte, după ce au studiat textele lui Filostrat, descriind metoda antică de aruncare — Sotir Versis şi Panait Paraskevopol se comportă excelent, dar la ultima aruncare îi întrece, doar cu 19 cm, americanul Garrett ! Garrett cîştigă proba de aruncare a discului cu performanţa de 29,15 m, adică exact atît cît a aruncat şi grecul Failos, dar... cu peste 2 300 de ani înaintea lui, anume în anul 498 î.e.n.

Se citează gestul ciclistului francez Léon Flameng care, conducînd detaşat în cursa de 100 km şi aflînd că principalul său adversar, grecul Colettis, trebuie să se oprească din pricina unei pene, se opreşte şi el, îşi aşteaptă adversarul şi porneşc din nou, împreună, în cursă !

Germanii au fost reprezentaţi de excelenţi gimnaşti, din celebrele „Turnerein"-uri. Cîştigătorul probei de săritură la cal, un gimnast mic şi suplu, Karl Schumann, s-a prezentat şi la întrecerea de lupte... cîştigînd ! În semifinală, sprintenul gimnast l-a învins pe... halterofilul englez Launceston Elliot, cu un cap mai înalt şi cu 20 kg mai greu decît el ! (După cum se vede, specializarea pe sporturi nu era încă un lucru realizat).

La probele de canotaj s-a renunţat, pentru că o puternică furtună a distrus bărcile aflate pe plaja de la Phalera.

Francezii s-au distins la ciclism şi scrimă, englezii la tenis, grecii la tir, ungurii la nataţie. Spre mulţumirea generală, toată lumea a cîştigat cîte ceva. Dar mai ales Coubertin ! El a cîştigat prima mare bătălie a idealului său, care va deveni, peste ani, unul din idealurile tineretului lumii. Dar n-a lipsit mult ca s-o piardă, la ediţia următoare...

Victor BANCIULESCU

Martor ocular

În ianuarie trecut s-a stins din viaţă ultimul supravieţuitor al primei ediţii a Jocurilor Olimpice moderne : sir **George ROBERTSON** (Marea Britanie). Reproducem pasaje din amintirile sale culese la Colegiul Avery Hill din Anglia :

„Oricum, tot voiam să mă duc în Grecia, aşa că m-am hotărît să particip la Jocurile din 1896. Sosit la Atena, am mai descoperit vreo 6 englezi care voiau şi ei să ia parte, individual. Toţi ne-am plătit singuri călătoria. Eu am închiriat o cămăruţă în centrul oraşului, împreună cu maratonistul australian Flack. Numai americanii erau oarecum mai organizaţi. Majoritatea proveneau de la Universitatea Princeton. La concursul de tir cu pistolul, americanii au jucat un renghi grecilor, care se credeau lipsiţi de concurenţi. Aflînd că doi compatrioţi, excelenţi trăgători, se găsesc în vacanţă în Italia, americanii le-au telegrafiat, rugîndu-i să vină urgent la Atena. Cei doi vilegiaturişti — nu numai buni pistolari, ci şi milionari — au sosit la timp pentru a concura şi a cîştiga !

Specialitatea mea atletică favorită era aruncarea „ciocanului". Pe atunci, era într-adevăr un ciocan, cu miner de lemn, în locul sferei cu sîrmă care se aruncă azi. Dar la Atena proba lipsea. Pe loc, m-am înscris la disc şi greutate. La Oxford, îmi fabricasem un disc de metal cu flancurile convexe, după desenele din Grecia antică. Spre marea mea surpriză însă, discurile folosite aci aveau flancurile plate. L-am lansat în stil clasic, cu picioarele imobile, nu cum se face azi, stupid, cu piruetă. Mi-amintesc că într-o după-amiază, dispunînd de cîteva ore libere, am participat şi la o competiţie de tenis. Listele, la aceste probe, nu se încheiau niciodată şi era suficient să te prezinţi.

Am părăsit Atena cu o ramură de măslin şi una de laur, premiul întîi şi doi. Am fost distins pentru o odă în limba greacă pe care am compus-o şi am declamat o".

ELENA VINTILĂ ŞI CURT SOCOL-LOCUL 7 ÎN LUME

Întrecerile atletice desfăşurate simbătă şi duminică la Cluj au avut o dublă importanţă : atît internă (campionatul republican) cît şi internaţională (meciul România—Franţa—Italia — Iugoslavia). În acest context, se cuvin a fi făcute cîteva notaţii pe marginea concursului.

● În ceea ce priveşte performanţele individuale, s-au înregistrat cîteva de o bună valoare internaţională. Astfel, rezultatul lui CURT SOCOL de 7614 p la decatlon figurează în statistica noastră ca al şaptelea din lume la jumătatea anului olimpic (primul loc îl deţine sovieticul Rein Aun cu 7877 p). La pentatlon, încă mai bine. Din primele 10 performanţe mondiale ale sezonului, trei au fost obţinute duminică la Cluj : 4840 p *Maria Vittoria Trio* (locul III în lume), 4659 p *Elena Vintilă* (VII) şi 4639 p *Marjana Lubej* (X), într-un clasament în care conduce vest-germana Heide Rosendahl (4918 p). Parţial, pe probe, la pentatlon au fost de asemenea realizate cîteva cifre bine cotate : 23,8 s la 200 m şi 6,46 la lungime (Maria Vittoria Trio), 6,24 la lungime (Elena Vintilă), 10,9 s la 80 mg (Marjana Lubej).

● Pe echipe, faţă de primele două ediţii ale patrulaterului (Merano 1966 şi Novisad 1967) Clujul a consemnat un salt valoric al formaţiilor române. La pentatlon, într-un clasament extrem de strîns, România a ocupat locul 3—4, la egalitate (19 p) cu cîştigătoarea de anul trecut — echipa Franţei, şi la numai un singur punct în urma locurilor 1—2 împărţite de Italia şi Iugoslavia. La decatlon, victoria echipei României reprezintă un succes ce trebuie apreciat ca atare. Chiar dacă Iugoslavia, descompletată, nu a mai contat în clasament, chiar dacă 2 atleţi italieni s-au accidentat uşor, iar unii dintre francezi au parcurs cele 10 probe pentru a doua oară la distanţă de numai o săptămînă, aceasta nu scade cu nimic meritele celor patru sportivi care au adus victoria României pe echipe : *Curt Socol, Silviu Hodoş, Andrei Sepci şi Valentin Jurcă.*

● În paralel cu întîlnirea internaţională s-a desfăşurat şi campionatul republican pe anul în curs la decatlon şi pentatlon. În paralel, este un fel de a spune. De fapt, la faţa locului s-a văzut că cei 4 decatlonişti şi cele 7 pentatloniste care au concurat doar pentru campionatul republican, s-au simţit de-a dreptul izolaţi, stingheri, făcînd doar simplă figuraţie la spectacolul actorilor principali, participanţi la meciul internaţional. Programul de concurs, diferit de cel al patrulaterului, le-a impus şi condiţii diferite (vînt, temperatură etc.), care uneori i-au dezavantajat net. Credem că, dacă din considerente de ordin financiar formula de disputare a întrecerilor a răspuns anumitor necesităţi, din punct de vedere pur sportiv nu a fost o iniţiativă prea fericită. Un campionat al ţării nu trebuie să-şi piardă strălucirea semnificaţiei sale la umbra unei competiţii internaţionale. Or, patrulaterul a captat atenţia întrutît, încît nici noi, în cronica de luni, nu am menţionat decît cîştigătorii campionatului naţional. Cu scuzele de rigoare, pupiicăm acum clasamentele complete ale celor două campionate republicane de seniori pe anul 1968. DECATLON— 1. Curt Socol (Universitatea Cluj) 7614 p — *campion republican*, 2. Silviu Hodoş (C.A.U. Bucureşti) 7060 p, 3. Andrei Sepci (Universitatea Cluj) 6892 p, 4. Valentin Jurcă (Universitatea Cluj) 6521 p, 5. Mihai Muha (C.S.O. Iaşi) 6243 p, 6. Eugen Simionescu (Constructorul Bucureşti) 5995 p, 7. Mihai Nicolau (C.S.O. Iaşi) 5979 p, 8. Constantin Grigoraş (C.S.O. Suceava) 5315 p ; PENTATLON — 1. Elena Vintilă (Dinamo Bucureşti) 4659 p — *campioană republicană*, 2. Maria Pandele (Metalul Bucureşti) 4410 p, 3. Cornelia Popescu (Liceul 35 Bucureşti) 4289 p 4. Anemarie Vitalioş (C.A.U Bucureşti) 4136 p. 5. Sanda Tănase (C.S.M. Cluj) 4122 p, 6. Erica Stoenescu (Rapid Bucureşti) 3818 p, 7. Maria Dobre (C.A.U. Bucureşti) 3810 p, 8. Valeria Biduleac (Constructorul Bucureşti) 3781 p, 9. Marta Anghel (C.A.U Bucureşti) 3779 p, 10. Păuna Păuleţu (C.A.U. Bucureşti) 3731 p, 11. Livia Ionescu (C.A.U. Bucureşti) 3416 p.

● Participînd în campionatul republican, *Cornelia Popescu* a realizat cu cele 4289 p nu numai un nou record republican de junioare (v.r. 4269 p Elena Vintilă din 1965), ci şi un punctaj mai mare decît două dintre atletele române care au evoluat în cadrul meciului internaţional (Vitalioş şi Tănase). În clasamentul acestuia însă locul înaintea Anemariei Vitalioş (4136 p) a fost ocupat cu 4379 p. Deci, chiar dacă ar fi fost inclusă în echipă, Cornelia nu ar fi putut contribui la îmbunătăţirea poziţiei formaţiei României.

● Probele combinate au găsit pe malurile Someşului un fertil teren de dezvoltare. Unul dintre promotorii atletismului clujean, dr. Ion Arnăutu (antrenorul lui Socol) spunea : „Toţii copiii care-mi vin la antrenament nu mai vor să facă altceva decît decatlon". Este normal, cînd s-a ajuns la situaţia că jumătate din componenţii echipelor naţionale (Socol, Sepci, Jurcă la decatlon, Sanda Tănase la pentatlon) să fie studenţi clujeni. Ţinînd cont de faptul că Clujul mai are şi cîţiva juniori de perspectivă, ca şi de entuziasmul manifest pentru probele combinate, s-ar putea ca în doi-trei ani reprezentativele naţionale de decatlon şi pentatlon să se confunde cu echipele Clujului !

Adrian IONESCU

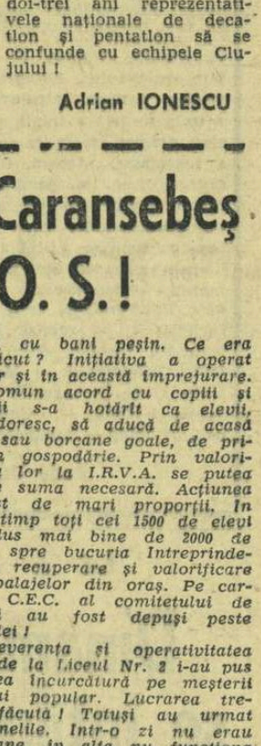

ELENA VINTILĂ

Bufanu — 24,5 s !

Pe stadionul „23 August", într-o atmosferă de cvasianonimat, s-au desfăşurat luni şi marţi campionatele Capitalei la atletism. De remarcat că, participînd în proba de 200 m, *Valeria Bufanu* (recordmana ţării la 80 mg) a realizat 24,5 s — al doilea timp românesc al sezonului ! În rest, deşi la întreceri au evoluat şi cîţiva componenţi ai lotului olimpic şi republican, rezultatele nu au strălucit. BĂRBAŢI — *100 m* : B. Iliescu 10,6, Al. Munteanu 10,8 ; *200 m* : Gh. Zamfirescu 21,8, Al. Munteanu 21,9 ; *400 m* : A. Deac 48,9, T. Puiu 49,4, I. Damaschin 49,5, Gh. Ungureanu 49,7 ; *800 m* : I. Damaschin 1:51,4, D. Tit 1:53,3 ; *1500 m* : C. Pascale 3:56,5, I. Nicolae 3:56,8 ; *5000 m* : I. Cioca 14:35,0, C. Andreica 14:51,8 ; *10 000 m* : I. Rusnac 30:28,8, N. Siminoiu 31:10,0 ; *110 mg* : N. Macovei 14,9, H. Ilieşu 15,0 ; *400 mg* : D. Cosma 54,7, G. Buhnilă (Suceava) 55,0 ; *3000 m obst.* : V. Caramihai 9:21,5 ; *20 km marş* : V. Ilie 1 h 37:05,0 ; *înălţime* : M. Mitilecis 2,01, C. Semen şi A. Popescu 1,95 ; *lungime* : D. Bădini 7,30 ; *prăjină* : D. Piştalu 4,70, S. Marian (n. 1949) 4,40, N. Ligor 4,30 ; *triplu* : M. Zaharia 15,33 ; *greutate* : Ad. Gagea 16,12 ; *suliţă* : D. Silaghi 69,62, St. Naghi 61,74 ; FEMEI — *100 m* : R. Marinescu 12,3 ; *400 m* : C. Berna 57,0, N. Onică 58,4 ; *800 m* : N. Onică 2:18,2 ; *80 mg* : G. Cîrstea 11,3 ; *înălţime* : D. Radu 1,56 ; *greutate* : E. Elic 15,14. A. Curău 14,84 ; *disc* : L. Manoliu 54,92, A. Menis 50,40, Şt. Lesenciuc 48,03 ; *suliţă* : M. Peneş 50,06, I. Stancu 48,20, E. Prodan 45,30. (NICOLAE D. NICOLAE — coresp.).

Întrecerile de atletism ale copiilor

Pe stadionul „Faianţa" din Sighişoara s-au desfăşurat finalele campionatelor republicane ale copiilor, la care au participat peste 600 de mici concurenţi. Cu prilejul concursului au fost înregistrate două noi recorduri republicane de copii la aruncarea mingii de oină: 84,32 m la băieţi şi 65,02 m la fete (Atila Gyorgy şi, respectiv, Eva Zorgö — ambii de la Şcoala sportivă Cluj). Primii 3 clasaţi : BAIEŢI — **60 m** : I. Ghiţă (Termocentrala Craiova) 7,5 (în semifinale 7,4), M. Caricataş (Constr. Buc.) 7,5, L. Eftimie (Şc. sp. 2 Buc.) 7,7. **300 m** : I. Ghiţă 38,9, M. Caricataş şi Gh. Sfichi (Constr. Buc.) 40,2 ; **lungime** : M. Deheleanu (Şc. sp. Arad) 5,87, L. Eftimie 5,73, Al. Szentpeteri (Şc. sp. 2 Buc.) 5,76 ; **înălţime** : M. Curcă (Şc. sp. Buzău) 1,54, I. Dumitru (C.S.O. Piteşti) 1.50, M. Comşa (Negoiu Făgăraş) 1,50 ; **500 m** : Al. Szentpeteri 1:14,7, R. Roşca (Baia Mare) 1:15,3, M. Zisulescu (Şc. sp. 1 Buc.) 1:15,9 ; **greutate** : A. Gyorgy 12,94. G. Călin (Şc. sp. 1 Buc.) 12,66, P. Neagu (Ştiinţa Alexandria) 12,60 ; **minge de oină** : A. Gyorgy 84,32, I. Dan (Ştiinţa Alexandria) 72,90, V. Cocorada (Tg. Jiu) 69,52 ; **4 x 60 m** : Şc. sp. Cluj 29,9, C.F.R. Timişoara 30,1, Şc. sp. 1 Buc. 30,4. FETE — **60 m** : Ad. Teodoru (C.S.Ş. Buc.) 7,9, M. Nedelcu (Şc. sp. Cluj) 8,2, Fl. Tiglea (Şc. sp. Ploieşti) 8,2 ; **300 m** : E. Monoranu (Şc. sp. Roman) 43,8, M. Leu (Viitorul Brăila) 44,6, Fl. Tiglea 45,4 ; **lungime** : Ad. Teodoru 5,26, E. Zorgö 5,23, S. Cubleşan (Lic. 8 Cluj) 5,08 ; **înălţime** : D. Vascu (C.S.Ş. Buc.) 1,43, A. Hoinărescu (Lic. N. Bălcescu Cluj) 1,39, G. Păcuraru (Lic. N. Bălcescu Cluj) 1,39 ; **greutate** : M. Constantin (Şc. sp. 2 Buc.) 11,65, E. Kulczycki (Şc. sp. Oradea) 10,89, H. Hahnecker (Ştiinţa Codlea) 10,19 ; **minge de oină** : E. Zorgö 65,02, D. Dumitraşcu (Şc. sp. Ploieşti) 54,52, C. Petruţ (Lic. 2 Braşov) 54,40 ; **4 x 60 m** : Şc. sp. Cluj 31,3, C.S.Ş. Buc. 32,1, Şc. sp. 2 Buc. 32,4.

Liceul nr. 2 din Caransebeş lansează S. O. S. !

A avea iniţiativă este total contraindicat, dacă nu chiar periculos, la Caransebeş. Cel puţin asa dovedeşte experienţa profesorului NICOLAE OLARU, a cărui păţanie o facem cunoscută spre a fi şi altora drept învăţătură de minte.

...S-a întîmplat la Liceul nr. 2 din oraş. Mare şi vechi locaş de învăţămînt : 41 de clase, peste 1500 de elevi, 57 de profesori şi învăţători în corpul didactic, 4 cadre de educaţie fizică, cu patru titulari care predau săptămînal 84 de ore de educaţie fizică. Ca bază materială pentru sport liceul dispune de două săli de gimnastică, un teren de volei şi un sector de sărituri. Puţin. Curtea şcolii se pretă, însă, la extindere. Puteau fi amenajate pe suprafaţa ei trei terenuri.

Cît ar fi costat toată lucrarea ? A fost consultat tehnicianul Şerban, de la fostul sfat popular orăşenesc, şi specialistul a stabilit din ochi devizul :

— Nimica toată, vreo 10—12 000 de lei. Tragem în jur o bordură, peste care aşternem covorul de bitum. Iarna se poate face aici un excelent patinoar.

Bani erau. Şcoala avea o sumă economisită, urmînd doar să se aprobe transferarea ei la acest capitol bugetar. Ceea ce n-a fost de loc greu. Şi, înarmat cu toate actele şi foarte mult entuziasm, profesorul Olaru a încheiat devizul cu sfatul popular orăşenesc. Asta se întîmpla în toamna anului trecut.

Dar, o dată cu lucrarea au început necazurile. Beneficiarul a fost anunţat că „sfatul" nu poate plăti muncitorii, neavînd un stat de salarii în acest sens şi cheltuielile trebuie suportate de şcoală, cu bani peşin. Ce era de făcut ? Iniţiativa a operat creator şi în această împrejurare. De comun acord cu copiii şi părinţii s-a hotărît ca elevii, care doresc, să aducă de acasă sticle sau borcane goale, de prisos în gospodărie. Prin valorificarea lor la I.R.V.A. se putea strînge suma necesară. Acţiunea a fost de mari proporţii. În scurt timp toţi cei 1500 de elevi au adus mai bine de 2000 de sticle, spre bucuria Întreprinderii de recuperare şi valorificare a ambalajelor din oraş. Pe carnetul C.E.C. al comitetului de părinţi au fost depuşi peste 5 000 lei !

Perseverenţa şi operativitatea celor de la Liceul Nr. 2 i-au pus în grea încurcătură pe meşterii sfatului popular. Lucrarea trebuia făcută ! Totuşi au urmat tărăgănelile. Într-o zi nu erau camioane, în alta nu funcţiona excavatorul de la balast, cînd era şi una şi alta nu erau muncitori. În două luni, au fost aduse cu chiu cu vai, cîteva maşini de pietriş. Pînă cînd, la 25 noiembrie 1967, a venit iarna de-a binelea.

— Fraţilor, sîntem salvaţi, ninge ! au exclamat cei de la sfat. Dacă e zăpadă nu se poate lucra. O amînăm la primăvară !

Bucuria n-a fost împărtăşită de cei patru profesori ai şcolii, şi mai ales de Nicolae Olaru, principalul iniţiator al acţiunii. Dacă nu se amenajează terenul banii rămîn necheltuiţi şi cine ştie dacă anul viitor se vor aproba alţii. În disperare de cauză, se recurge la o soluţie : sfatului popular orăşenesc i se plăteşte lucrarea (16 000 prin virament, 2 800 lei în numerar) CA ŞI CUM AR FI FOST EFECTUATĂ, primindu-se ASIGURĂRI FERME că, de îndată ce timpul va permite, totul se va face bine şi urgent. (Eroare gravă, ştiut fiind că niciodată nu trebuie plătit croitorul pînă cînd hainele nu sînt în garderob !)

Epilogul îl bănuiţi. Şi la această dată curtea Liceului nr. 2 din Caransebeş se prezintă în situaţia de astă-toamnă, cu grămezi de balast pe ea. Colac peste pupăză, Consiliul popular orăşenesc — total lipsit de simţul umorului — afirmă că pentru ce s-a plătit, treaba a fost făcută, (urmînd doar să fie nivelat pietrişul) şi că, dacă şcoala vrea teren de sport, trebuie să scoată alţi bani. Nenumăratele intervenţii şi rugăminţi făcute de prof. Emil Rădescu, directorul liceului, de prof. N. Olaru au rămas fără rezultat.

Poate că aceste rînduri îi vor determina pe tovarăşul N. ŢIGU, preşedintele Comitetului executiv al Consiliului popular orăşenesc provizoriu Caransebeş, să dispună rezolvarea urgentă a acestei situaţii intolerabile. Nu de alta, dar oricît de mare ar fi vacanţa de vară, ea ni se pare prea scurtă pentru încetineala de care dau dovadă organele civice ale oraşului !

Valeriu CHIOSE

Campionatul feminin de popice

După 5 săptămîni de dispute, semifinalele campionatului republican feminin de popice pe echipe pot fi considerate ca şi încheiate, deoarece cele două restanţe (Sănătatea Birnova, — Cetatea Giurgiu şi Voinţa Brăila—Voinţa Bucureşti programate duminică) nu mai pot influenţa clasamentele. Iată cîteva rezultate înregistrate în ultima etapă : Voinţa Tg. Mureş—C.S.M. Reşiţa 2 379—2 332 p.d., Gaz metan Mediaş-Voinţa Oradea 2 329—2 142 p.d., Cetatea Giurgiu-Petrolul Ploieşti 2 126—2 163 p.d.

La capătul celor 5 etape clasamentele au următoarea înfăţişare : SERIA I — 1. C.S.M. Reşiţa 10 p, 2. Voinţa Cluj 10 p (punctaveraj mai slab), 3. Voinţa Tg. Mureş 8 p, 4. Voinţa Ploieşti 8 p, 5. Băimăreana Baia Mare 4 p ; SERIA A II-A : 1. U. T. Arad 12 p, 2. Gaz metan Mediaş 10 p, 3 Voinţa Craiova 8 p, 4. I. C. Oradea 6 p, 5. Voinţa Blaj 1 p ; SERIA A III-A : 1. Petrolul Ploieşti 12 p, 2. Laromet Buc. 10 p, 3. Cetatea Giurgiu 5 p (un joc mai puţin), 4. Sănătatea Birnova 4 p (un joc mai puţin ; SERIA A IV-A : 1. Hidromecanica Braşov 12 p, 2. Voinţa Buc. 6 p (un joc mai puţin), 3. Unirea Roman 6 p, 4. Voinţa Brăila 4 p (un joc mai puţin).

Primele două echipe din fiecare serie s-au calificat în finala pe ţară care va avea loc între 6—10 iulie pe arenele Petrolistul şi Flacăra din Cîmpina.

fotbal

PROGRESUL SPERĂ...

(Urmare din pag. 1)

nici o satisfacție celor care au urmărit-o, ci numai Progresului și suporterilor săi, care își pun acum toate speranțele în jocul cu Steagul roșu.

Progresul a cîștigat pe merit, fiindcă a avut o linie de mijloc mai bună, care a acoperit un spațiu mare, ajutînd în permanență apărarea. În plus, atît Neacșu, cît și Șoangher, au participat de multe ori la acțiunile ofensive, alături de Oaidă — un adevărat motor care a tras toată echipa după el — și Țarălungă.

Bucureștenii au jucat prudent în apărare, iar înaintașii au speculat greșelile adversarului și au forțat înscrierea golurilor. Politehnica Galați a jucat mai slab decît duminică; apărătorii au fost ușor depășiți, fiindcă linia de mijloc a fost ca și inexistentă. Înaintașii s-au complăcut în driblinguri cînd aveau situații clare de șut.

Iată cum au fost înscrise cele 6 goluri:

Min. 40: portarul Iorgulescu, înainte de a degaja mingea, face mai mult de patru pași, arbitrul sancționează cu lovitură indirectă în careu, care este executată de Matei către **Țarălungă**, ultimul înscriind pe lîngă zidul defectuos al gălățenilor; min. 48: **Matei** profită de o ezitare a apărătorilor gălățeni și ridică scorul la 2—0. Studenții reclamă ofsaid, dar golul a fost valabil; min. 49: **Bretan**, printr-un șut foarte frumos, reduce din scor: 2—1; min. 56: Oaidă face o cursă vijelioasă pe extremă, centrează, portarul Iorgulescu scapă mingea și **Matei**, prezent pe fază, o împinge în plasă: 3—1; min. 88: Oaidă pasează lui **Țarălungă** și acesta șutează sec: 4—1; min. 90: **Velea** primește o pasă de la Stătescu și șutează de la aproximativ 16 m, stabilind scorul final: 4—2.

Regretabil jocul dur al celor două formații, cu îmbrînceli, dueluri nesportive, dar mai ales atitudinea huliganică a unor spectatori. În min. 50 un spectator l-a lovit cu piatra pe arbitrul de linie Vasile Topan, motiv pentru care jocul a fost întrerupt pentru cîteva minute.

Egalare cu 12 minute înainte de sfîrșit

(Urmare din pag. 1)

fotbal sînt brașovenii, mai lucizi și mai legați în acțiuni. Florescu (min. 14 și 17) și Ardeleanu (min. 16) au ocazii de a înscrie, dar Catona salvează cu prețul unor robinsonade spectaculoase. Cea mai clară ocazie de gol o au însă orădenii în min. 35. Suciu trece de Selymesi, ajunge în colțul careului de 6 m și șutează. Papuc iese în calea șutului, dar mingea se lovește de Selymesi și ricoșează spre poarta goală... Gol? Nu! Bara transversală îi salvează pe brașoveni. După numai două minute, Balogh trimite greșit acasă, Györfi intercepteză și centrează la Necula, care reia fulgerător în plasă: 1—0. După pauză, inițiativa trece treptat de partea orădenilor, care presează din ce în ce mai insistent. Stegarii temporizează, trag de timp, se apără în 10 oameni. Crișul are două mari ocazii de gol, dar Kun II (min. 60) și Harșani (min. 71) ratează. Cu 12 minute înainte de sfîrșitul jocului, brașovenii plătesc tributul orientării lor exclusiv defensive. Un corner la poarta lui Papuc, brașoveanul prinde balonul, dar îl scapă copilărește din mîini, iar Kun I îl împinge în plasă: 1—1.

Față de aspectul general al jocului, considerăm că brașovenii au trecut pe lîngă victorie în prima repriză, iar orădenii în cea de a doua. Departe de a soluționa problema calificării în divizia A, rezultatul meciului a complicat și mai mult acest baraj, care, repetăm, se joacă cu inimile și cu nervii oamenilor...

Clasamente

TIMIȘOARA:

1. Steagul roșu Bv.	2	1	1	0	3—1	3
2. Crișul Oradea	2	1	1	0	2—2	3
3. Progresul Buc.	2	1	0	1	5—4	2
4. Politehnica Galați	2	0	0	2	2—6	0

ARAD:

1. Gaz Metan Mediaș	2	2	0	0	2—0	4
2. A. S. Cugir	2	1	0	1	2—2	2
3—4. Met. Tr. Severin	2	0	1	1	2—3	1
3—4. Chimica Tîrn.	2	0	1	1	1—2	1

BRAȘOV:

1. Progresul Brăila	2	1	1	0	4—0	3
2. Chimia Rm. Vîlcea	2	1	1	0	1—0	3
3. Gloria Bîrlad	2	1	0	1	3—5	2
4. Victoria Roman	2	0	0	2	1—4	0

Barajul pentru divizia B

Bîrlădenii în revenire

Gloria Bîrlad — Victoria Roman 3-1 (0-0)

BRAȘOV, 26 (prin telefon).

Stadion „Metrom"; teren bun; timp închis, cu nori amenințători; spectatori — circa 500. Au înscris Foca (min. 71) — care a deviat cu talpa o minge respinsă de fundașul Halasz), Trăznea (min. 85 și 90) pentru Gloria și Nicoară (min. 55) pentru Victoria. A arbitrat bine Waclaw Majdan (Polonia), ajutat la tușe de Eugen Bucșa Sibiu și Gavrilă Pop-Brașov.

GLORIA BÎRLAD: Diaconu—Sișcă, Cucu, Angheluță, Beniovschi, Poale Jungi, Draga (min. 62 Furnică), Otic, Foca, Trăznea, Albu.

VICTORIA ROMAN: Igna—Nicoară, Arnăut (min. 23 Halasz), Lungan, Șerban, Tiusz, Panciu, Tifirel, Bărgăoan, Nestorovici, Crețu.

Partida dintre Gloria Bîrlad și Victoria Roman a avut o miză deosebit de importantă. Învingătoarea avea să candideze cu mai mult succes pentru unul din cele trei locuri care asigură promovarea, în timp ce învinsa urma să fie aproape de retrogradare. În ciuda acestei mize importante, am asistat la un joc destul de spectaculos, disputat într-o notă de sportivitate, cu acțiuni numeroase de la o poartă la cealaltă, încheiate prin șuturi puternice, dar, ca să fim sinceri, și cu o serie de greșeli elementare, comise de jucătorii ambelor formații.

Victoria Roman a fost mai mult timp aproape de „victorie", pînă la înscrierea golului de către fundașul Nicoară. Ea a avut două bare (min. 35 Crețu și min. 46 Bărgăoan — din lovitură liberă) și alte cîteva ocazii, ratate însă de atacanți. În schimb, Gloria Bîrlad, jucînd mai calm, a reușit să treacă peste aceste momente și să revină puternic, înscriind trei goluri și avînd și alte ocazii.

CAROL GRUIA-coresp. princ.

Ambele echipe mulțumite

Chimia Rm. Vîlcea — Progresul Brăila 0-0

BRAȘOV, 26 (prin telefon, de la trimisul nostru). Stadionul Tineretului; teren alunecos; timp noros (a plouat în prima repriză); spectatori — aproximativ 900. A arbitrat foarte bine Stanislav Bekstain (Polonia), ajutat la linie de Leonard Elinski (Polonia) și C. Mihăilescu (Brașov).

CHIMIA RM. VÎLCEA: Sanda — Mihăilescu, Motrescu, Gümo, Petrică, Neagoe, Gheorghe, Plugaru, Dașcu, Stănescu (min. 64, Găinaru), Drăgușin.

PROGRESUL BRĂILA: Rădoi — Buterez, Cazan, Gheorghiță, Teodorescu, Urmeș, Ionescu, Turcu, Iancu, Ciupitu, Stoian (min. 59, Bunea).

La fluierul final, jucătorii ambelor formații erau fericiți. **Rezultatul de egalitate**, cu care s-a încheiat partida, **a asigurat Chimiei și Progresului calificarea** în viitoarea ediție a campionatului diviziei B. Ambele echipe au jucat însă modest, punînd accentul pe apărare. Flori rare au fost situațiile în care atacanții Progresului și ai Chimiei au pătruns în careu și au șutat la poartă. Dar, și în aceste cazuri, șuturile n-au nimerit ținta... Vîlcenii au avut inițiativa cîteva perioade, au obținut mai multe cornere, iar Dașcu, Stănescu, Drăgușin și Plugaru au șutat de la 18—20 m, însă rareori pe spațiul porții. Fotbaliștii brăileni ni s-au părut obosiți și, din această cauză, au alergat puțin, iar acțiunile lor ofensive au fost construite cu... încetinitorul.

În prima repriză, s-a jucat în majoritatea timpului la mijlocul terenului, static, cu multe execuții tehnice greșite. Chimiștii au încercat ceva mai des vigilența portarului advers Rădoi, dar Dașcu (min. 5, 18 și 38), Stănescu (min. 14), Gheorghe (min. 25) și Plugaru (min. 35) au trimis balonul pe lîngă poartă. În această parte a meciului, brăilenii au șutat doar de trei ori spre poartă: Urmeș (min. 30 și 40) și Ionescu (min. 44).

După pauză, Progresul a ieșit mai des la atac și a avut chiar două ocazii de a deschide scorul. În min. 72, Ciupitu a pătruns în careu, a șutat, însă balonul a trecut puțin pe lîngă bară. După 7 minute, Turcu, din poziție favorabilă, a trimis balonul afară. În minutul următor, vîlcenii au obținut o lovitură de colț. A executat Dașcu, balonul a ajuns la Plugaru care — cu capul — l-a prelungit spre poartă, dar Rădoi, atent, l-a reținut. Pînă la sfîrșit, s-a jucat la mijlocul terenului, echipele fiind mulțumite de rezultat.

P. VINTILA

O greșeală decisivă a portarului Miniosu

A. S. Cugir — Metalul Tr. Severin 2-1 (1-1)

ARAD, 26 (prin telefon). Stadion C.F.R.: teren bun; timp frumos; spectatori puțini (300). Au marcat: Gherghel (min. 37) și Miniosu (min. 87), — autogol pentru A. S. Cugir și Pelea (min. 74) pentru Metalul Tr. Severin. Arbitru: Slama Iaroslav (Cehoslovacia), ajutat la tușă de Ion Oprita (Arad) și Iuliu Boroș (Timișoara).

A. S. CUGIR: Salomir—Ciubotariu, Neamțu, (minutul 80 Boroș), Dinea, I. Gheorghe, Pîrvulescu, Gherghel, R. Lazăr, Safar, Ivan, Tamaș.

METALUL TR. SEVERIN: Miniosu — Chițulescu, Constantin, Virtog, Jimboreanu, Cîntar, Căprioru (min. 72 — Pelea), Diaconu, Chirițescu, Zaharia, Gall.

În min. 87, cînd nimeni nu se mai aștepta, a intervenit lovitura de teatru, care avea să hotărască soarta partidei de baraj pentru divizia B, grupa B, dintre formațiile A. S. Cugir și Metalul Tr. Severin. În acel minut, fotbaliștii de la Cugir beneficiază de o lovitură liberă indirectă în interiorul careului. Execută Remus Lazăr, scurt, pînă la Ion Gheorghe, care trimite balonul ușor în fața porții; Miniosu, portarul Metalului, respinge mingea în sus și aceasta îi revine tot lui; de astă dată, însă, greșește și o introduce în propria poartă. Cu acest autogol, scorul a devenit 2—1 pentru A S. Cugir, asigurîndu-i victoria.

Ce se întîmplase pînă atunci? Tabela de marcaj indica 1—1 în urma unui joc echilibrat, pe alocuri viu și de un nivel satisfăcător. Ambele formații au luptat cu ardoare, au depus eforturi susținute pentru a-și spori șansele de calificare în divizia B. Învingătorii au dovedit o mai bună pregătire tehnică individuală, au jucat mai legat, mai matur. În concluzie, putem spune că au meritat victoria.

Metalul Tr. Severin are meritul de a fi opus o dîrză rezistență, dominînd chiar o bună parte din timp. În mod deosebit ne-a reținut atenția jocul practicat de Constantin, Jimboreanu și Gall, componenți de bază ai echipei.

IACOB ȘTEFAN
coresp. principal

„REZULTATUL FAVORIZEAZĂ NET PE MEDIEȘENI"

Gaz metan Mediaș — Chimica Tîrnăveni 1-0 (1-0)

Stadion U.T.A.; timp frumos; teren excelent; spectatori: circa 600.

A marcat Matei (min. 22).

Arbitrul bulgar A. Mateev, ajutat la tușă de compatriotul său L. Raducev și Șt. Bîrăescu (Timișoara), a condus inegal următoarele formații:

GAZ METAN: Andrei—Rezmuveș, Lepădatu, Kezdi, Scheau, Panaitescu, Feordan, Gattner, Barna, Petrică, Matei.

CHIMICA: Guneș—Ziegler, Deac, Dandoș, Pantea, Pop (min. 64 Trifu), Naghi, Csenteri, Fazekaș, Vegh. Szekely.

ARAD, 26 (prin telefon, de la trimisul nostru). — „Rezultatul favorizează net pe mediesenii. Chimica a asigurat o mai bună circulație a balonului, atacînd mai insistent și ratînd ocazii... cît roata carului, Gaz metan, în schimb, a marcat un gol cu care a obținut o victorie neconcludentă, dar definitivă, pentru rămînerea în divizia secundă". Aceasta a fost succinta declarație pe care ne-a făcut-o la terminarea partidei antrenorul federal **Coloman Braun.** Și competentul nostru antrenor a sesizat într-adevăr esențialul. Chimica a atacat mai mult, meritînd cel puțin un meci egal, după numărul ocaziilor de gol, dar Gaz metan și-a apărat cu strășnicie mica zestre, care l-a asigurat calificarea.

Iată acum, pe scurt, filmul partidei: în plină dominare a chimiștilor, lovitură de teatru — Gaz metan, trecînd pentru a patra oară linia de centru, înscrie prin Matei (min. 22), care reia o minge revenită în teren din bara transversală. Urmează cîteva minute de iureș mediesean, după care jocul revine la aspectul lui inițial: chimiștii atacă mai decis, însă Vegh (min. 34), Fazekaș, cu o frumoasă „întoarcere" din marginea careului mare (min. 37), și Szekely (min. 41) greșesc de puțin.

După pauză, partida devine mai echilibrată, dar cei care atacă mai hotărît sînt chimiștii din Tîrnăveni. Aceștia au egalarea în... bocancul lui Csenteri (min. 49), care numai de la 3 m de poartă trage peste bară, ratînd cea mai mare ocazie a întîlnirii. În final, fotbaliștii chimiști accentuează presiunea la poarta echipei mediesene, dar apărarea acesteia, în frunte cu portarul Andrei, respinge totul. Notăm ultimele ocazii: Szekely (min. 75), Csenteri (min. 84) și Fazekaș (min. 90). Cu aceasta, partida ia sfîrșit cu victoria mediesenilor, care indiferent de rezultatul ultimei manșe a barajului se alătură, în continuare, echipelor de divizia B.

Ovidiu IOANIȚOAIA

Mobilizare sau supramobilizare? (II)

Să încercăm o foarte sumară analiză a consecințelor supramobilizării. Sportivul, care oricum este mobilizat și dornic de a cîștiga pentru că acesta este obiectivul lui principal și de el depinde aprecierea și citeodată chiar viitorul activității sale sportive, este, în preajma unui concurs important, într-o stare emoțională specială, cu o serie de transformări fiziologice și psihologice pe care le antrenează. Dintre acestea vom aminti doar accelerarea pulsului și respirației, modificarea presiunii arteriale și a rezistenței electrice a pielii, creșterea tonusului muscular etc., ca urmare a profundelor modificări neuro-endocrine care însoțesc emoțiile. Toate aceste modificări au, pînă la un anumit nivel, un caracter adaptativ, ducînd la o creștere a capacității de lucru a individului. Ce se întîmplă însă peste acest nivel? Cercetări psihologice riguroase au scos în evidență faptul că pentru un randament optim, în orice activitate, este necesară o participare afectivă de intensitate medie. Sub sau peste această intensitate a proceselor emoționale, randamentul scade într-o măsură cu atît mai importantă cu cît devierea este mai mare. Emoțiile de intensitate mare produc, de cele mai multe ori, o dezorganizare a activității, (care se reflectă de minune în expresia populară „și-a pierdut capul") sau chiar oprirea ei („a înlemnit de frică"), și o epuizare rapidă a energiei nervoase și fizice.

Supramobilizările, îndemnurile sau, cu atît mai mult, amenințările (mai sînt din păcate și astfel de cazuri) din preajma competiției accentuează starea de emotivitate în așa măsură încît aceasta își pierde caracterul adaptativ și capătă unul dezadaptativ, dezorganizator al activității.

SISTEMUL DE PREMIERE

Un efect asemănător are, în unele cazuri, și sistemul actual de premiere prin care se recompensează **victoria** și numai ea, indiferent prin ce mijloace a fost obținută sau dacă se datorește întîmplării sau slăbiciunii adversarilor. Jocul corect, fair-play-ul, dar chiar cel spectaculos și conform cu indicațiile antrenorilor dar care datorită unui anumit concurs de împrejurări (de exemplu, un excelent portar în poarta adversarilor) nu a dus la victorie, de cele mai multe ori este nepremiat, iar sportivii trebuie să se mulțumească cu cîteva laude ale antrenorului sau ale unui cronicar sportiv curajos. Același lucru este valabil și în sporturile individuale. De ce nu este premiată depășirea recordului personal — dacă acest lucru se produce la un nivel suficient de ridicat în scara de valori internaționale — (stabilirea criteriilor în această privință n-ar fi un lucru prea greu) — și se cere neapărat urcarea pe podiumul învingătorilor? Oare sportivul care se autodepășește la un campionat important, dar din cauza valorii foarte ridicate a concurenților nu reușește să se claseze printre primii trei, nu merită mai mult decît o strîngere de mînă față de colegul său, care la un alt concurs cu o participare slabă, evoluează sub posibilitățile lui, dar ca „chiorul în țara orbilor", reușește să ocupe locul întîi? Desigur, titlul de campion național sau internațional este frumos și merită să fie recompensat întotdeauna. Dar care valoarea absolută a unei performanțe, care reflectă străduințile sportivului și munca antrenorului său este un lucru secundar, iar recompensarea lor poate să fie expusă jocului întîmplării?

INTENȚII BUNE, DAR EFECTE...

Urmările supramobilizării, oricît de bune ar fi intențiile de la care pornesc, nu sînt de obicei cele scontate. Creșterea excesivă a tensiunii de concurs, starea cunoscută sub numele de „febră de start", produce acute modificări organice printre care amintim transpirația, uscăciunea gurii, tremurături ale membrelor sau ale întregului corp, diureză crescută și psihologice ca nervozitate sau dimpotrivă stare depresivă, rapide schimbări ale dispoziției, grabă nejustificată, stare de împrăștiere mentală, degradarea memoriei etc. Toate aceste manifestări duc de cele mai multe ori la rezultate valorice inferioare posibilităților sportivului.

Pe lîngă urmările de ordin sportiv, nu trebuie să uităm nici pe cele de ordin etic. Spre ce direcție se va dezvolta profilul moral al tînărului care vine pe teren nu atît cu gîndul de a presta un joc frumos și eficient ci preocupat cum să-l facă inofensiv pe x sau y (de obicei cel pe care are sarcina să-l marcheze) prin orice mijloace, chiar cele interzise de regulament? Asemenea „nesportivități" se întîlnesc nu numai în unele jocuri sportive (dintre care desigur fotbalul duce steagul) ci și în unele sporturi individuale, cu deosebirea că îmbracă forme mai variate și mai puțin vizibile de outsideri, dar cu efecte tot atît de dăunătoare atît pentru performanța victimei cît și pentru caracterul vinovatului.

Iată de ce, trebuie să discernem cu mare finețe psihologică pînă unde este necesară intervenția mobilizatoare a antrenorului și de unde începe supramobilizarea, atît de dăunătoare pentru performanță, pentru caracterul sportivului și pentru natura întrecerii sportive.

Iudith MOSCU
cercetător principal la Institutul de Psihologie al Academiei R.S.R.

Campionatele feminine

La Timișoara s-au disputat zilele trecute, campionatele republicane feminine de gimnastică pe echipe și individual, la categoria a IV-a și a III-a. Iată cîteva rezultate: **Cat. a IV-a. SĂRITURI:** Laura Ștefan (Șc. sp. Constanța) 9,35 p; Carmen Andreescu (C.S. Buc.) 9,30 p; Carmen Ionescu (C.S. Ploiești) 9,30 p; **PARALELE:** Adriana Rădulescu (C.S. Ploiești) 9,75 p; Mioara Botescu (C.S. Ploiești) 9,60 p; Vanda Ispravnicu (Șc. sp. Lugoj) 9,50 p; **BIRNA:** Gabriela Trușcă (Dinamo Bacău) 9,20 p; Mariana Loghin (Șc. sp. I Buc.) 9,20 p; Alma Jurcă (Șc. sp. Lugoj) 9,10 p; **SOL:** Victoria Rabași (Șc. sp. I Buc.) 9,30 p; Antigona Izbășoiu (Șc. sp. I Buc.) 9,30 p; Maria Hentz (Vagonul Arad) 9,20 p.

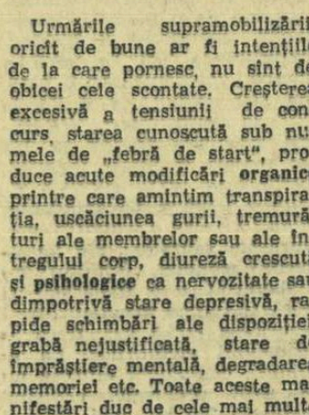

Clasament individual compus, categoria a III-a: 1. Iuliana Ciobotaru (C.S. Baia Mare) 36,70 p; 2. Rodica Babău (Vagonul Arad) 36,65 p; 3. Marcela Păunescu (C.S. Electroputere Craiova) 36,35 p; 4. Daniela Brezan (C.S. Ploiești) 36,15 p; 5. Ana Trauer (Șc. sp. Lugoj) 36,00 p; 6. Iudita Vîntu (C.S. Baia Mare) 34,95 p; 7. Vasilica Bălan (Unirea Buc.) 34,90 p; 8. Rita Răzvan (C.S. Baia Mare) 34,90 p; 9. Erica Nyari (Vagonul Arad) 34,95 p; 10. Paula Kelemen (Șc. sp. Sibiu) 34,80 p; **Clasament pe echipe:** 1. C.S.O. Baia Mare 175,00 p; 2. Vagonul Arad 173,15 p; 3. C.S. Ploiești 171,95 p; 4. C.S.S. Buc. 168,05 p; 5. Șc. sp. Sibiu 160,70 p.

P. ARCAN-coresp. principal

Clasamentele diviziilor A la jumătatea întrecerii

GRECO-ROMANE

1. Steaua	4	4	0	0	74—22	12
2. Rapid Buc.	4	3	0	1	67—41	10
3. Met. Buc.	4	3	0	1	53—55	10
4. Din. Buc.	3	3	0	0	69,5—27,5	9
5. Electroputere Craiova	4	2	0	2	53—47	8
6. C.F.R. Tim.	4	2	0	2	55,5—56,5	8
7. C.S.M. Gl.	4	2	0	2	56,5—67,5	8
8. A.S.M.T. Lugoj	4	1	0	3	43—53	6
9. Steagul roșu Brașov	4	1	0	3	50—70	6
10. Prog. Buc.	4	0	0	4	36—89	4
11. Metalul Marghita	3	0	0	3	39,5—52,5	3
12. A.S.A. Cluj	2	0	0	2	11—37	2

LIBERE

1. Steaua	4	4	0	0	89,5—38,5	12
2. Steagul roșu Brașov	4	3	1	0	87—33	11
3. Unio S. M.	4	3	0	1	67—49	10
4. C.S.M. Gl.	4	2	1	1	75—53	9
5. Prog. Buc.	4	2	0	2	72—66	8
6. A.S.M.T. Lugoj	4	2	0	2	69—59	8
7. Mureșul Tg. Mureș	4	2	0	2	57,5—58,5	8
8. C.S.M. Cluj	4	2	0	2	50,5—77,5	8
9. Din. Buc.	4	1	0	3	51,5—67,5	6
10. Petrolul Pl.	4	1	0	3	56—72	6
11. Rapid Buc.	4	1	0	3	44—80	6
12. A.S.A. Bv.	4	0	0	4	35—89	4

In atenția participanților la Pronoexpres și Loto

Începînd cu concursul Pronoexpres din 3 iulie și tragerea Loto din 5 iulie vor fi reintroduse reporturile la sistemele respective.

În vederea aplicării acestei măsuri, se fac și următoarele modificări ale regulamentelor:

REGULAMENTUL PRONOEXPRES

Punctul 41, litera „d" se modifică după cum urmează: „d") în cazul cînd, datorită absenței variantelor cîștigătoare sau a depășirii plafonului maxim, la una dintre categorii, indiferent extragerea, rămîne o sumă nedistribuită, aceasta va fi reportată la aceeași categorie de la extragerea următoare".

REGULAMENTUL LOTO

Punctul 41, litera „c" se modifică după cum urmează: „c") în cazul cînd, datorită absenței variantelor cîștigătoare sau a depășirii plafonului maxim, la una dintre categorii, rămîne o sumă nedistribuită, aceasta va fi reportată la aceeași categorie de la tragerea următoare".

PRONOEXPRES — Numerele extrase la concursul nr. 26 din 26 iunie 1968: Extragerea I — 31 29 45 20 21 41 — 40 17. Fond de premii: 377.205 lei. **Extragerea a II-a:** 36 41 31 37 8 45 — 19 15. **Fond de premii:** 284.367 lei. Tragerea următoare va avea loc miercuri 3 iulie 1968, la București.

LOTO — Premiile tragerii din 21 iunie 1968: Categoria I: 1 variantă întreagă a 54.406 lei și 2 variante sfert a 13.601 lei; cat. a II-a: 3 a 30.603 lei și 4 a 7.650 lei; cat. a III-a: 90 a 1.447 lei și 91 a 361 lei; cat. a IV-a: 318 a 470 lei și 463 a 117 lei; cat. a V-a: 634 a 271 lei și 1.066 a 67 lei.

Premiul de categoria I întreg a fost cîștigat de participanta CIORNEI CLAUDIA din București.

Noi recorduri la Reșița și București

● La Reșița a fost stabilit primul record național în noua piscină de 50 m. Autorul performanței este tînărul **Eugen Almer**, care a înotat distanța de 400 m liber în **4:43,5 — nou record de juniori II.** Alte rezultate: Rodica Pătruică 1:29,9 la 100 m și 3:09,8 la 200 m bras; Al. Băin 65,5 și E. Almer 66,2 la 100 m delfin; Siegrid Slecian (13 ani) 6:01,1 la 400 m liber; D. Gropșan 37,8 la 50 m delfin și 40,8 la 50 m spate. (A. RUDEANU — coresp.).

● În ultimul concurs de înot, dotat cu „Cupa de vară", desfășurat în Capitală, s-au înregistrat 3 noi recorduri naționale de copii: **T. Nicolae 2:55,5 la 200 m mixt (categ. B), Anca Groza 2:57,2 la 200 m mixt (categ. B) și T. Nicolae 33,7 la 50 m delfin (categ. B).**

Alte rezultate: P. Glindaru 67,8 la 100 m și 5:23,3 la 400 m liber; D. Domnariu 1:13,3 la 100 m liber (B); I. Șveț 1:18,6 la 100 m liber (C); L. Tăndăreanu 1:24,5 la 100 m bras (B); A. Ursu 46,5 la 50 m bras (C); A. Horvat 40,3 la 50 m spate (C); Carmen Cehanzuc 1:13,1 la 100 m liber; Anca Groza 1:30,5 la 100 m bras (B); Violeta Damian 1:24,2 la 100 m delfin; T. Nuțeanu 2:36,0 la 200 m spate; L. Tăndăreanu 3:01,7 la 200 m bras; V. Molico 3:14,2 la 200 m bras (B); Anca Georgescu 3:10,8 la 200 m bras; Eugenia Cristescu 39,9 la 50 m delfin (C) și 36,7 la 50 m liber (C); L. Radu 2:53,3 și A. Mihăescu 2:53,7 la 200 m mixt; L. Copcealău 2:38,2 la 200 m mixt; E. Tschiltsche 35,2 la 50 m liber (C). (C. PUFU — coresp.).

ÎN FAȚA FILEULUI

Au luat sfîrșit zonele campionatului național de juniori...

RM. VÎLCEA. Dacă la băieți echipa Liceului cu program de educație fizică din localitate a fost de departe superioară celorlalte două formații din Găești și Tr. Severin (Slatina nu s-a prezentat), la fete lupta a fost mai echilibrată. Au cîștigat junioarele timișorence cu 3—2 în fața localnicelor. Iată clasamentul: **băieți:** 1. LIC. CU PROGRAM DE EDUCAȚIE FIZICĂ RM. VÎLCEA (antrenor **L. Stilea**), 2. Știința Găești, 3. Șc. sp. Tr. Severin; **fete:** 1. ȘC. SP. TIMIȘOARA (antrenor **B. BLEIER**), 2. Liceul cu program de educație fizică Rm. Vîlcea, 3. Știința Găești, 4. Lic. nr. 2 Pitești. (**N. POP**—coresp.)

SIBIU. După trei zile de întreceri, au fost stabilite clasamentele: **băieți:** 1. C.F.R. TIMIȘOARA (antrenor **M. Koin**), 2. Șc. sp. Oradea, 3. Șc. sp. Sibiu, 4. Lic. Horia, Cloșca și Crișan—Alba Iulia; **fete:** 1. ȘC. SP. SIBIU (antrenor **Gh. Bodescu**), 2. U. T. Arad, 3. C.I.L. Tg. Jiu, 4. Lic. teoretic Simeria. (**I. IONESCU**, coresp. principal).

P. NEAMȚ. Evident superiori, juniorii ploieșteni au cîștigat fără emoții. Clasament: **băieți:** 1. ȘC. SP. PLOIEȘTI, 2. Șc. sp. Bacău 3. Șc. sp. P. Neamț, 4. Lic. teoretic Huși; **fete:** 1. UNIREA BUC., 2. Șc. sp. P. Neamț, 3. Șc. sp. Bacău, 4. Lic. pedagogic Bîrlad.

CLUJ. Foarte echilibrată întrecerea junioarelor. La încheierea jocurilor a fost nevoie de a se recurge la punctaveraj pentru a putea fi departajate primele trei echipe aflate la egalitate de victorii și setaveraj. Clasament: **fete:** 1. LIC. N. BĂLCESCU CLUJ, 2. Șc. sp. Brașov, 3. Șc. sp. Tg. Mureș, 4. Lic. Satu Mare; **băieți:** 1. LIC. N. BĂLCESCU CLUJ, 2. Minerul B. Mare, 3. Șc. sp. Tg. Mureș, 4. Șc. sp. Brașov.

CONSTANȚA. Meciuri echilibrate, atît la băieți cît și la fete. Clasament: **băieți:** 1. ȘC. SP. NR. 2. BUC., 2. Șc. sp. Buzău, 3. Șc. sp. Constanța, 4. Politehnica Galați; **fete:** 1. ȘC. SP. CONSTANȚA, 2. Palatul pionierilor Buc., 3. Lic. N. Bălcescu Brăila, 4. Lic. agricol Odobești.

Echipele campioane ale municipiului București, RAPID (băieți) și ȘC. SP. NR. 2 (fete) vor participa direct, alături de cîștigătoarele zonelor de mai sus, în turneul final (numai tur) care va avea loc între 7 și 11 august.

...și de calificare în divizia B

În urma disputării „zonelor" s-au calificat pentru turneul final următoarele echipe: Voința B. Mare, Lic. cu program de educație fizică Rm. Vîlcea, Șc. sp. Bacău, Vagonul Ploiești și I.G.O. Hunedoara (masculin), Voința Bistrița, Constructorul Buc., Lic. cu program de educație fizică Rm. Vîlcea, U.T.A. și Șc. sp. Ploiești (feminin). Turneele finale vor avea loc între 3—7 iulie (masc. la Ploiești) și 10—14 iulie (fem. — la Bistrița). Primele trei clasate vor promova în div. B.

Etapa viitoare (duminică 30 iunie)

TIMIȘOARA: Crișul Oradea — Politehnica Galați
Progresul București—Steagul roșu Brașov.

BRAȘOV: Gloria Bîrlad—Chimia Rm. Vîlcea; Progresul Brăila — Victoria Roman.

ARAD: Gaz metan Mediaș—Metalul Tr. Severin; A.S. Cugir—Chimica Tîrnăveni.

De pe agenda F. R. Fotbal

● Între 13 și 15 iulie: CONSFĂTUIREA ANTRENORILOR din diviziile A și B la **Snagov.** Sînt invitați și doi specialiști de peste hotare: **Kirhardt** din R. F. a Germaniei și **Palfai** din Ungaria.

● Între 3—8 iulie: CONSFĂTUIREA ARBITRILOR la **Sinaia.** Participă și o serie de elemente de perspectivă care vor fi incluse pe lista arbitrilor republicani.

● Între 3—16 iulie: curs de specializare a profesorilor de educație fizică, participanți la tabăra organizată la **Bucșoaia** de către Consiliul Național al Pionierilor. Cu acest prilej se va desfășura turneul final al reprezentativelor de copii — minifotbal din toate județele țării. F. R. Fotbal va pune la dispoziție celor 600 de mici fotbaliști un număr de 250 de mingi, echipament și ... la sfîrșit, numeroase premii.

● 4—5 iulie: programarea jocurilor în diviziile A, B și C. Pînă la această dată va fi publicată ședința arbitrilor republicani.

● Ședință organizată de F.R.F. cu președinții colegiilor județene de arbitri.

● Între 18 iunie — 10 august: organizarea taberelor zonale de juniori la Piatra Neamț, Tg. Jiu, Rm. Vîlcea și Bistrița.

Tabăra centrală de juniori va fi organizată la P. Neamț în perioada 3—28 iulie.

● Între 6—14 iulie: turneu organizat la Constanța cu prilejul aniversării a 10 ani de la constituirea clubului Farul. Participă echipele **F. C. Duisburg, Dukla Praga, Farul Constanța** și, după toate probabilitățile, o reprezentativă de tineret.

● Între 8—9 august, **echipa reprezentativă de juniori a țării noastre** participă la turneul internațional de la Budapesta.

REZULTATE SCONTATE

ACTUALITATEA INTERNAŢIONALĂ

ÎN ZIUA A II-a A TURNEULUI DE VOLEI

Transmite C. FAUR, trimisul nostru special la Sofia

În ziua a doua a turneului internaţional de la Sofia, partidele disputate au luat sfîrşit cu victoria favoriţilor. În primul meci, voleibaliştii cehoslovaci, folosind prima formaţie (mai puţin Golian), au dispus de echipa R. D. Germane cu 3—2 (6, 10, —12, —13, 8) după 105 minute de joc entuziasmant. Echipa cehoslovacă joacă cu un singur ridicător, **Musil**, iar restul sînt atît trăgători, cît şi apărători perfecţi. R.D.G., prezentă cu echipa întîia pe teren, în frunte cu **Toussaint**, căpitanul coordonator, a opus o rezistenţă acerbă.

În meciul al doilea, România a cedat în faţa campioanei europene, U.R.S.S., cu 1—3 (4—15, 15—7, 10—15, 5—15). Meciul a fost bine arbitrat de cuplul bulgar Taskov-Panteleev. Echipa U.R.S.S. a început jocul fără patru titulari: **Kravcenko, Sibiriakov, Ivanov şi Mihalciuk**, iar noi în formaţia **Bartha, Creţu, Iorga, Udişteanu, Costinescu, Drăgan**. Primul set este cîştigat de sovietici fără greutate. La pauză, jucătorii noştri mai tineri, mustraţi sever de Drăgan, se mobilizează şi printr-o foarte mare concentrare de atenţie ameliorează jocul în ceea ce priveşte varietatea atacului. Iau conducerea, după 1—1, şi nu o mai cedează pînă la sfîrşitul setului. Setul trei evoluează astfel: conducem cu 2—0, apoi 2—2, 2—3, 5—3, sovieticii încep să introducă titularii (**Mihalciuk** înlocuieşte pe Poiarkov, iar Ivanov pe Bugaenkov) şi egalează: 5—5, 9—5, 9—6; este introdus Sibiriakov în locul lui Antropov şi: 10—10, **10—15**. În ultimul set, sovieticii domină şi cîştigă cu destulă uşurinţă. Pe parcursul jocului au mai fost întrebuinţaţi Bînda, Stamate, Ganciu şi Tănăsescu.

Trimisul nostru special, CĂLIN ANTONESCU, transmite:

Handbalistele române au fost învinse de cele sovietice

NEGOTIN, 26 (**prin telefon**). Deşi poate părea paradoxal, totuşi, astăzi după-amiază selecţionata noastră feminină de handbal a făcut una din cele mai bune partide ale sale din ultima vreme, în ciuda faptului că a părăsit terenul învinsă. Întîlnind selecţionata Uniunii Sovietice, superioară ca gabarit şi forţă fizică, jucătoarele noastre au reuşit să anihileze excepţionala capacitate de finalizare a adversarelor, obligîndu-le să facă mari eforturi pentru a cîştiga la limită: 9—7 (4—4). Şi dacă excelentului joc din apărare prestat de handbalistele române i s-ar fi adăugat o mai mare eficienţă a acţiunilor ofensive, atunci rezultatul ar fi fost, evident, altul. Partida a plăcut mult celor peste 5 000 de spectatori, atît pentru ritmul său cît şi pentru evoluţia pasionantă a scorului care s-a menţinut în permanenţă strîns. Echipele au fost de cinci ori la egalitate (2—2, 4—4, 5—5, 6—6, 7—7). Arbitrul V. Sthali (Ungaria) a condus corect. Au marcat Omelciuk (3), Jivih (3), Sabanova, Turcina şi Sevcenko pentru echipa sovietică şi Hedeşiu (2), Arghir (2), Băicoianu (2) şi Franz pentru selecţionata noastră.

În cel de-al doilea meci, selecţionata Ungariei a învins greu reprezentativa secundă a Iugoslaviei: 13—11 (6—5). A arbitrat excelent P. Tîrcu (România). Înaintea ultimei etape, echipa Uniunii Sovietice, totalizînd 4 puncte, are asigurată calificarea în turneul final, iar pentru cel de-al doilea loc îşi vor disputa şansele mîine (n.n. astăzi), selecţionatele României şi Ungariei, aflate la egalitate de puncte.

Trimisul nostru special, ROMULUS BALABAN, transmite:

La Belgrad, brazilienii au făcut o adevărată demonstraţie de fotbal

La două zile după Bratislava, unde drumul spre victorie le-a fost barat de arbitru şi de propriul portar, Felix, brazilienii au captivat pînă la entuziasm pe cei 50 000 de spectatori care au urmărit evoluţia lor la Belgrad. Era al treilea lor meci într-un interval de şase zile, ipostază cînd noi credeam, după preceptele catehismului mediocrităţii, că trebuie să apară în mod fatal oboseala. Dar brazilienii au oferit o adevărată demonstraţie de fotbal în faţa lui Giaici şi Holcer, în faţa echipei lui Mitici, ajunsă în Iugoslavia un început de mit.

Jocul brazilienilor se compune mai întîi dintr-o tehnică uimitoare, ca prestidigitaţia. Mingea pare oprită cu un picior de vată şi lovită cu o riglă de calcul. El mai cuprinde şi o imensă doză de muncă. Brazilienii au devenit mult mai rezistenţi (nu însă suficient de puternici), fiindcă se apără cu 10 oameni (cu excepţia lui Jairzinho) şi participă la ofensivă cu 7—8. Viteza le este tot atît de mare ca şi rezistenţa (Brito, Alberto, Joel, Jairzinho). Rareori risipesc inutil energie, echipa rămînînd compactă, ca dovadă a preocupărilor lui Aimore Moreira pentru o tactică eficace şi economică. Din componentele de mai sus, brazilienii fac **tactică**. Ei nu mai urmăresc doar să lase adversarul fără minge, adică să-l deposedeze de ea şi s-o arunce cine ştie unde, ci o recuperează, dîndu-i pe loc **valoare de întrebuinţare** şi pasînd-o fulgerător pe traiectorii dictate de o superbă intuiţie. Au păstrat o dată mingea aproape două minute, pasînd-o în careul echipei iugoslave, şi nu într-un spaţiu mort, undeva la mijlocul terenului. În apărare, fundaşii îşi păzesc zonele cu străşnicie, ajutaţi de o linie mediană mobilă de parcă ar fi motorizată (Gerson, Tostao, Rivelino). Pîndesc la intercepţie, ţîşnesc la impulsul unei comenzi interioare, iar Brito şi mai ales Joel planează la mingile înalte de parcă aerul capătă consistenţă sub picioarele lor. În atac, arma lor fără antidot au rămas „unu-doi"-urile executate în fracţiuni de secundă cu o mare precizie, înlănţuite uneori pînă ce dispozitivul defensiv advers e redus la neputinţă (aşa a fost de cîteva ori în repriza secundă). Dar cel mai mult i-au incomodat pe jucătorii iugoslavi pasele brazilienilor, pase mai derutante ca o fentă, realizate pe direcţii mereu neaşteptate. O singură pasă dezechilibra, scoţînd din joc 2—3 apărători. Din jocul foştilor campioni mondiali transpare un deosebit respect faţă de public şi credinţa că fotbalul are raţiuni spectaculare.

Echipa iugoslavă nu are piese de schimb. Dacă îl socotim şi pe Osim, au lipsit patru jucători din cei pregătiţi de Mitici pentru campionatul european; cînd Tostao a înscris cel de-al doilea gol, primise o pasă de la debutantul şi intimidatul Prodanovic.

La o jumătate de oră după terminarea partidei de la Belgrad, brazilienii au plecat cu avionul spre Lisabona, de unde îşi vor continua călătoria spre Mozambic, unde duminică vor întîlni reprezentativa Portugaliei.

De la trimisul nostru special ION OCHSENFELD

Parada coloşilor...

Şapte concurenţi peste 500 kg la categoria grea!

LENINGRAD, 26 (Prin telefon). Campionatele europene de haltere s-au încheiat marţi seara, la „Zimni stadion", cu un festival al greilor. 13 sportivi, cîntărind între 107 şi 163 kg, au urcat rînd pe rînd pe podiumul de concurs. Cel mai puternic dintre ei, LEONID JABOTINSKI, a fost — totodată — decanul de greutate şi de vîrstă al întrecerii (163 kg; 30 ani). În timp ce halterofilul român, Gheorghe Mincu, al doilea ca „volum", a fost mezinul categoriei (133 kg; 24 ani). El a trebuit să se mulţumească cu ultimul loc, adunînd la triatlon o sumă ridicolă în comparaţie cu marile performanţe înregistrate de greii halterelor.

Spectatorii veniţi în număr record pentru a-l urmări pe idolul lor, au fost pe deplin satisfăcuţi. Uriaşul din Zaporoje a oferit un recital de forţă şi măiestrie tehnică, cîştigînd de o manieră inegalabilă. Jabotinski a început împinsul la 185 kg, apoi a marcat, regulamentar, o bară de 190, ratînd de puţin la 200; la smuls, liderul are prima încercare reuşită la 155 kg, ratează la 165 şi, înciudat, porunceşte 167,5, greutate pe care o fixează. **Excepţionalul atlet face apoi o tentativă care stîrneşte senzaţie: 176 kg — record mondial. „Smulsul" lui Jabotinski este impecabil şi vechiul record mondial, care-i aparţinea (175,5 kg), trece în domeniul amintirilor.** La aruncat, campionul olimpic nu a avut probleme, cîştigînd detaşat: 205 kg, apoi 212,5 şi rateu la 222,5, ceea ce ar fi însemnat un nou record mondial.

De remarcat nivelul excepţional de pregătire al majorităţii concurenţilor: următorii patru clasaţi au stabilit noi recorduri naţionale la triatlon.

REZULTATE TEHNICE: 1. **L. Jabotinski (U.R.S.S.) 570 kg (190+167,5+212,5) 2. S. Reding (Belgia) 527,5 kg (182,5+140+205), 3. M. Rieger (R.D.G.) 525 kg (170+155+200), 4. K. Lahdenranta (Finlanda) 515 kg, 5. J. P. Fouletier (Franţa) 512,5 kg, 6. R. Wojcik (Polonia) 505 kg, 7. Uwe Johansson (Suedia) 505 kg... 11. Gh. Mincu (România) 457,5 kg (160+127,5+170). Doi concurenţi au abandonat.**

CLASAMENTUL PE ECHIPE: **1. U. R. S. S. 42 p, 2. Polonia 34 p, 3—4. Ungaria şi Bulgaria 13 p, 5. R. D. Germană 12 p, 6. Finlanda 8 p, 7. Cehoslovacia 7 p, 8—10. Belgia, Franţa, Suedia 5 p, 11—13. Austria, România, R. F. a Germaniei 2 p, 14. Italia 1 p.**

Actuala ediţie a campionatelor europene de haltere a furnizat întreceri de mare interes şi de o deosebită însemnătate, fiind o ultimă repetiţie a continentalilor înaintea J. O. Competiţia s-a soldat cu o serie de rezultate deosebite, mai cu seamă la categoriile mari. Învăţămintele ei vor face obiectul unor materiale viitoare pe care ne propunem să le publicăm.

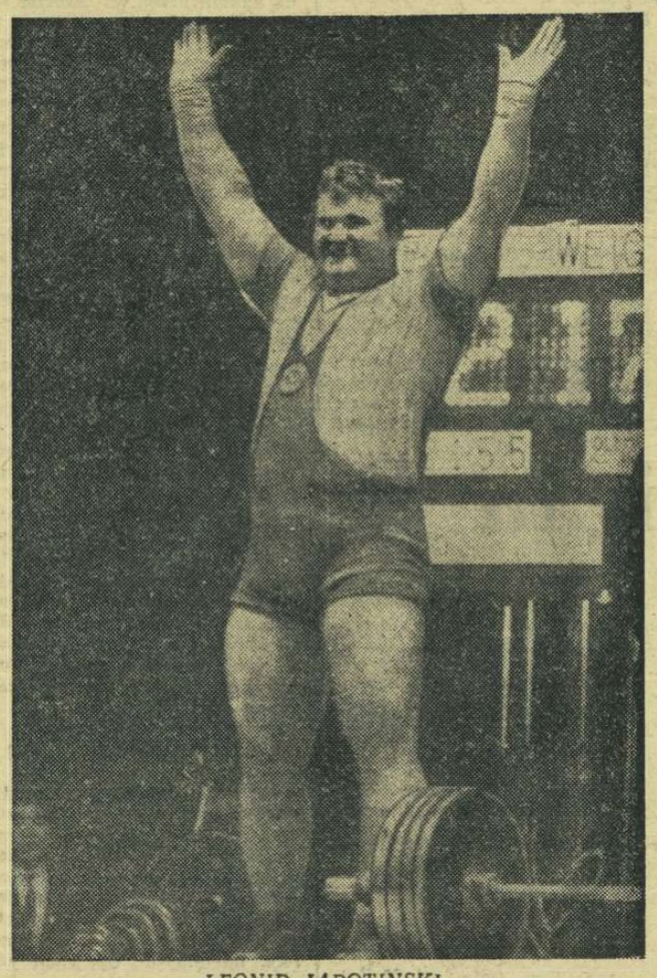

LEONID JABOTINSKI

Azi, start în Turul Franţei

Astă-seară, în localitatea de cură Vittel, se va da startul în cea de a 55-a ediţie a marii competiţii cicliste **Turul Franţei**. De fapt, astă-seară se va desfăşura o alergare contracronometru pe 6,590 km pentru departajarea concurenţilor. Vor urma 22 etape, cea mai lungă dintre ele măsurînd 243 km. În finalul întrecerii, la 21 iulie, alergătorii vor face o nouă cursă contracronometru pe distanţa Melun—Paris (52 km).

În cadrul unei conferinţe de presă, Jacques Goddet, directorul general al Turului Franţei, a dat cîteva amănunte privind ediţia actuală a întrecerii. Astfel, în memoria alergătorului englez Tom Simpson, care a decedat anul trecut, la 14 iulie, în cadrul etapei respective, se va iniţia un sprint. Învingătorul acestui sprint va primi premiul intitulat **„Memorialul Simpson"**. Sistemul de bonificaţie va fi menţinut: 20,10 şi 5 s. pentru primii trei clasaţi cu excepţia etapelor contracronometru.

Controlul antidoping se va face în fiecare etapă. Vor fi aleşi prin tragere la sorţi cîte 3 ciclişti şi, în mod obligatoriu, primii trei clasaţi. S-a stabilit ca francezul Pingeon, învingătorul turului de anul trecut, să poarte pe tricou numărul 1.

Organizatorii au hotărît ca, la această ediţie a Turului Franţei să alcătuiască un nou clasament, întocmit pe baza rezultatelor înregistrate în clasamentul general individual, clasamentul pe puncte şi clasamentul cătărătorilor.

Echipa şcolii sportive Braşov a cîştigat turneul internaţional de juniori la baschet

Turneul internaţional de baschet pentru juniori, desfăşurat — sub buna organizare a Şcolii sportive nr. 2 Bucureşti — pe terenul Floreasca, s-a încheiat cu victoria reprezentanţilor Şcolii sportive din Braşov. În meciul decisiv, ei au învins echipa Şcolii sportive nr. 2 Bucureşti cu 66—46 (36—26), după un joc bun în cursul căruia s-au evidenţiat Catinescu şi Melenciuc de la braşoveni, Dumitru de la bucureşteni. În celelalte întîlniri care au decis clasamentul final au fost înregistrate următoarele rezultate: pentru locurile 3—4: Şc. sp. Sibiu — Şc. sp. Ploieşti 40—36 (16—17); pentru locurile 5—6: Şc. sp. Tîrnovo — C.K.D. Praga 46—43 (29—13).

Tînărul dinamovist susţine o întîlnire internaţională de tenis

În parcul sportiv Dinamo va începe azi, la orele 16, întîlnirea internaţională de tenis dintre echipele de juniori şi copii ale Tînărului Dinamovist şi cele ale Şcolii sportive din Russe. Partidele din cadrul acestei întîlniri se vor desfăşura vineri şi sîmbătă (orele 9—12, 16—19) şi duminică (9—12).

O iniţiativă interesantă

Copiii de vîrstă preşcolară din toate cartierele oraşului vest-german München au fost invitaţi — firească cu mamele lor — să participe regulat la un program de gimnastică intitulat „Gimnastică pentru mamă şi copil", pentru că în timp ce copiii îşi fac programul respectiv, mamele lor execută, într-o sală alăturată, gimnastica adecvată vîrstei lor.

Foto: I. N. BILD

TURNEUL DE TENIS DE LA SIOFOK

La Siofok, în Ungaria, a avut loc un concurs de tenis (tineret). Iată rezultatele înregistrate în finale: simplu masculin, **Pisecky** (Cehoslovacia) — **Santei** (România) 6—3, 6—1; dublu masculin, **Santei, Marcu** (România) — **Pisecky, Koscak** (Cehoslovacia) 7—5, 8—6; simplu feminin, **Holubova** (Cehoslovacia) — **Szörenyi** (Ungaria) 6—4, 6—2; dublu feminin, **Borkert, Koch** (R. D. Germană) — **Kun, Balaj** (România) 1—6, 6—4, 6—3; dublu mixt, **Pisecky, Holubova — Szörenyi, Machan** (Ungaria) 6—3, 6—4. În clasamentul pe echipe: **Cehoslovacia 48 p, România 36 p, Ungaria 20 p, R. D. Germană 12 p, Iugoslavia 11 p, Polonia 9 p, Bulgaria şi Austria 0 p.**

telex-radio-telefon

CU PRILEJUL UNUI CONCURS DE ATLETISM care a avut loc la Soderhamm (Suedia), sportivul suedez Bo Jonsson a cîştigat proba de săritură în înălţime cu performanţa de 2,15 m.

■

IN „CUPA ALPILOR" LA FOTBAL: Young Boys Berna — Juventus Torino 3—1 (2—0) (din echipa italiană au lipsit Anzolin, Bercellino şi Magnusson); Lucerna — Eintracht Frankfurt 4—9 (3—0); Servette Geneva — Fiorentina 1—4 (0—1); Schalke 04 — Cagliari 2—2 (2—1); Keiserslautern — A. S. Roma 3—0 (2—0). În clasamentele celor două grupe conduc F.C. Basel cu 6 puncte (grupa I) şi Cagliari cu 7 puncte (grupa a II-a).

■

LA PARIS, ÎNOTĂTOAREA FRANCEZĂ Benedicte Duprez a fost cronometrată în proba de 100 m spate cu timpul de 1:08,2.

■

IN TRIUNGHIULARUL DE MARŞ dintre echipele R. F. a Germaniei, Franţei şi Elveţiei, disputat la Strassbourg, proba de 20 km a fost cîştigată de Müller (R.F.G.) cu timpul de 1 h 34:08,0, iar cea de 50 km de compatriotul său Mermeric în 4 h 04:00.

BENVENUTI AJUTĂ FAMILIA LUI ELZE

Peste cîteva zile, la Torino, campionul mondial Nino Benvenuti îl va întîlni în meci amical pe americanul Ramos. Pugilistul italian a declarat unor reprezentanţi ai presei sportive: „După acest meci intenţionez să mai susţin două partide: cu Sandro Mazzinghi şi cu Carlos Duran, urmînd ca bursa mea să fie donată familiei boxerului vest-german Elze, decedat în urma meciului cu Duran".

Selecţionata olimpică de baschet a S. U. A. învingătoare la Minsk

Turneul internaţional de baschet de la Minsk a fost cîştigat de selecţionata olimpică a S.U.A., care a dispus în partida decisivă de echipa I a U.R.S.S. cu 84—78 (44—37). Iugoslavia a fost, surprinzător, învinsă de echipa de tineret a U.R.S.S. cu 79—73 (38—37). În clasament: S.U.A. 6 p, U.R.S.S. 4 p, U.R.S.S. (t) 2 p, Iugoslavia 0 p.

CALEIDOSCOP

SPORTUL ŞI... OUĂLE

Vreţi să deveniţi un sportiv desăvîrşit? Mîncaţi ouă! *Aceasta este concluzia care s-a impus în cadrul unui simpozion desfăşurat recent la Milano, cu participarea unor medici şi dieteticieni din diferite ţări ale lumii.* „Ouăle şi diferitele tipuri de uleiuri comestibile sînt alimentele cele mai bogate în grăsimi folosite de sportivi" — *a declarat dr. Giovanni Nemiro. El a subliniat că oul conţine toate vitaminele, cu excepţia vitaminei C, un ou furnizînd omului 16 la sută din necesităţile zilnice de proteine.*

Alţi medici au arătat în expunerile lor că roşiile, bananele şi ananasul stimulează reflexele sportivilor, fructele conţinînd, în general, un tip de zahăr care ajută la funcţionarea ficatului. De asemenea, brînzeturile produc adrenalina care stimulează acţiunea muşchilor.

Un grup de medici americani a propus următoarea alimentaţie pentru sportivi înaintea concursurilor importante: dejunul — cafea, pîine prăjită şi lapte îndulcit cu zaharină; prînzul — sandvişuri cu carne, supă, salată şi cafea cu lapte; cina — carne şi supă.

Dr. Giuseppe Venerando, directorul Institutului de medicină sportivă din Roma, a prezentat un studiu efectuat la Ciudad de Mexico care a demonstrat că altitudinea nu va provoca probleme de ordin digestiv participanţilor la viitoarele Jocuri Olimpice.

UN START NEOBIŞNUIT! Pe pista stadionului din oraşul francez Vichy, creatorul de modă Pierre Cardin, dă un start simbolic prezentatoarelor şi prezentatorilor de modele ai casei sale, după ce au înfăţişat vizitatorilor staţiunii o paradă a modei. În mijlocul lor: cunoscutul alergător Michel Jazy (în trening alb)

Foto: A.F.P.

„JUCAŢI MAI BINE!"

În clipa cînd jucătorii echipelor italiene de fotbal Porto Sassio şi Varrenza şi-au ocupat locurile pe teren în vederea începerii partidei, pe pista de atletism şi-au făcut apariţia doi băieţaşi care purtau o pancartă. Imediat, în tribune, au izbucnit hohote de rîs. Pe pancartă era scris foarte vizibil: „Jucaţi mai bine.

CALEIDOSCOP

CALEIDOSCOP • CALEIDOSCOP

Nu vrem ca, în fiecare duminică, să avem un tată morocănos". *Cei doi erau copiii centrului atacant al echipei Porto Sassio, Fronzoni, iar textul fusese scris de mama lor.*

FAPTĂ ŞI RĂSPLATĂ

Pentru că s-au bătut pe teren după terminarea unui meci de fotbal, Oscar Mas, marea vedetă a clubului River Plata, Ricardo Trigilli şi Mario Katz, respectiv directorul tehnic şi medicul formaţiei Argentino Juniors, au fost condamnaţi fiecare la cîte 30 de zile închisoare. Şeful poliţiei din Buenos Aires, Mario Fonseca, a respins cererile celor două cluburi privind eliberarea arestaţilor. Condamnarea a fost pronunţată în baza unui decret care pedepseşte cu închisoarea bătăile şi comportarea necivilizată pe terenurile argentiniene de sport a jucătorilor, oficialilor şi spectatorilor.

CLUBUL OBOSIŢILOR

În Italia există un club al obosiţilor, care propagă evitarea oricărei forme de oboseală. Deviza clubului este: ce poţi face azi, fă poimîine. Programul zilnic al membrilor clubului este următorul: 10 ore de somn, 4 ore de masă, 8 ore de odihnă şi de distracţie liniştită şi două ore de muncă fără enervare. Revista „Calcio" din Torino a completat sec această ştire: „Este un program care s-ar potrivi de minune fotbaliştilor profesionişti italieni. Cum se face că ei nu sînt cu toţii membri ai clubului obosiţilor?"

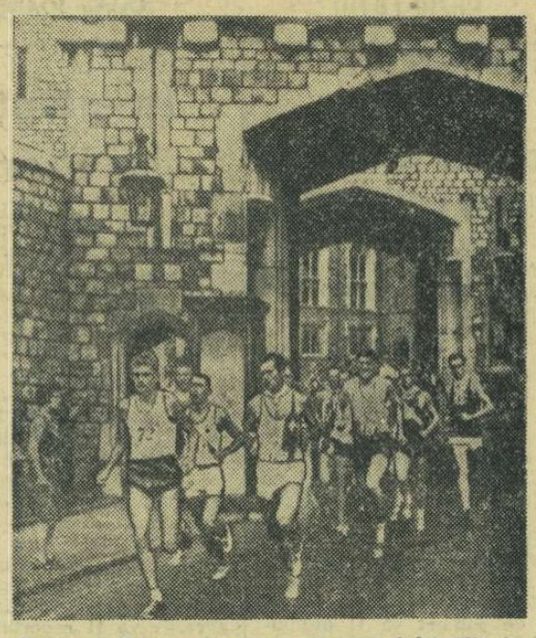

Pe lîngă bătrînele ziduri ale castelului Windsor din Londra, a trecut în iureş tinereţea participanţilor la un maraton cu sosirea la Chiswick. În fotografie: englezul Morris Edwards (72), elveţianul Alain Sisler (165), iar, între ei, japonezul Kenji Kimihara, cîştigătorul întrecerii cu 2 h 15:15

Telefoto: U.P.I.—AGERPRES

La închiderea ediţiei

ŢIRIAC ÎNVINS DE EMERSON

LONDRA. — În primul tur din proba de simplu bărbaţi a tradiţionalului turneu de tenis de la Wimbledon s-au mai disputat noi partide soldate cu următoarele rezultate:

Stilwell (Anglia)—Lihaciov (U.R.S.S.) 3—6, 5—7, 6—2, 6—1, 6—2; Korotkov (U.R.S.S.)—Matthews (Anglia) 6—4, 7—9, 6—4, 6—4; Fitzgibbon (S.U.A.)—Pilici (Iugoslavia) 3—6, 7—5, 6—3, 6—2; Stolle (Australia)—Barclay (Franţa) 6—2, 6—2, 6—2; Gonzales (S.U.A.)—Krishnan (India) 6—2, 6—4, 6—3; Bucholz (S.U.A.)—Stone (Australia) 6—4, 6—2, 10—12, 6—4; Okker (Olanda)—Curtis (Anglia) 7—5, 3—6, 6—2, 6—2; Bluet (Anglia)—Pietrangeli (Italia) 6—4, 6—2, 2—6, 2—6, 6—4.

În cadrul turului al II-lea, Ion Ţiriac l-a întîlnit pe redutabilul australian Roy Emerson în faţa căruia a cedat cu 5—7, 6—1, 6—2, 6—0.

DIENST A PIERDUT DREPTUL DE A ARBITRA

ZURICH. — În ultima sa şedinţă, colegiul de arbitri din cadrul Federaţiei elveţiene de fotbal a hotărît să retragă lui Dienst licenţa de arbitru, atît pentru meciurile internaţionale cît şi pentru cele interne.

S-AU PERFECTAT DATELE MECIURILOR ESTUDIANTES — MANCHESTER UNITED

BUENOS AIRES. — Conducerea clubului Estudiantes de la Plata a comunicat că este de acord cu datele propuse de Manchester United pentru disputarea celor două finale în vederea desemnării celei mai bune echipe de club din fotbalul mondial. Datele sînt: 25 septembrie la Buenos Aires şi 16 octombrie la Manchester.

Tiparul: I. P. „Informaţia", str. Brezoianu 23—25

40365

PROLETARI DIN TOATE ȚĂRILE, UNIȚI-VĂ!

Redacția și administrația: str. Vasile Conta nr. 16, tel. 11.10.05, interurban 72 și 286. Telex sportrom buc. 180.

sportul

4 pagini 30 bani

Anul XXIV Nr. 226 (5660) ZIAR AL CONSILIULUI NAȚIONAL PENTRU EDUCAȚIE FIZICĂ ȘI SPORT Vineri 28 iunie 1968

Importante regate internaționale de caiac-canoe la Tampere și Bydgoszcz

După prezențe remarcabile la toate importantele regate internaționale disputate pînă acum, caiaciștii și canoiștii români își continuă seria pregătirilor și verificărilor participînd la sfîrșitul săptămînii la alte două concursuri de amploare.

● Sîmbătă și duminică, la **Tampere** (Finlanda) se vor desfășura întrecerile tradiționalei regate de caiac-canoe la care s-au înscris numeroase echipaje de certă valoare europeană. La această competiție țara noastră va fi reprezentată de un lot compus din: **A. Vernescu, A. Sciotnic, A. Contolenco, R. Rujan, Viorica Dumitru, Valentina Serghei, Maria Lovin, I. Patzaichin, A. Butelchin, S. Covaliov, V. Calabiciov.** Delegația este însoțită de antrenorul emerit **Radu Hutan.**

● Tot sîmbătă și duminică este programată o altă mare repetiție preolimpică la **Bydgoszcz** (Polonia). Ieri, delegația noastră a plecat la Bydgoszcz. Lotul cuprinde numeroși sportivi fruntași care vor lua startul în aproape toate probele competiției. Au făcut deplasarea: **M. Turcaș, V. Roșca, I. Terente, A. Vorobiov, A. Calenic, C. Covaliov, D. Ivanov, I. Macarenco, Igor Lipalit, C. Manea, Gh. Sidorov, P. Maxim, A. Simionov, Hilde Lauer-Tătaru, Elena Lipalit, Demetra Angelescu, Haripena Evdochimov, A. Verba.**

PANORAMIC SPORTIV INTERN

Intr-o perioadă de „relache" estival, cînd grija concediului și a procurării unei sticle reci de Pepsi-Cola se află pe primul plan, fotbalul trăiește zile fierbinți, de mare agitație. Douăsprezece formații străbat purgatoriul aspru al barajului.

Slujitorii condeiului sportiv au adus nenumărate reproșuri federației de fotbal pentru regulamentul — de tranziție — elaborat înaintea returului, prin care se oferea ultimelor două echipe în clasamentele diviziilor A și B o șansă de a rămîne în categoria respectivă, iar echipelor aflate pe locurile secunde în diviziile B și C să tragă un loz cîștigător, pentru promovarea într-o categorie superioară.

Personal, simt nevoia să fac, în aceste rînduri, „mea culpa". Pînă la urmă, totul a ieșit cum nu se poate mai bine și acest baraj se recomandă drept cea mai pasionantă competiție a fotbalului nostru, mai interesantă chiar decît campionatul și „Cupa", luate la un loc. Meritele barajului au fost, în acest sens, serios augmentate de lipsurile cronice ale competițiilor noastre de regularitate, care — an de an — au spoliat fotbalul de interes și atractivitate. Un cititor, nu lipsit de simțul umorului, propunea chiar să renunțăm la campionat și să ne rezumăm

Valeriu CHIOSE

(Continuare în pag. a 2-a)

Azi la ciclism

Pe șoseaua București-Ploiești, varianta Buftea, se dispută astăzi după amiază finalele campionatului național de contratimp pe echipe. Startul se va da de la km 20, începînd de la ora 16. Participă echipe de seniori, juniori mari și juniori mici din Capitală și din numeroase centre provinciale.

17 LOVITURI DE LA 4 m ÎN DERBIUL POLOIȘTILOR!

Dinamo a învins Steaua, la mare luptă, cu 5-4

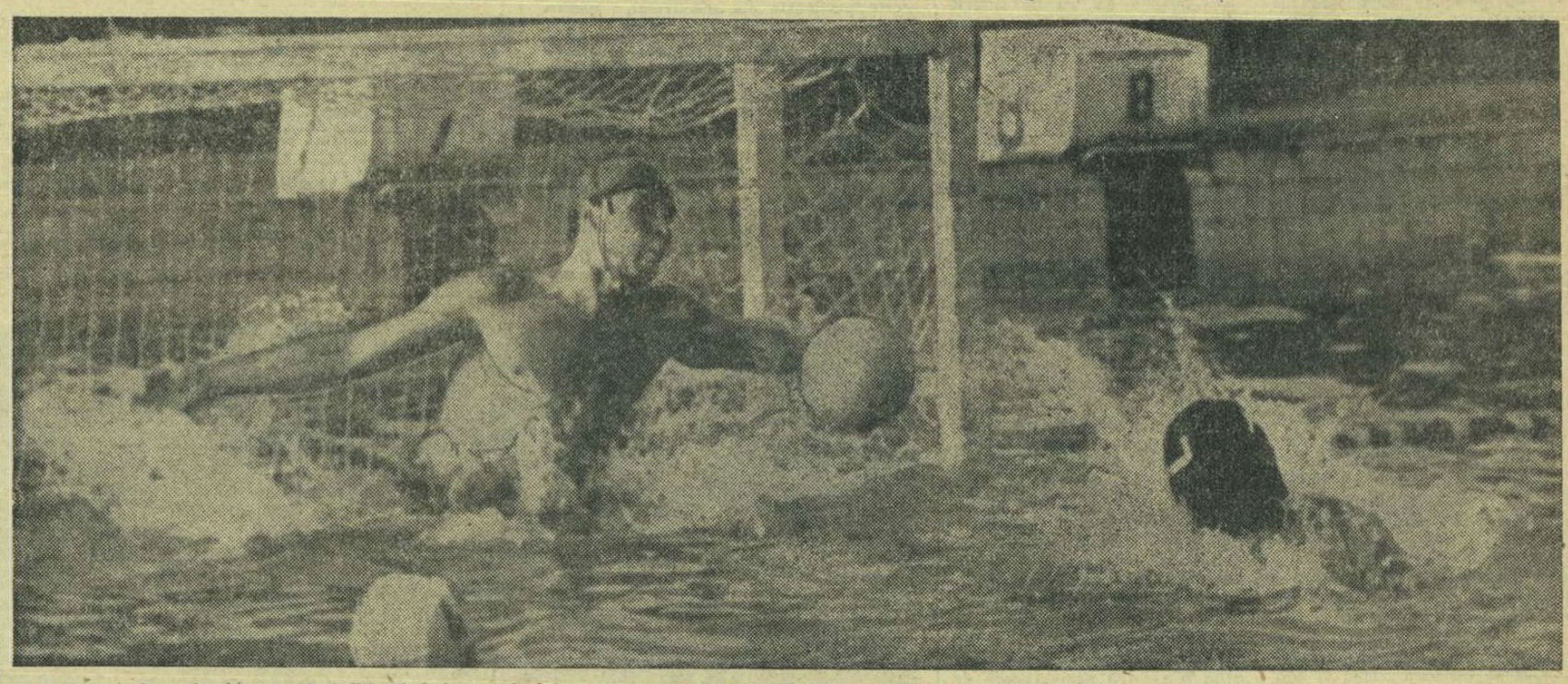

Petre Chețan, „îngerul păzitor" al porții poloiștilor de la Steaua respinge un nou șut al dinamoviștilor

Foto: A. NEAGU

Pasionant, dramatic chiar, acest tradițional derbi al poloului românesc, în care **Dinamo** și **Steaua** și-au ținut suporterii cu sufletul la gură din prima secundă a partidei și pînă la ultimul fluier al arbitrului **T. Karoly** (Ungaria). A fost o luptă acerbă pentru victorie, care spre lauda celor două protagoniste nu a depășit în nici un moment limitele sportivității (eliminările lui **Popa** și **Kroner** s-au datorat numai protestelor acestora la deciziile arbitrului). Au învins dinamoviștii, la limită (5—4), dar succesul putea fi tot atît de bine și de partea poloiștilor de la Steaua, care în partida de ieri și-au surprins nu numai adversarii, dar și întreaga asistență din tribunele piscinei, prin ambiția deosebită cu care au compensat evidentul decalaj valoric și plusul de experiență al campionilor, luptînd pentru victorie. Și pentru acest lucru; Szabo și coechipierii săi ar fi meritat un scor egal, care ar fi oglindit mai bine desfășurarea întîlnirii și raportul de forțe din bazin.

S-a înotat foarte mult în meciul de ieri, apărările au fost foarte strînse, fapt care a determinat pe conducătorul partidei să intervină des, acordînd nu mai puțin de 17 lovituri de la 4 metri. Din păcate, doar 8 dintre acestea (!) au fost transformate, fapt care oglindește cum nu se poate mai bine marea deficiență a jucătorilor noștri frunțași în executarea aruncărilor de penalitate.

Dinamoviștii au fost mai activi în prima repriză, conducînd la un moment dat cu 2—0. După ce Blajec a ratat un penalti, Zahan a încheiat un frumos contraatac cu un șut necruțător de la 6 m, înscrilind singurul gol din acțiune al meciului. Apoi, Novac, Culineac și Firoiu au făcut ca scorul să devină 2—2 la prima pauză. În cel de al doilea „sfert", pe rînd, Zahan, Culineac, Firoiu și din nou Zahan au modificat tabela de marcaj: 4—4.

Din cea de a treia repriză, partida a devenit pasionantă. Culineac a șutat în bară și mingea s-a oprit pe linia porții. Apoi, Zahan, Culineac și Firoiu au greșit aruncările de la 4 metri. Și Blajec, a avut ocazia de a aduce echipei sale din nou conducerea, dar neatent la fluierul arbitrului a pierdut dreptul la execuție!

Parada ratărilor a continuat și în ultimul „rund", mărind la maximum tensiunea din jurul piscinei. Grințescu a scăpat pur și simplu mingea din mînă la un 4 m, iar Țăranu a tras înainte de fluierul arbitrului (aceștia trebuia să dicteze repetarea loviturii). Și cînd nimeni nu se mai aștepta, T. Karoly a acordat cel de al 17-lea penalti la o fază foarte confuză. Beneficiari-dinamoviștii. Zahan s-a concentrat mai mult, a tras fără ezitare și... 5—4 (2—2, 2—2, 0—0, 1—0) în favoarea campionilor.

Arbitrul dr. Tibor Karoly a avut o misiune extrem de dificilă, de care s-a achitat pe înțelesul mari — destul de bine. I se pot reproșa ușurința cu care a dictat cele două eliminări (fără să fi acordat în prealabil vreun avertisment), ca și unele decizii (4 m) din ultima repriză.

DINAMO: FRAȚILĂ (Cisșer) — ZAHAN, Kroner, GRINȚESCU, NOVAC, Popa, BLAJEC, MARCULESCU, Mihăilescu, Gyorgy; STEAUA: CHEȚAN (Homolka) — SZABO, FIROIU, CULINEAC, M. Popescu, ȚĂRANU, NEACȘU, Marica, Pantazi, Băjenaru.

A. VASILIU

În numărul nostru de simbătă veți putea citi:

● **În timp ce alții se antrenează...** de ELLA CONSTANTINESCU — antrenor federal la tenis de masă

● **Posibilități de cunoaștere a frumuseților patriei. Interviu cu IULIU FEJES, președintele Biroului de Turism pentru Tineret**

● **Corespondențele trimișilor noștri speciali la: Sofia** (volei), **Negotin** (handbal), **Budapesta** (box) și **Bydgoszcz** (caiac-canoe).

„TEMPERATURA" BARAJULUI DUPĂ A II-A MANȘĂ...

CRIȘUL A FĂCUT AL DOILEA MARE PAS SPRE „A"

Actul al doilea al acestei piese dramatice care se numește barajul pentru divizia A are un prim verdict: Politehnica Galați va juca și la anul în „B". Cu două înfrîngeri, echipa gălățeană a ieșit din cursă, iar duminică ne mai poate arăta doar cît ține la amorul propriu...

Teoretic, o victorie a Politehnicii în fața Crișului ar putea răsturna în ultimul moment „ordinea triplă" a acestui baraj, dar comportarea de pînă acum a echipei de pe malul Dunării nu ne lasă să întrevedem această a doua lovitură de teatru a turneului.

Rămînînd la implicațiile rezultatelor din etapa de miercuri, este de remarcat faptul că eliminarea din cursă a Politehnicii a readus, implicit, la sprintul final pe Progresul, care mai are o ultimă șansă — victoria în meciul cu Steagul roșu — pentru a-și păstra locul în divizia A. Este însă O ȘANSĂ DIN TREI, Steagul roșu rămînînd în prima divizie și la victorie și la meci nul.

Exprimînd în continuare, situațiile cîștigate miercuri, apreciem că echipa orădeană și-a tăiat partea leului. Reușind să adiționeze cel de al treilea punct (din patru posibile în meciurile cu echipele din divizia A), Crișul — revelația incontestabilă a acestui baraj — a făcut un al doilea mare pas spre primul campionat al țării. Situația și mai ales șansele obținute de echipa orădeană nu sînt, cum s-ar putea crede poate, fructul unor întîmplări fericite din cele pe care

Marius POPESCU

(Continuare în pag. a 3-a)

CARUSELUL BARAJULUI
Sus: *Ivăncescu (Steagul roșu) și Gocis (Crișul)*; mijloc: *Matei (Progresul)*; jos: *Neagu (Politehnica Galați)*

Văzuți de NEAGU RĂDULESCU

Dl. Amilcare Rotta (stînga) este întîmpinat de secretarul general al F.R.S.B., Petre Focșeneanu

SOSIREA MEMBRILOR COMITETULUI DIRECTOR AL F.I.B.T.

Ca de obicei, Aerogara Băneasa a cunoscut aseară animația specifică traficului aerian din ce în ce mai intens din Capitală. De data aceasta, printre oaspeții țării noastre au figurat și nume binecunoscute în lumea sportului, mai ales în cea a sporturilor de iarnă. Au sosit membrii Comitetului Director al Federației Internaționale de Bob și Tobogganing, în frunte cu președintele **Amilcare Rotta** (Italia). Comitetul Director al F.I.B.T. se va întruni în ședință de lucru în zilele de 28 și 29 iunie, la Sinaia, pe ordinea de zi figurînd, printre altele, definitivarea ca loc și dată a unor mari competiții internaționale ale anilor următori.

Oaspeții sportului românesc au fost întîmpinați de reprezentanți ai conducerii C.N.E.F.S. și ai Federației române de schi-bob, precum și de performeri de seamă ai bobului românesc, parteneri de întrecere ai unora dintre membrii Comitetului Director în urmă cu mai bine de trei decenii.

Imediat după sosire, dl. **Amilcare Rotta,** președintele F.I.B.T., ne-a declarat: **„Țin să vă exprim din primele momente ale șederii în România mulțumiri pentru cordiala primire care ni s-a făcut. Este, dacă vreți, o primă dovadă a faptului că alegerea țării dv. ca loc de desfășurare a lucrărilor noastre a fost fericită. De altfel, bobul românesc, a cărui prezență din ce în ce mai marcantă în lumea bobului de performanță constituie o certitudine, s-a bucurat și se va bucura, în continuare, de atenția noastră".**

Noua anchetă turistică a ziarului nostru

DELTA — la timpul viitor

Zonă turistică de prim ordin a țării noastre și chiar a continentului european prin frumusețea unică a decorului său natural, Delta Dunării așteaptă o valorificare rațională a imensului său potențial turistic.

Ce ar trebui să devină Delta Dunării pentru turist, pentru iubitorul de natură, pentru cercetătorii vieții păsărilor care găsesc aici, în vastul triunghi de ape și pămînturi noi, de stuf și păduri, un adevărat paradis al zburătoarelor?

Cum ar trebui să arate Delta la timpul viitor? Desigur, va trebui să se asigure un echilibru perfect între dorința de cunoaștere manifestată de atîția turiști și necesitatea de a menține o ambianță atrăgătoare pentru cele 300 specii de păsări care cuibăresc, sau care fac, aici, cel mai de seamă popas în călătoriile lor anuale.

Încurajați de larg ecou avut de ancheta privind valorificarea turistică a Văii Prahovei, invităm acum pe cititorii noștri să-și spună părerea cu privire la dezvoltarea turistică a Deltei Dunării:

— care ar fi formele cele mai indicate de baze turistice în această zonă (construcții moderne? construcții în stilul arhitectonic caracteristic așezărilor din Delta? mici locuri de popas cu caracter exotic? sau, poate, numai baze turistice mobile: pontoane dormitor ș.a. ?);

— ce forme de turism ar trebui dezvoltate în mod deosebit;

— ce modalități de deservire a turiștilor ar fi necesare;

— căile de comunicație și mijloacele de transport în ce sens ar trebui să se dezvolte etc.

Cititorii noștri care vor să-și spună părerea, să contribuie cu un punct de vedere personal la valorificarea rațională a potențialului turistic de care dispune Delta Dunării sînt rugați să ne scrie pe adresa:

ZIARUL „SPORTUL" — str. Vasile Conta nr. 16 — București — „pentru ancheta turistică Delta Dunării".

Răspunsurile vor trebui să ne parvină pînă la data de 10 iulie a.c.

Invitație la autodidacticism

Istoria științei și a culturii, precum și a tuturor celorlalte domenii ale vieții sociale relevă faptul că mulți dintre reprezentanții lor de seamă au fost autodidacți. Un Diogene, un Gorki, un Jack London, un Franklin, un Mark Twain, un Panait Istrati, un Caragiale și atîția alții, și-au dominat epoca datorită unui continuu și neostenit studiu solitar.

Desigur, școala propriu-zisă, cu toate treptele ei progresive, reprezintă un stagiu hotărîtor al acumulărilor de cunoștințe, al studiului și însușirii experienței generațiilor trecute, ea este o treaptă absolut necesară promovării organizate a omului, înarmat cu bagajul unor cunoștințe generale, spre ceea ce se cheamă „școala vieții". Aceasta din urmă presupune, obligatoriu, însă, și o neîntreruptă investigare a domeniului de activitate ales, o continuă aprofundare și îmbogățire a experienței înaintașilor. În fond, de la școala propriu-zisă la școala vieții se produce trecerea de la postura de elev la aceea de profesor — propriul tău profesor, de autodidact.

Schimbările ce se petrec cu repeziciune în toate domeniile de activitate obligă imperios la o continuă muncă individuală. Sportul se supune — firește — și el acestei nescrise legi. Marii recordmani sînt autodidacți și, în același timp, creatori. Ei studiază metodele folosite de alți performeri, le aplică, le îmbunătățesc sau găsesc altele noi care corespund cel mai bine particularităților lor fizice, tehnice sau de temperament. Rămîn memorabile metodele de antrenament ale unor străluciți solitari ca Zatopek, Kut, Koraci, Hallberg și alții. Marii șahiști furnizează exemple aproape clasice în materie. Ei au atins culmile perfecțiunii studiind între patru pereți, reluînd, îmbunătățind și finisînd ceea ce alții, înaintea lor, au descoperit pe miraculosul mozaic al tablei de joc.

De fapt, pregătirea (chiar și în lipsa performanței), exersarea, căutarea unor noi modalități de expresie, a unor noi metode de antrenament sînt reclamate de acea dorință intimă de depășire și autodepășire proprie ființei omenești. Recordurile — expresie a năzuinței spre perfecțiune — sînt de bună seamă materializarea a zeci, sute și mii de ore de pregătire, în cea mai mare parte solitară. Dacă Rocky Marciano, Joe Louis, Cassius Clay au devenit regi ai ringului, dacă Alcindor, Koraci, Chamberlain au atins virtuozitatea în baschet, iar Pelé, Eusebio, Bobby Charlton sau Mazzola pe cea a fotbalului, aceasta a fost urmarea firească a cunoașterii profunde a tainelor sportului respectiv, a unei dorințe permanente de a realiza mai mult și mai bine. Munca individuală desfășurată cu pasiune și dăruire este — probabil — secretul senzaționalelor recorduri la care sîntem mereu martori.

Pînă și deficiențele fizice au capitulat în fața acestei titanice munci de autodidact. Se cunosc atîtea exemple de campioni cărora se părea că ursitoarele le-au refuzat dreptul la sport și oricum la supremație. Și totuși, ei au cunoscut gloria stadioanelor. H. Conolly, fostul recordman mondial la aruncarea ciocanului, a suferit de poliomielită, Don Schollander — multiplul campion olimpic și recordman mondial de natație, a fost un copil debil, săritorul în înălțime W. Davis, campionul olimpic de la Helsinki, a avut o paralizie de picior pe care a învins-o prin exercițiul fizic. De aceeași infirmitate suferise și daneza Lis Hartel, deținătoarea medaliei olimpice de argint, la dresaj, în 1952.

Pledînd pentru autodidacticism în sport, nu ignorăm rolul antrenorului, al profesorului. Antrenorul (profesorul) reprezintă doar „școala", care nedublată de o perseverentă contribuție personală, este insuficientă pentru escaladarea treptelor drastice de pe scara progresului. Și a rămîne veșnic un învățăcel, înseamnă a fi mulțumit doar cu fructul mediocrității. Iată de ce este, fără îndoială, necesară recurgerea la autodidacticism!

Aurelian BREBEANU

Invitație la predarea luptei „corp la corp"

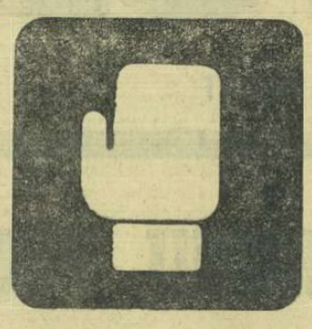

De obicei unii antrenori pun pe seama arbitrilor nefolosirea de către boxeri a luptei de aproape. Nu vreau să-i scuz pe oficiali, dar, în momentul de față, argumentele antrenorilor nu mai sînt valabile. Majoritatea oficialilor aplică întocmai instrucțiunile Colegiului central de arbitri. Acest organism a indicat — încă din 1966 — tuturor arbitrilor din țară să lase lupta liberă, în spiritul regulamentului, cu scopul de a permite boxerilor să folosească tactica cea mai potrivită, în funcție de adversar.

La recentele campionate naționale s-a observat că directorii de ring se străduiesc să dea cursivitate meciurilor, lăsînd lupta mai liberă. Arbitri ca Boamfă, Berezovschi, Chiriac, Chendreanu, Krauser, Mihelfi, Orban și alții, au reușit să se impună, tocmai datorită intervențiilor rare, în încleștarea dintre corzi. Cred că antrenorii nu se mai pot plînge că oficialii împiedică lupta corp la corp. Maestrul Mihai Fulea îmi mărturisea recent, cu sinceritate, că „...n-avem antrenori care să știe să predea lupta de aproape. Arbitrii au vina lor, dar noi sîntem principalii vinovați".

Adevărul este că boxerii noștri, chiar și cei fruntași nu știu să lupte de aproape. Antoniu, de pildă, mai mic de statură decît Ene, a preferat totuși să lovească numai de la distanță. O singură dată s-a angajat în corp la corp, făcîndu-și adversarul groggy!

Mai sînt — din păcate — o serie de antrenori care, din comoditate, sau incompetență nu insistă în predarea luptei corp la corp, lăsîndu-i pe boxeri să lovească numai la cap, „ținta" cea mai ușor de găsit, și pe care ei o consideră mai vulnerabilă. În urmă cu ani, deși arbitrii penalizau cu ușurință atacurile periculoase cu capul, nu-mi aduc aminte totuși ca Vasile Secoșan sau Mircea Dobrescu — boxeri care prin excelență foloseau lupta corp la corp — să fi primit avertismente. Exemplele de mai sus demonstrează că atunci cînd lupta corp la corp este dusă în spiritul regulamentului, boxerii nu au de suferit din cauza arbitrajelor.

Deoarece discuția cea mai aprinsă în box, este cea a „atacului periculos cu capul", pentru a veni în sprijinul arbitrilor mai tineri, să ne oprim puțin asupra acestei probleme.

Să presupunem că unui boxer aflat în poziție de gardă, îi vom ridica, din vîrful picioarelor, o linie imaginară, mai lungă decît înălțimea lui. Depășind cu capul această verticală imaginară și neavînd brațele înainte, boxerul calcă prevederile regulamentare, deoarece această poziție de luptă amenință integritatea adversarului. Evident, arbitrul va trebui să oprească lupta și să facă atent pe boxerul în cauză.

Unii pugiliști execută loviturile lăsînd întreaga greutate a corpului în față. În această situație, capul boxerului depășește linia verticală imaginară (de care vorbeam mai sus). Inevitabil, de cele mai multe ori, adversarul este lovit cu capul. O situație care nu poate atrage după sine avertizarea boxerului în cauză, este aceea cînd unul dintre adversari execută o eschivă prin scădere de nivel, iar celălalt se aruncă în atac și este lovit cu capul. Evident, vina o poartă acesta din urmă.

Recomand, deci, colegilor antrenori să se preocupe mai mult de predarea luptei de aproape, atît de spectaculoasă și deci, apreciată de arbitri și de spectatori.

Petre EPUREANU
vicepreședinte al Colegiului central de arbitri de box

Marile confruntări de la Lake Placid și Sapporo trebuie pregătite de pe acum

Așa cum semnalau toți specialiștii străini, România a făcut la bob un salt spectaculos în numai cîțiva ani, reușind să reînnoade firul prestigioaselor performanțe ale lui Frimu și Papană. Acest lucru nu are nimic de domeniul miracolului, iar explicația trebuie căutată în condițiile materiale create bobului, în orientarea pregătirii, în clasa talentatului nostru pilot Panțuru. Experiența a demonstrat că marile performanțe se clădesc cu deosebite eforturi materiale și umane, urmărind cu perseverență, etapă de etapă, obiective studiate riguros științific, aplicînd în mod creator observațiile căpătate în confruntările cu cei mai dotați adversari, fiind mereu în pas cu noul. În treacăt fie spus, nu ar trebui să fim surprinși că, la ultimele J.O., italienii, și nu numai ei, adaptaseră la boburi împingătoare speciale pe care americanii le prezentaseră încă din 1964. Și noi cunoscusem acest lucru, dar nu-i acordasem importanța cuvenită.

Fără a intra în amănunte, ne vom opri asupra cîtorva probleme a căror rezolvare poate contribui la ridicarea valorică a boberilor români.

Pe plan material, se impune asigurarea echipei naționale cu tot ce este necesar, la cel mai înalt nivel. Boburile de tip PODAR existente trebuie dotate cu împingătoare speciale, pentru pilot și mijlocași, care să le permită acestora o poziție de plecare cu fața către direcția de cursă, iar pentru frînar reprofilarea celor existente, pe bază de calcul, în funcție de particularitățile morfo-funcționale ale sportivului, pentru a-i oferi prize optime de aplicare a forței. Forma împingătoarelor pentru frînar de la bobul tip BOURGEAT a dat cele mai bune rezultate studiilor la care a fost supus, permițînd la start adoptarea metodei care se bazează pe folosirea energiei corpului în căderea înainte, pentru a da mai multă forță impulsiei. De asemenea, sînt necesare patine speciale pentru a permite schimbarea lor în funcție de starea pistei, precum și amenajarea unui bob de 4 pe roți.

O deosebită atenție trebuie acordată echipamentului de cursă. Deoarece multe elemente pot fi „împrumutate" de la schiul alpin, experiența franceză în acest domeniu ne poate fi de folos. Două condiții sînt necesare echipamentului: să asigure libertatea de mișcare și să corespundă din punct de vedere aerodinamic. Ghetele trebuie prevăzute cu 3 cadre metalice (gen perie) ale căror vîrfuri metalice să fie orientate divers, pentru a permite atît împingerea înainte și lateral, cît și frînarea. De asemenea, se impune echipamentul de protecție contra frigului și, mai ales, mănușile pilotului.

Pe plan uman, ne reține atenția: selecția, aspectele pregătirii și sistemul competițional.

Nu este pentru nimeni un secret că numărul celor care practică bobul este restrîns, că piloții valoroși sînt puțini, că trebuie făcute operații echipajelor reprezentative existente, că alături de Panțuru este necesar să creștem al doilea pilot. Tineri dornici să practice acest sport sînt în multe colțuri ale țării, iar ochii noștri trebuie să se îndrepte și acolo, impunîndu-se o muncă temeinică de recrutare a elementelor, de selecție diferențiată, într-un cadru organizatoric adecvat. În curînd, F.R.S.B. va întreprinde o acțiune de selecție. Ne permitem a semnala unele aspecte ale problemei.

Limitarea greutății bobului și permiterea utilizării lestului au făcut posibilă înlocuirea oamenilor grei cu veritabili atleți. Dar, un echipaj ușor impune adăugare de lest, iar fiecare kg de lest în plus trebuie să fie manevrat de un echipaj care dispune de un kg de mușchi mai puțin. Idealul este să găsim echipajul a cărui greutate să fie stabilită la 5—6 kg sub limita permisă (puțin lest este necesar echilibrării bobului). Frînarul și mijlocașul tip trebuie să fie atleți de 80—85 kg la o talie de 1,80—1,85 m, capabili să alerge sub 12,5 pe 100 metri, să sară 1,60 m înălțime. Evident, aceste performanțe nu sînt la îndemîna oricui, dar trebuie căutat. S-ar putea obiecta că nu sînt absolut necesare aceste realități la un frînar, de vreme ce De Paolis, frînarul lui Monti, campion olimpic, deși nu avea acest gabarit, obținea rezultate excelente la start. Explicația poate fi aflată prin contribuția aproape în egală măsură la împingere a lui Monti, în împingătoarele special construite, în viteza și coordonarea deosebită a lui De Paolis, în — mai ales — sincronizarea acțiunilor lor.

Cu excepția foștilor piloți Emmery, majoritatea piloților sînt de talie mijlocie. Pe acest considerent, ei și-au ales frînari bine dotați, dar, în același timp, își aduc și ei o contribuție efectivă la împingere. Este necesar ca pilotul să aibă un gabarit minimum 70 kg pentru o talie de 1,70 m, sub rezervă că această greutate reprezintă exclusiv „putere".

Controalele uzitate atît în selecția boberilor, cît și în pregătirea lor, pot fi îmbunătățite, fiind necesar orientarea lor complexă, spre specificul bobului, făcînd apel și la investigațiile psiho-fiziologice.

În privința pregătirii, problemele asupra cărora trebuie să reflectăm sînt:

a) Asigurarea unui caracter complex, multilateral, variat pregătirii, orientînd-o mai bine spre specificul bobului (nu ne referim numai la folosirea mijloacelor mecanice).

b) Obținerea unei pregătiri fizice generale la un nivel foarte ridicat, ceea ce va asigura baza pe care se va lucra în continuare pe gheață.

c) Menținerea pregătirii fizice generale pe toată durata anului, inclusiv în etapele antrenamentului mecanic (aviație, carting, motociclism) și mai ales în perioada competițională. Aceasta va duce la menținerea formei sportive pe un timp mai îndelungat pe zăpadă, la rapida refacere între manșe, deconectare-relaxare, odihna activă între concursuri, variație a excitanților.

d) Folosirea diferențiată a mijloacelor de influențare pentru pilot, mijlocași-frînari (ex.: în timp ce pentru pilot ponderea antrenamentului tehnic pe uscat va fi mai mare, pentru ceilalți, factorul fizic va ocupa același procentaj).

e) În afara mijloacelor clasice de pregătire, mai propunem folosirea elementelor acrobatice (lucru la plasa elastică), echitație (excelent mijloc pentru îmbunătățirea echilibrului și orientării spațiale a corpului), participarea piloților la 1—2 raliuri interne pe mașini de serie, folosirea schiului în perioada de bază, mai ales cel de fond (pe ideea menținerii lucrului cu îngreuieri).

f) Folosirea metodelor circuit-interval trening, antrenamentul fracționat și repetat, power trening sub o strictă individualizare, izometrie, metodele relaxării.

g) Preocupare deosebită în pregătirea startului sub aspect tehnic, sincronizarea mișcărilor etc. etc.

h) Pregătirea din timp a unui regim de viață și antrenament corespunzător condițiilor de desfășurare a competițiilor în nocturnă.

Avem convingerea că boberii noștri, urmînd un plan de pregătire sistematic, orientat științific, receptivi la tot ce înseamnă nou, construindu-și încă din vara „sania", vor cunoaște curînd suprema satisfacție. Campionatele mondiale de la Lake Placid și Jocurile Olimpice de la Sapporo îi așteaptă.

prof. Ion MATEI — antrenor

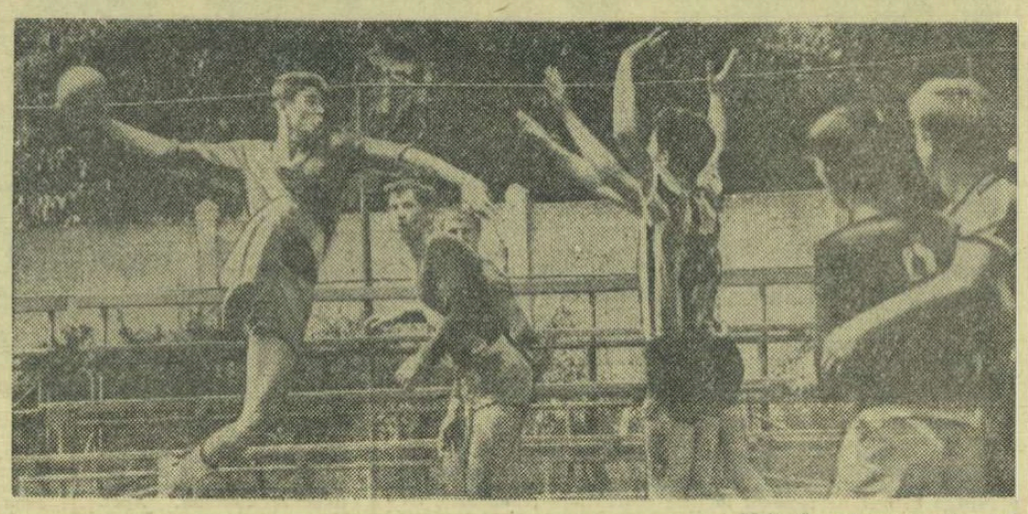

Săritură spectaculoasă, șut puternic, și va fi din nou gol pentru Chimia. Fază din meciul Chimia Orașul Gheorghe Gheorghiu-Dej — „Ceramica" Jimbolia.

FINAL ÎN ÎNTRECERILE REZERVATE ȘCOLILOR PROFESIONALE

Ieri, pe stadionul Tineretului, s-a încheiat și întrecerea handbaliștilor din cadrul finalelor pe țară ale școlilor profesionale. În urma ultimelor rezultate înregistrate în turneul final: Chimia Orașul Gh. Gheorghiu-Dej—M.I.U. Tg. Mureș 29—21, Ceramica Jimbolia-Gr. școlar energetic Craiova 19—19, M.I.U. Tg. Mureș-Gr șc. energ. Craiova 22—18 și Chimia Orașul Gh. Gheorghiu-Dej—Ceramica Jimbolia 26—21. Echipa chimiștilor a obținut primul loc în clasament (de remarcat faptul că ei n-au pierdut nici o partidă în timpul competiției) și titlul de campioană. I-au urmat: 2. M.I.U. Tg. Mureș, 3. Ceramica Jimbolia, 4. Gr. șc. energetic Craiova. Ultimele două, la egalitate de puncte, dar Ceramica cu un golaveraj superior.

Pe terenurile din incinta stadionului „23 August" au continuat meciurile din cadrul turneului final de fotbal, la care au participat 6 echipe (calificate din cele 6 serii inițiale), împărțite în 2 serii de cîte 3. Ieri s-au încheiat partidele din serii, în urma cărora s-au calificat pentru finală (astăzi, ora 18, pe terenul central) echipele școlilor profesionale Mine Petroșeni și Metalurgică C. Turzii.

De subliniat înfrîngerea suferită de ceferiștii bucureșteni — favoriții acestei competiții — în fața petroliștilor din Moreni, înfrîngere care i-a exclus din lupta pentru titlu. De fapt, aceasta a fost o serie foarte echilibrată, golaverajul fiind cel care a decis poziția celor 3 echipe. În cealaltă, metalurgiștii din C. Turzii s-au dovedit mai bine pregătiți.

Pentru locurile 3—4 se întîlnesc, tot astăzi, formațiile UCECOM Timișoara și C.F.R. București (de la ora 16,15), iar pentru locurile 5—6 se vor întîlni echipele Petrol Moreni și MTANA Giurgiu (dimineața, de la ora 9).

LA INNSBRUCK, V. COSTA ÎNCEARCĂ O NOUĂ TENTATIVĂ

Cei trei înotători români care au participat la întrecerile „Marelui premiu al Slovaciei", V. Costa, Anca Andrei și Agneta Șterner, vor fi prezenți sîmbătă și duminică în cadrul unui alt concurs internațional, la Innsbruck. După cum se știe, campionul și recordmanul țării noastre în probele de bras, timișoreanul Costa, a avut o comportare foarte bună la Bratislava, și nu ar fi exclus ca la Innsbruck el să încerce o tentativă de a doborî recordurile țării la 100 m (68,5) și 200 m (2:32,5), de care a fost foarte aproape în urmă cu o săptămînă.

● Un alt grup de 3 sportivi va lua startul sîmbătă și duminică la tradiționalul concurs internațional din capitala Italiei dotat cu „Trofeul celor 7 coline". Pe bloc-starturile piscinei olimpice din Roma vor urca, alături de renumiți înotători din alte 14 țări, A. Șoptereanu, Ad. Covaci și Vl. Moraru. Selecția făcută de federația de specialitate surprinde întrucît, exceptîndu-l pe Moraru (2:22,0 la 200 m mixt), ceilalți doi sportivi nu au arătat la ultimul concurs de verificare o formă care să justifice această deplasare.

● Lotul de înotători care se pregătește pentru marele concurs al speranțelor olimpice (10—16 iulie, la Rostock) întîmpină serioase dificultăți în efectuarea antrenamentelor zilnice, întrucît apa de la ștrandul Tineretului continuă să fie neîncălzită de aproape o săptămînă, în ciuda repetatelor sesizări făcute administrației acestei baze sportive.

Panoramic sportiv intern

(Urmare din pag. 1)

la ... baraj. Poate că în acest fel fotbalul va ieși din lungul său impas?!

Cine se califică, cine retrogradează? Să lăsăm cronicarilor de fotbal plăcerea de a face alchimia șanselor și a pronosticurilor. La prima vedere (dar numai la prima) Crișul pare a fi cu un picior și jumătate în A, în timp ce Progresul face, probabil de pe acum, calculul probabilităților privind revenirea la toamna viitoare pe programul cuplajelor interbucureștene.

Oricum, duminică, iubitorii fotbalului au o zi mare, iar meciul Progresul — Steagul roșu echivalează, în universul lor afectiv, cu o veritabilă finală mondială!

★

Serbările de sfîrșit de an n-au coincis pentru mulți elevi cu sfîrșitul emoțiilor. E drept, cărțile au fost puse în raft, dar locul lor l-au luat sacurile de sport. Sfîrșitul lui iunie și începutul lui iulie programează marile competiții ale sportului școlar. Școlile profesionale, liceele, școlile sportive, liceele cu program de educație fizică își desemnează campionii. Din păcate, multe date se suprapun, întrecerile se aglomerează ceea ce face ca interesul să se dividă pe prea multe planuri și să se dilueze.

În București, de pildă, astăzi este finala campionatului școlilor profesionale, dar începe, în același timp, și întrecerea școlilor de cultură generală. (Ce ar fi să se organizeze, la sfîrșit, un meci între învingătoarele celor două competiții. Ziarul SPORTUL ar fi gata să-l patroneze). Baschetul se interferează cu handbalul pe agenda liceelor sportive și cu întrecerile școlilor sportive. Pe mulți dintre competitorii elevi îi așteaptă apoi startul în campionatele naționale de juniori. În rîndurile profesorilor, ale tehnicienilor și altor specialiști se discută, deocamdată neorganizat, posibilitatea reașezării competițiilor școlare pe niște baze mai apropiate de nevoile actuale ale acestei activități, mai eficace și mai economice.

Așteptăm, în continuare, dezbaterea pentru care am lansat două invitații pînă acum.

★

Așii vitezelor pe motociclete își continuă peregrinările în cadrul campionatului lor. Etapa a II-a îi poartă la Reșița. Pentru a-i liniști pe amatorii sporturilor cu motor din Capitală, îi vom anunța că nici una dintre etapele viitoare nu amenință Bucureștiul...

La Turnu Severin reprezentanții clubului Steaua au obținut un succes aproape total. Le-a scăpat numai proba de motorete. Duminică, deși favoriți, Mihai Pop, Alex. Ionescu-Cristea, Gheorghe Ion, cuplul de ataș, Dănescu—Keresteș, vor avea de făcut față setei de revanșă a metalurgiștilor, neîmpăcați cu înfrîngerea suferită pe malurile Dunării. Ștefan Iancovici și Tudor Popa sînt atuurile lor principale.

La motorete, Alexandru Oprea, singurul provincial care supraviețuiește în înalta societate a motociclismului românesc, întîmpină serioase dificultăți. Am mai scris despre ele, dar nu-i prea tîrziu să le repetăm. Asociațiile sportive și conducerile Uzinelor Metrom Brașov și Torpedo Zărnești (cei doi părinți, cu drepturi și onoruri egale, ai motoretelor „Carpați") se preocupă mai mult de echipele de fotbal, lăsînd pe un plan foarte dosnic un sport care aici ar trebui să fie înfloritor. Tînărul Alex. Oprea, beneficiază doar de sprijinul dezinteresat al unor muncitori și meșteri care îl ajută să-și pregătească mașina pentru victorie. Laurii, în schimb, revin altora care, deși nu le merită, nici nu le refuză.

★

Sfîrșit de săptămînă fără natație în București. La ștrandul Tineretului este defectă instalația de încălzire a apei. (În iunie, lucrul acesta este, de bună seamă o piedică grea) iar la Dinamo, membrii altor grupări sînt „persona non grata". Admirabil! Să așteptăm pînă la iarnă...

„CUPA ȘCOLII SPORTIVE NR. 2"

Suita de concursuri destinate celor mai tineri mînuitori bucureșteni ai padelei și pagaei continuă. Organizarea ultimelor întreceri, desfășurate pe „scena" obișnuită a lacului Herăstrău, a revenit **Școlii sportive nr. 2.** Competiția s-a bucurat de o participare numeroasă, evidențiind — totodată — buna pregătire a reprezentanților **Clubului sportiv școlar** (pe primul loc, cu 215 p în clasamentul pe echipe). O comportare frumoasă au avut-o și tinerii sportivi ai clubului organizator... sosiți pe locul 2 în acest clasament (cu 186 p), înaintea Olimpiei (107 p), Voinței (49 p) și C.N.U. (19 p). Dar iată care sînt cîștigătorii celor 15 probe ale acestui concurs: **junioare mari K 1:** Maria Negulescu (G.S.S.); **K 2:** D. Georgescu — V. Cojan (C.S.S.); **K 4:** Sc. sp. nr. 2 (C. Tone, G. Olaru, C. Teodorescu, M. Brancu); **junioare mici K 1:** S. Gustin (Olimpia), **K 2:** A. Cotoran — E. Tudor (C.S.S.); **K 4:** C.S.S. (A. Cotoran, E. Tudor, M. Puică, E. Rus); **juniori mari K 1:** L. Petcu (C.S.S.); **K 2:** G. Moraru — A. Costin (Olimpia); **K 4:** Olimpia (G. Ion, I. Anușca, I. Tătaru, C. Kiss); **C 1:** G. Preoteșescu (C.S.S.); **C 2:** C. Costescu — M. Drăguț (C.S.S.); **juniori mici K 1:** L. Brașoveanu (C.S.S.); **K 2:** L. Ciutaru — I. Tomasec (Olimpia); **K 4:** Olimpia (P. Alexandrescu, I. Hurubeanu, P. Török, Pomîrleanu); **C 2:** E. Teodosiu — G. Alexandrescu (Șc. sp. 2).

★

Astăzi și mîine, tot pe lacul Herăstrău, va avea loc (de la ora 17,00) tradiționala competiție de caiac-canoe **„Cupa orașului București".**

CUM EXPLICAȚI COMPORTAREA ECHIPEI?

28 mai 1967. Finală dramatică în campionatul masculin de handbal. Dinamo și Steaua atinseseră linia de sosire a campionatului piept la piept. Rămăsese întîlnirea directă din după-amiaza aceea, care avea să decreteze campioana țării. Și Fortuna și-a ales atunci, ca preferată, echipa Steaua.

Permanența locului întîi (între 1959—1967 Dinamo a cîștigat de șapte ori campionatul) cu care echipa din Ștefan cel Mare își obișnuise suporterii (și nu numai pe ei) crease, implicit, ideea invincibilității ei, pierderea de astă dată a titlului constituind, pentru cei mai mulți, doar un simplu accident. Pentru cei care sondau, însă, dincolo de afectiv, situația traducea o stare de fapt: Dinamo obosise, marea garnitură — campioană a Europei în 1965, principala furnizoare de jucători pentru campionatele mondiale de la Dortmund și Praga — intrase în amurg. Comentariile sînt inerente. Unii s-au năpustit asupra antrenorului, acuzîndu-i grave greșeli strategice: „renunțase prematur la serviciile unor vedete, sărăcind astfel echipa de valori". Alții găseau explicația în uzura fizică a jucătorilor, căzuți înainte de termen, datorită unei supraîncărcări în antrenamente. Timpul avea să lămurească, însă, dacă totul fusese pură întîmplare sau dacă, într-adevăr, Dinamo traversa o criză.

Iată însă că un alt campionat s-a consumat și nu Dinamo este echipa care a primit investitura de campioană.

— De altfel, nici nu aspiram la titlu pentru că, practic, nu-l meritam — apreciază antrenorul echipei, Oprea Vlase. Spun asta pentru faptul că, titlul nu reprezintă pentru mine numai un cumul de puncte, o diferență cifrică față de celelalte echipe, ci o detașare valorică pe care Dinamo n-o realizează astăzi.

— Acordați, implicit, acest atribut echipei Steaua?

— Nu știu! Nu fac aprecieri și, mai ales, evit comparațiile.

Înțelesesem! Îl obligasem la un lucru neplăcut. O comparație presupune, legic, un al doilea termen care, uneori, poate fi cel relevant, iar în ideația antrenorului, Dinamo rămîne (sau trebuie să rămînă) echipa unică, fără rival și care nu acceptă element de comparație.

— Afirmînd faptul că Dinamo nu merită, ierarhic, primul loc, recunoașteți, implicit, o anumită eclipsă de formă a echipei. Care este explicația ei?

— Sportul — și mai ales marea performanță — a promulgat privilegiul tinereții și întîietatea valorilor. Atîta timp cît Dinamo s-a prevalat de cele două componente, rezultatele au fost excelente. Echipa însă a îmbătrînit iar renunțările la care am fost obligat n-au fost de loc gratuite. Mai devreme sau mai tîrziu tot trebuia să operez. Și am preferat s-o fac acum, deși știam că „perioada de tranziție" îmi va aduce mari greutăți și necazuri.

— Cum ați putea caracteriza perioada actuală?

— A compromisurilor. Merg cu o formație eterogenă, care însumează poli ai vîrstei (ex: Dan Marin — 18 ani, Moser 35) și ai experienței. Am încă multe lacune: îmi lipsesc interul stînga, un centru coordonator, iar portarii mei au depășit 30 de ani. De aici și „seismele" echipei.

— Remarc faptul că intențiile dv merg la structura echipei!

— Preconizez o garnitură tînără, cam de aceeași vîrstă (cum am pornit cu cealaltă generație) pe care vreau s-o introduc într-un proces de antrenament bine organizat și care să atingă valoarea echipei trecute. De altfel, în încheierea formației — viitoare să-i zic — păstrez permanent imaginea „echipei de aur" căreia caut să-i formez azi corespondenți: din Dan Marin, vreau un al doilea Moser, din Dumitru un alt Ivănescu iar din tînărul Constantin Marin — care pînă astăzi n-a avut nici o tangență cu handbalul — un nou Redl. Ba-am păstrat — dintre veterani — pe Moser, considerîndu-l un adevărat pilon în jurul căruia voi ridica „construcția" și un exemplu de la care tinerii să învețe nu numai handbal ci religia muncii și a disciplinei. De altfel, ideea care trebuie să-i mobilizeze pe toți, trebuie să fie aceea a sacrificiului.

— Ați putea aprecia — în timp — momentul cînd Dinamo va deveni teamul pe care-l doriți și pe care-l vrem cu toții?

— Dacă nu se vor ivi imprevizibile și dacă voi fi lăsat să lucrez „în legea mea", am certitudinea că Dinamo va deveni, în maximum doi ani, din nou o cetate inexpugnabilă. Dar, oricum, trebuie să deprind curajul răbdării!

★

A fost o performanță că antrenorul Vlase, recunoscut ca un caracter circumspect, din cu totul altă categorie decît a antrenorilor logoreici și afabili, vorbise și dezvăluise atîtea! Dar n-a făcut-o din amabilitate sau deferență pentru reporteră. A făcut-o pentru sine! Pe sine voia să se convingă de cele ce mărturisea.

Și, esențialul acesta este, de altfel!

Nușa MUȘCELEANU

Azi răspunde antrenorul OPREA VLASE (Dinamo)

DE CE N-AU CONCURAT MOTOCICLIȘTII DIN MORENI?

NOTE

Asociația sportivă Victoria Moreni a înscris în campionatul național de viteză pe circuit 4 alergători. Cei patru sportivi s-au pregătit, și-au pus la punct mașinile și, bucuroși că se vor întrece în cadrul principalei competiții a țării, așteptau nerăbdători marea zi a primului start. Pînă aici toate bune și frumoase. Visul lor a fost însă spulberat de nepăsarea diriguitorilor asociației care nu s-au îngrijit ca deplasarea motocicliștilor la Tr. Severin, unde era programată prima etapă, să se facă la timp și în bune condițiuni. Delegația sportivilor morenari a ajuns la locul întrecerii mult după ora fixată. Revizia tehnică a motocicletelor se terminase, antrenamentul oficial era pe sfîrșite iar motocicliștii din Moreni priveau la colegii lor admiși în concurs cum își probau motoarele și făceau ultimele retușuri în vederea startului.

A fost acesta un caz singular? Nu. Nu este pentru prima oară cînd unii sportivi se prezintă cu întîrziere la etapele campionatului, din cauze mai mult sau mai puțin „obiective". Dar de cele mai multe ori, pentru ca banii cheltuiți cu deplasarea să nu fie irosiți, întîrziații erau primiți în concurs prin bunăvoința unor oficiali mai puțin zeloși. Anul acesta federația a dat dispoziții ferme să nu mai fie încălcat regulamentul, să nu se mai admită excepții, făcînd totodată cunoscută această hotărîre celor interesați spre a nu se crea discuții inutile. Oare la Moreni nu se cunoșteau aceste măsuri? Noi credem că da! În acest caz cine suportă suma cheltuită fără rost? Așteptăm răspuns!

I. DUMITRESCU

fotbal

„Temperatura" barajului după a II-a manșă...

(Urmare din pag. 1)

le mai întîlnim pe terenurile de fotbal. După cum remarcau și arbitrii cehoslovaci, L. Kalas și K. Sarka, care au văzut la lucru toate cele patru participante, Crișul s-a ridicat deasupra concurentelor sale printr-o mai mare forță de joc, mai multă prospețime, mai multă luciditate și printr-o mai evidentă tendință constructivă. Atît în partida cu Progresul, cît și în cea cu Steagul roșu, echipa orădeană a terminat jocul mult mai proaspătă decît adversarele sale, forțînd cu vigoare obținerea deciziei.

Subliniez, pentru cei care au urmărit cele două jocuri ale Crișului, că plăcutei surprize la prima apariție i-a luat locul aprecierea și stima, cîștigate la cea de a doua partidă.

„Spectatorul" și barajul

Există mai multe elemente componente ale unui spectacol sportiv. Unul dintre ele este reprezentat de spectatori, care — prin „modul" cum creează atmosfera (încurajări sau... ponegriri, injurii, insulte) — influențează nu numai pe ceilalți spectatori, dar mai ales pe jucători. De multe ori și arbitrajul. În rîndurile de față, ne referim la **un mic grup de „spectatori" certați cu elementarul bun simț, care în partida Progresul București—Politehnica Galați au întreținut o atmosferă încărcată, încurajînd intrările dure ale unor fotbaliști. Acești „suporteri", după ce au intrat cu forța pe poarta stadionului C.F.R. din Timișoara, au ocupat locuri în tribuna a II-a, începînd să ponegrească pe jucătorii bucureșteni, neffind de acord cu deciziile arbitrilor, creînd o atmosferă nepropice pentru desfășurarea unui joc. Mai mult, în min. 50, arbitrul de linie Vasile Topan — așa cum aminteam în cronica de ieri — a fost ținta acestor spectatori,** care au aruncat cu diferite obiecte în el. O piatră mare l-a lovit în spate, făcîndu-l k.o., motiv pentru care partida s-a întrerupt cîteva minute, acordîndu-i-se arbitrului îngrijiri medicale. Făptașul a fost depistat de organele de miliție.

Astfel de elemente huliganice nu au ce căuta pe terenul de sport. Ele trebuie să fie identificate și discutate în colectivul de muncă din care fac parte, iar atitudinea lor lipsită de responsabilitate să fie condamnată cu hotărîre. Trebuie să spunem, însă, referindu-ne la cazul de față, că majoritatea spectatorilor au reprobat acest grup de indezirabili. Barajul — cu atît mai mult în ultima etapă — trebuie să se desfășoare în condiții optime, egale pentru toate echipele, să servească — în general — cauzei sportului.

PETRE ARCAN,
coresp. principal

Din „Jurnalul de bord" al seriei de la Arad

● **Puțini spectatori și puține aplauze la meciurile de baraj de la Arad... Poate că spectatorii intuiseră calitatea, de cele mai multe ori mediocră, a partidelor, poate că arșița și ora nepotrivită de începere a meciurilor (de ce nu ora 18 ?) au făcut ca tribunele să fie aproape goale. Cît despre aplauze, acestea au răsunat pe stadionul U.T.A. o singură dată, spre finalul apaticei partide dintre Gaz metan Mediaș și A. S. Cugir. Motivul ? Arădenii sesizaseră apariția la tribuna I a antrenorului Alexandru Dan, care, cu cîteva jumătăți de oră mai devreme, cucerise cu juniorii U.T.A.-ei victoria finală în campionatul național. Aplauze, într-adevăr, meritate...**

● **Un incident neplăcut, într-un meci — Chimica Tîrnăveni—Metalul Tr. Severin — în general, corect, și cuplul Budănescu (Metalul)—Solomon (Chimica) este eliminat de pe teren, pentru lovire reciprocă. Comisia de organizare, întrunită sub conducerea antrenorului federal Coloman Braun-Bogdan, a fost necruțătoare : două etape suspendare. Adică, pentru o clipă de nepermisă nervozitate, cei doi s-au transformat pînă la sfîrșitul barajului din jucători în... suporteri. Și cîtă nevoie ar fi avut ambele echipe de aportul lor !**

● ***Vegh*** **(Chimica Tîrnăveni) era considerat unul dintre atacanții cei mai periculoși ai turneului. Dar, în ambele partide, Vegh a jucat șters, ferindu-se, evident, de orice „șarjă" și atrăgîndu-și astfel dezaprobarea spectatorilor, care l-au mîngîiat tot timpul cu epitetul de „domnișoară". Adevărul este că jucătorul cu pricina a evoluat accidentat serios — întindere de ligamente — și comportarea lui este într-un fel explicabilă. Inexplicabilă ni se pare, însă, introducerea lui în teren la jocul cu Gaz metan, mai ales că în preziua meciului antrenorul St. Brassai ne declarase : „*Vegh nu e apt de joc*". Atunci ?**

● **Înainte de a lua drumul Aradului, Gaz metan Mediaș a solicitat pentru „ultima încălzire a motoarelor" asistența antrenorului *Constantin Teașcă*, un mai vechi prieten al echipei. Prins de treburi, antrenorul Teașcă s-a scuzat : „*Băieți, regret, dar nu pot. Apoi, voi, oricum, rămîneți în B. O să bateți cu 1—0, dar o să bateți*". Mai în glumă, mai în serios, mediașenii au ascultat „indicația" și... pronosticul s-a adeverit. Fără să strălucească, Gaz metan și-a asigurat locul în B.**

● **În general, arbitrajele asigurate de cavalerii fluierului aduși din străinătate au fost corecte. De altfel, nici jucătorii nu le-au pus probleme conducătorilor de joc, dovedindu-se buni prieteni cu fair-play-ul. Dar nu despre asta e vorba... După al doilea meci, în fața hotelului, arbitrii bulgari citeau pasionați „Sportul". Am crezut că doresc să vadă cum le-a fost apreciată contribuția la buna desfășurare a partidelor și m-am mirat zărindu-le chipurile întunecate. Abia cînd am fost lîngă ei am aflat motivul „supărării" : pe pagina ultimă, ziarul publica suspendarea definitivă a lui Dienst. Confrații bulgari îl compătimeau vizibil : de, suflete de arbitri...**

Ovidiu IOANIȚOAIA

Urmărind „seria brașoveană"

Urmăream cu mare atenție desfășurarea întrecerii dintre Gloria Bîrlad și Victoria Roman, joc în care divizionara C arunca în luptă toate resursele pentru promovare, în timp ce adversara ei încerca rămînerea în categoria B. Din această dispută dîrză — după cum ați aflat din comentariul nostru apărut ieri — a ieșit învingătoare formația din Bîrlad, ai cărei jucători au muncit cu același elan în tot cursul partidei. Succesul bîrlădenilor este incontestabil și avem acum certitudinea că în ultima etapă ei vor juca chiar la valoarea pe care au arătat-o în perioada pregătirilor efectuate înaintea barajului în compania formațiilor brașovene.

Destul de aproape de izbîndă în această partidă au fost însă și jucătorii din Roman, care și-au creat o suită întreagă de situații în careul bîrlădenilor, au tras mai mult la poartă, punînd deseori în încurcătură apărarea adversarilor. Imprecizia în șut a făcut însă ca ei să irosească aceste ocazii, unele mai clare ca celelalte. Iar după consumarea celor două etape am stat de vorbă cu o parte dintre antrenorii și delegații echipelor aflați la Brașov.

IOAN DRINCA — membru în Consiliul asociației Victoria Roman : „În partida cu Gloria Bîrlad n-am știut să profităm la scorul de 1—0, obținut imediat după pauză. Accidentarea fundașului central, Arnăutu, la începutul jocului a fost un mare handicap, la care se mai adaugă și căderea fizică a echipei. Cu toate acestea, nu ne-am pierdut speranțele. Ne pregătim temeinic pentru meciul de duminică, cînd ne vom juca ultima șansă".

ANGELO ECONOMU — antrenorul echipei Progresul Brăila : „Sînt mulțumit de echipă, deși jocul de miercuri cu Chimia Rm. Vîlcea n-a corespuns sub aspect tehnic. În această partidă am plecat cu intenția să nu primim gol, aplicînd o tactică strictă de apărare cu zvîcniri pe contraatac. Deși nu toți jucătorii au respectat sarcinile avute, și în ciuda faptului că au fost cîțiva accidentați, totuși am reușit să ne atingem țelul. Avem în continuare un program minuțios de pregătire, care să ne permită confirmarea rezultatelor obținute în primele două jocuri ale barajului.

IOAN ȘTEFĂNESCU — antrenorul echipei Gloria Bîrlad : „În meciul cu Victoria Roman, băieții mei au jucat mai aproape de valoarea lor. Ei au respectat cu mai multă strictețe sarcinile primite, au jucat mai simplu și cu mai multă voință, ceea ce le-a lipsit în prima etapă. Eram convins că echipa își va reveni și am certitudinea că și duminică ne vom comporta bine, pentru a confirma faptul că merităm un loc în divizia B".

P. VINTILA
C. GRUIA, coresp. principal

Părerea lui Hidișan

Ștefan Hidișan — *fost jucător și actual antrenor al echipei de juniori Steagul roșu* : „*Am văzut toate echipele în perioada pregătirilor. O impresie bună de la primele evoluții mi-au lăsat Gloria Bîrlad și Progresul Brăila (ca valoare de ansamblu, orientare în teren, eficacitate). În ceea ce privește rezultatele meciurilor, și-a spus cuvîntul maturitatea și experiența jucătorilor. La meciul Progresul Brăila — Gloria Bîrlad s-au putut constata cele afirmate de mine mai înainte : jucătorii Progresului au fost mai siguri, au fructificat toate ocaziile avute, pentru că în jocul de ansamblu nu a existat o diferență prea mare. La meciul Chimia Rm. Vîlcea — Victoria Roman, ultima putea să scoată un rezultat de egalitate. A fost un joc specific de baraj : s-a luptat cu multă ardoare pentru fiecare minge. Victoria Chimiei este totuși meritată, deoarece a fost mai clară în acțiunile de finalizare, cu toate că golul a fost înscris de un mijlocaș (Gheorghe a avut o orientare bună, sesizînd breșa creată în dispozitivul apărării adverse). De remarcat disciplina perfectă și arbitrajul bun. În partida Progresul Brăila — Chimia Rm. Vîlcea, jocul a fost departe de caracteristicile unui meci de baraj. A fost anost, lent, execuțiile tehnice au lăsat de dorit, în sensul că s-au greșit multe pase. Părerea mea este că rezultatul de egalitate — nu și nivelul jocului — a mulțumit ambele echipe.*

ȘTIRI

FARUL ÎN SERIE

În plină vacanță fotbalistică, echipa Farul n-a scăpat de emoții. Ea mai are de susținut două jocuri oficiale în competiția „Cupei Balcanice" : sîmbătă — cu Vlaznija Shkodra (Albania) și miercuri — cu Beroe Stara Zagora (Bulgaria). Ambele jocuri se vor desfășura în nocturnă.

RAPID (JUNIORI) — PE PRIMUL LOC ÎN TURNEUL DIN R.F.G.

Miercuri dimineață s-a înapoiat în Capitală echipa de juniori a clubului **Rapid București**, care — între 21 și 24 iunie — a participat în localitatea vest-germană Aschaffenburg la un turneu internațional (desfășurat cu participarea a 8 echipe). Iată rezultatele obținute de Rapid : 3—0 cu I.F. Boljan Falpenberg (Suedia), 2—1 cu T.S.V. 1846 Lohr, 4—0 cu T.V. 1860 Aschaffenburg. În finală, Rapid a întrecut cu 2—0 pe Viktoria Aschaffenburg, formația cîștigătoare a primei serii. Antrenorul ION COSTEA a prezentat un lot de 15 jucători. Iată formația standard : **Teodorescu-Andronescu, Duțulescu, Niță, Prisăcăreanu-Cismaru, Straț-Bujor, Adam, Badea, Pană.** Au mai jucat : **Rășină** (portar), **Drăgan, David și Ioniță.**

ARBITRI ROMÂNI PESTE HOTARE

Aurel Bentu și Iosif Ritter vor conduce meciuri în cadrul „Cupei Balcanice". Primul va arbitra la Istanbul, iar cel de al doilea la Ljubljana.

Azi începe turneul final de fotbal al liceelor

Astăzi, de la ora 10, pe terenurile anexe ale stadionului „23 August" se desfășoară primele meciuri din cadrul turneului final al campionatului republican al liceelor. Participă cele 6 echipe calificate în urma fazei de zonă, și anume : Liceul N. Bălcescu Cluj, Liceul nr. 27 București, Liceul „Ștefan cel Mare" Suceava, Liceul nr. 1 Calafat, Liceul nr. 1 Băicoi, Liceul nr. 1 Ocna Mureșului.

Folosirea pauzei competiționale

OPINII

Un capitol al pregătirii, la care jucătorii noștri prezintă rămîneri în urmă față de nivelul internațional, este pregătirea atletică. Acest fapt, urmarea unei politici de pregătire și de selecție unilaterale, grevează asupra potențialului de luptă al echipelor noastre reprezentative sau de club — în întîlnirile internaționale.

Lipsa unei pregătiri atletice corespunzătoare se resimte în două direcții principale.

1. Inferioritatea fizică (forță, viteză) în luptă directă cu adversarul pentru minge. (Referindu-ne la jocurile turretur România — R. D. Germană, Steaua — Valencia și Rapid — Juventus, din trecutul nu prea îndepărtat, trebuie să arătăm că, în circa 60% din cazuri, jucătorii români au pierdut lupta corp la corp cu adversarii, neîntrînd astfel în posesia mingii).

2. Lipsind forța, deci într-o măsură și precizia necesară folosirii mingilor lungi, echipele noastre se rezumă în mare măsură la un joc cu pase scurte și sînt lipsite de eficacitate la șuturile de la distanță. Or, jocul modern impune folosirea frecventă a pasei lungi și a șuturilor chiar de la distanțe mai mari.

Desigur, mai există lacune și de altă natură în pregătirea fotbaliștilor noștri. Cele legate de pregătirea atletică sînt cele mai importante, dar ele pot fi atenuate sau chiar eliminate într-o măsură destul de mare folosindu-se exerciții corespunzătoare. În antrenamentul echipelor noastre au apărut în ultimul timp elemente noi, care vizează lichidarea rămînerilor în urmă și la pregătirea atletică. Credem însă că exercițiile corespunzătoare nu se pot aplica cu intensitatea și cu energia cerută în timpul sezonului competițional, cînd obiectivul principal al antrenamentului îl constituie menținerea formei și pregătirea tactică, iar o trecere la exerciții mai intense ar putea avea chiar efecte negative imediate asupra comportării jucătorilor.

Din această cauză considerăm că pauza competițională de vară trebuie folosită în mod special pentru a ataca cu energie acest aspect al pregătirii jucătorilor de divizie, pentru a pune bazele unor acumulări calitative și cantitative în vederea unui salt în noul sezon competițional. Combinînd eventual „oxigenarea" jucătorilor cu un program intens de exerciții specifice vizînd sporirea forței și vitezei, s-ar putea obține rezultate prețioase, în sensul ca echipele să se prezinte în noul sezon cu un potențial de joc sporit față de trecut.

Pentru multe dintre echipele noastre folosirea pauzei competiționale de vară în acest fel ar constitui desigur o noutate față de practica trecutului, dar considerăm că în etapa actuală este necesar să se aplice metode noi pentru a se rupe lanțul rutinier al unei experiențe care nu a dat rezultate satisfăcătoare. Folosirea perioadei de vară în modul propus ar avea și avantajul de a putea prezenta echipele în noul sezon în plină formă sportivă, evitîndu-se aspectul penibil tradițional al echipelor ce se prezintă cu potențial scăzut în primele etape ale campionatului.

Poate ar fi indicat ca Colegiul central de antrenori al F.R.F. să elaboreze recomandări concrete, arătîndu-se care sînt cele mai aplicabile mijloace pentru folosirea eficientă a pauzei competiționale de către echipele divizionare, în vederea îmbunătățirii pregătirii atletice.

N. BRAȘOVEANU

Autografe și caricaturi pentru sportivi

Azi, ora 19, la librăria „Mihail Sadoveanu" (bd. Magheru), scriitorul și caricaturistul NEAGU RĂDULESCU semnează autografe și execută caricaturile cititorilor săi pe volumul de curînd apărut : „UN CREION PE STADIOANE".

Copii ! Nu pierdeți nici una din lecțiile pe care vi le predă maestrul Steinbach ! Decupați și păstrați fiecare capitol și veți avea la dispoziție, la sfîrșit, un prețios manual de fotbal.

Fotografii de Fr. BRANDRUP

Abecedarul micului fotbalist

Folosiți mingile de cauciuc, fiindcă sînt mai ușoare în greutate — deci mai greu de stăpînit — nu costă prea mult și dau cele mai bune rezultate.

Vă veți acomoda cu mingea, făcînd următoarele exerciții :

A. CU PICIORUL

1. Veți lovi mingea mai întîi cu piciorul drept și apoi cu stîngul, cu ristul, întins în sus, cam la 1 m înălțime. De fiecare dată, se prinde mingea cu mîinile și se execută apoi lovitura cu celălalt picior. Toate loviturile se execută numai cu ristul, sau, cum i se mai spune, cu „șiretul". (Fig. 1).

2. Aruncați mingea în sus, lăsînd-o să sară din sol și loviți-o cu ristul trimițînd-o în sus și apoi o prindeți. Repetați acest exercițiu, lovind de fiecare dată cu celălalt picior. (Fig. 2).

3. Trimiteți mingea în sus, o lăsați să sară din sol și o loviți cu ristul piciorului drept, apoi, după revenirea pe sol, o loviți cu piciorul stîng și tot astfel în continuare. Deosebirea față de exercițiul nr. 2 este aceea că la exercițiul acesta nu veți mai prinde mingea cu mîna.

4. Același exercițiu ca la nr. 3, dar efectuînd în timpul execuției o mișcare lentă înainte.

5. Mențineți mingea în aer, lovind-o în mod repetat cu ristul piciorului drept, apoi cu ristul piciorului stîng, din nou cu ristul piciorului drept și așa mai departe.

Acest exercițiu se execută, în continuare fără ca mingea să atingă solul, iar atunci cînd a atins solul, exercițiul se reia de la început.

Aveți grijă ca piciorul cu care loviți să atingă solul, după executarea fiecărei lovituri. În timpul executării tuturor acestor exerciții de acomodare cu mingea, piciorul de sprijin (pe care cade în acel moment întreaga greutate a corpului) trebuie să fie relaxat, îndoit, nu țeapăn sau drept, căci atunci nu veți mai putea executa corect exercițiul. În acest timp, piciorul care joacă mingea trebuie să aibă permanent laba întinsă.

6. Același exercițiu ca la nr. 5, dar efectuînd, totodată, o mișcare lentă spre înainte, în timpul execuției.

7. Vă așezați în fața unui zid. Lăsați să cadă mingea din mînă și o trimiteți cu șiretul în zid. După revenirea mingii din zid, o prindeți din nou cu mîna, executînd apoi aceeași lovitură, însă cu celălalt picior. Continuați astfel lovind alternativ cu ambele picioare și numai cu ristul (șiretul).

8. Jongleria mingii sub talpă. Exercițiul constă în lovirea repetată a mingii cu talpa piciorului drept și — alternativ — cu talpa piciorului stîng, de cît mai multe ori, fără să scăpăm balonul de sub controlul tălpii.

B. CU CAPUL

1. Stați drept și aruncați mingea în sus, reluînd-o apoi cu capul, tot în sus, apoi prindeți-o în mîini. (Fig. 3).

Executați de mai multe ori acest exercițiu. În timpul executării, capul trebuie să fie aplecat pe spate, astfel încît să puteți juca mingea numai cu fruntea, deci fruntea trebuie să fie, în timpul exercițiului, paralelă cu solul. (Fig. 4)

2. Aruncați mingea în sus și loviți-o cu capul ușor, împrimîndu-i o înălțime de aproximativ 1 m. La revenire, o loviți mai puternic — înălțime de circa 3 m — apoi o prindeți. Repetați de mai multe ori exercițiul. (Fig. 5)

3. Loviți mingea cu capul, în mod repetat, cît mai mult posibil, pînă ce mingea va cădea pe sol. Apoi reluați exercițiul. Acesta este un exercițiu de jonglerie a balonului, foarte plăcut și, în același timp, util în formarea oricărui viitor fotbalist.

4. Repetați exercițiul, însă din mișcare, alternînd, totodată, lovituri cu capul scurte cu lovituri lungi.

5. Acum veți face un lucru de mare efect : jongleria mingii din mișcare spre înainte, răsucire bruscă, apoi mișcare spre înapoi, din nou răsucire, schimbarea continuă a direcției — în tot acest timp lovind mingea cu capul (fruntea) mai puternic sau mai ușor, sau alternînd după plac loviturile scurte cu cele lungi.

C. CU PICIOARELE ȘI CAPUL

Trecem acum la un exercițiu combinat. Începem să progresăm !

1. Veți juca mingea astfel : din mînă o loviți cu ristul, trimițînd-o în sus, la revenire o loviți cu capul și apoi o prindeți în mîini.

2. Acum veți juca din nou mingea din mînă, ca și în exercițiul precedent, o veți lovi cu ristul, veți relua cu capul, dar n-o mai prindeți în mînă, ci o lăsați să cadă pe sol, de unde veți relua gama loviturilor picior-cap-picior și tot astfel în continuare pînă la terminarea exercițiului.

3. Același exercițiu, dar nelăsînd ca mingea să cadă pe sol, ci jucînd-o mereu, alternativ cu capul și cu piciorul (ristul) de pe loc și încercînd să ne deplasăm, într-o direcție sau alta.

4. Din nou, în fața zidului ! Aruncați mingea în sus și apoi trimiteți-o cu o lovitură puternică de cap în perete sau în zidul din fața voastră. O prindeți la revenire și reluați exercițiul.

D. CU PULPA SUPERIOARĂ

Un joc, care știu că o să vă placă, fiindcă e jonglerie curată, dar trebuie să vă învățați și asta, de vreme ce face parte din pregătirea bunului fotbalist ! Este jocul mingii pe pulpa superioară, care trebuie să fie perfect orizontală în momentul jucării mingii, deci paralelă cu solul, în timp ce piciorul atîrnă de la genunchi în jos. În acest timp, celălalt picior — piciorul de sprijin — va fi ușor îndoit din genunchi și veți ține călcîiul puțin ridicat, deci veți sta ușor pe vîrf, spre a avea elasticitatea necesară în timpul executării exercițiilor care urmează :

1. Lăsați mingea să cadă pe pulpa superioară, o loviți imprimîndu-i o direcție în sus, apoi o prindeți în mîini. Schimbați piciorul și repetați procedeul cu pulpa superioară a celuilalt picior. Alternați exercițiul, folosind succesiv ambele picioare.

2. Continuați exercițiul ca la nr. 1, cu deosebirea că nu mai prindeți mingea cu mîna ci o jucați pe pulpa superioară a piciorului stîng și apoi a piciorului drept, altrnînd mereu, pînă ce mingea va cădea pe sol. Apoi reluați exercițiul. (Fig. 6 și 7)

I. ACOMODAREA CU MINGEA

COPII, FERIȚI-VĂ DE GREȘELILE CARE POT DEFORMA ȘI COMPROMITE PREGĂTIREA VOASTRĂ !

— Am remarcat, la multe ședințe de antrenament, că exercițiile sînt prea rigid executate. Lucrați relaxat, întepenirea strică reușita exercițiului vostru.

— Laba piciorului cu care executăm lovirea mingii trebuie să fie perfect întinsă.

— Lovirea mingii trebuie executată numai cu ristul, cu șiretul plin.

— În jocul cu capul loviți cu fruntea, numai cu fruntea. De aceea obișnuiți-vă să țineți capul pe spate, fruntea paralelă cu solul, ca să puteți imprima mingii direcția pe care o doriți. O bună tehnică a jocului cu capul vă va aduce multe satisfacții în jocurile viitoarei voastre echipe. Nu uitați că și golurile cele mai frumoase se marchează cu capul... dacă știi cum să-ți potrivești fruntea la balon !

— Fiți stăruitori și exigenți în executarea exercițiilor, nu încercați să vă înșelați singuri, să vă fofilați sau să fugiți din fața efortului, căci aceasta înseamnă lipsă de voință și slăbiciune de caracter.

Dacă veți ști să munciți sistematic și să efectuați toate mișcările cerute de lecțiile noastre, dacă veți exersa atît cît este necesar, cu voință, cu tenacitate, cu perseverență, vă formați nu numai ca fotbaliști mari, dar și ca oameni de valoare în societatea noastră.

Nu uitați, folosiți timpul liber pentru „acomodarea cu mingea" și folosiți-l bine, căci lecția viitoare, puțin mai grea, dar foarte interesantă pentru voi, este „lovirea mingii" — și trebuie să vă găsească pregătiți din punct de vedere sufletesc și... tehnic !

Și acum — succes !

Petre STEINBACH

24ore

România — Turcia la box ?

Federația română de box a luat legătura cu forul similar din Turcia în vederea perfectării unei duble întîlniri între reprezentativele celor două țări. Tratativele sînt într-o fază înaintată, urmînd să se stabilească datele și locul meciurilor.

Lupte greco-romane În meci revanșă C.S.M. Reșița — Miniorgrad Radnevo 4-4

La Bocșa Română a avut loc revanșa întîlnirii de lupte greco-romane dintre echipele C.S.M. Reșița și Miniorgrad Radnevo. Ca și în primul meci, disputat la Reșița, rezultatul a fost egal : 4—4. Cea mai frumoasă întîlnire a realizat-o Nicola Giurgiu, care în limitele categoriei 52 kg l-a învins prin tuș pe K. Gheorghiev.

A. RUDEANU — coresp.

Balcaniada de box a fost contramandată

Între 3—9 septembrie urma să se desfășoare în România turneul de box al țărilor balcanice. Întrucît majoritatea federațiilor invitate au anunțat că nu pot participa, din cauza pregătirilor pentru J.O. forul nostru de specialitate a hotărît contramandarea competiției.

Selecționate de baschet peste hotare

● Lotul național de juniori de la baschet, pregătit de Gh. Roșu și Emil Manea, va pleca luni în R. D. Germană, pentru o serie de meciuri de verificare în compania unor selecționate.

● Reprezentativa masculină de tineret (antrenori Vasile Popescu și Petrică Vasiliu) se va deplasa miercuri 3 iulie la Minsk, pentru a participa la turneul dotat cu „Cupa speranțelor olimpice"

Actualitatea internațională

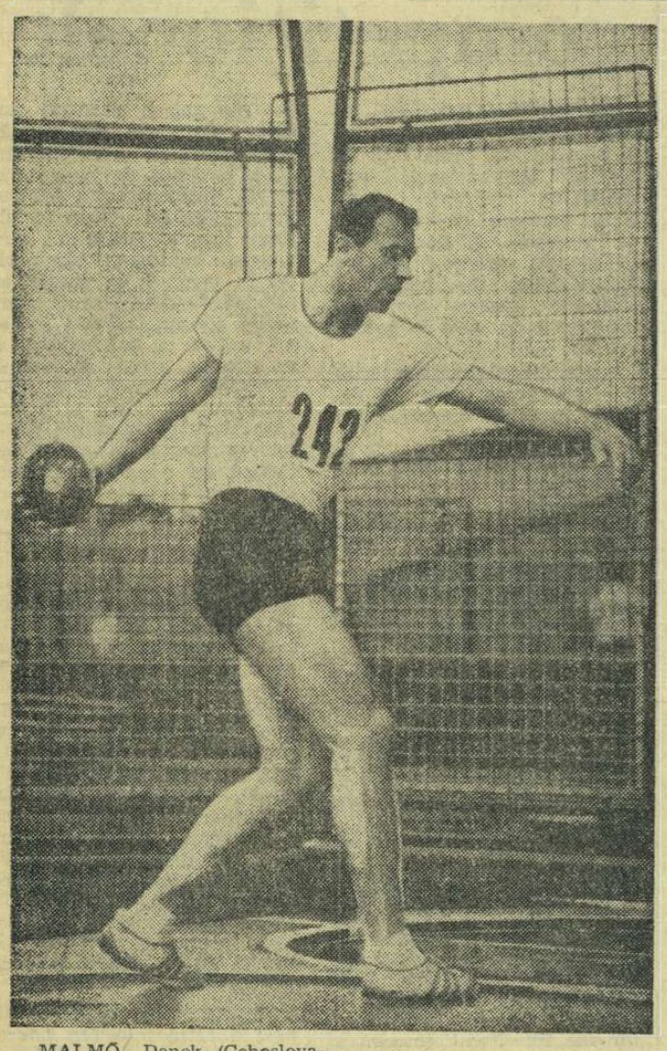

MALMÖ. Danek (Cehoslovacia) a cîștigat proba de aruncare a discului cu 61,90 m, urmat de Bruch (Suedia) cu 61,09, iar Isakkson pe cea de săritură cu prăjina cu 5,05 m (nou record suedez).

Atzori și-a apărat cu succes titlul

ROMA. — La Neapole s-a disputat meciul de box pentru titlul european la categoria muscă dintre deținătorul centurii, italianul Fernando Atzori și șalangerul său John McCluskey (Scoția). Pugilistul italian a obținut victoria în repriza a 4-a prin K.o. tehnic.

Traversarea Atlanticului

G. WILSON A SOSIT PRIMUL DAR ÎNCĂ NU E SIGUR DE VICTORIE

Tradiționala întrecere de navigație solitară „Traversarea Atlanticului" a ajuns la punctul final, miercuri seara, cînd navigatorul englez Geoff Williams a intrat în portul american Newport, după o bătălie de 26 de zile cu valurile și cețurile Atlanticului. Williams a condus ambarcațiunea „Sir-Thomas Lipton" care are o lungime de 20 metri, fiind cea mai mare participantă la această cursă. El va trebui să mai aștepte, însă, o perioadă de timp pentru a ști dacă este cîștigătorul întrecerii pentru că a suferit o penalizare de 12 ore deoarece nu s-a prezentat în fața Comitetului organizator al întrecerii înainte de a lua startul.

După cum au comunicat organizatorii întrecerii, din cele 35 de ambarcații care au luat startul, numai 27 au mai rămas în cursă. Din cauza timpului nefavorabil au fost numeroase cazuri în care concurenții n-au avut posibilitatea să comunice organizatorilor poziția lor fie că li s-a defectat aparatul de radio, fie că n-au putut determina poziția deoarece norii nu le-au permis să folosească sextantele.

Ediția de anul acesta a traversării Oceanului Atlantic a fost marcată de numeroase accidente și abandonuri, în frunte cu cel al navigatorului francez Eric Tabarly care a ieșit din cursă după ce vasul său s-a ciocnit cu un cargobot. Săptămîna trecută, francezul Joan de Kat a fost nevoit să-și abandoneze ambarcația și a fost salvat după ce a petrecut 56 de ore într-o barcă pneumatică în mijlocul Oceanului. O soartă similară a avut și italianul Alex Carozzo, care, aflat în dificultate, a trebuit să fie pescuit de o vedetă de salvare. Ultimul incident al cursei s-a petrecut miercuri cînd vest-germana Edith Baumann și-a abandonat trimaranul „Kaola III" fiind salvată de o fregată franceză după ce o reperase un avion american. Navigatoarea, în vîrstă de 26 de ani, anunțase prin radio că în urma valurilor extrem de mari, unul din flotoarele vasului ei s-a detașat, astfel încît nu a mai avut nici un control asupra trimaranului.

Organizatorii întrecerii aflați la Newport au anunțat că după englezul Williams, cea mai bună poziție pare să o aibă sud-africanul Bruce Dallint pe vasul „Woortrekker". Condițiile meteorologice în dreptul coastelor americane fiind nefavorabile nu a putut fi stabilit contactul prin radio cu el. Tot din acest motiv gărzile de coastă americane au hotărît să trimită un avion pentru a descoperi poziția celorlalte ambarcațiun

„Open" și Cupa Davis?

MELBOURNE. — Federația australiană de tenis a făcut cunoscut că la conferința anuală a forului internațional de specialitate, care va avea loc la Londra în ziua de 4 iulie, va prezenta propunerea ca, începînd cu ediția viitoare, Cupa Davis să fie deschisă și jucătorilor profesioniști.

Hotărîrea federației australiene a fost determinată de faptul că în turneul final de anul trecut al acestei competiții s-a înregistrat un deficit de peste 20.000 dolari.

Concursul „speranțelor olimpice" la atletism

BERLIN, 27 (prin telefon). — Pe stadionul „Ludvig Jahn" din capitala R. D. Germane a început joi un mare concurs atletic internațional al „speranțelor olimpice". La întreceri participă 201 concurenți din R.D.G., 57 din U.R.S.S., 39 din Polonia, 31 din România, cîte 23 din Ungaria și Bulgaria, 16 din Iugoslavia și 14 din Cuba. În prima zi a competiției a fost destul de frig și vîntul a suflat în rafale, lateral din spate.

Cele mai bune rezultate: **BAIEȚI: 100 m:** Korneliuk (RDG) 10,4, Bancone (Cuba) 10,5 (în serii 10,3)... 5. T. Szabo (România) 10,6; **400 m:** concurentul nostru Fr. Ghedeon cu 50,4 s-a calificat pentru finală; **400 mg:** cu 56,2 s C. Nemeș s-a calificat în finală; **1500 m:** Iusus (RDG) 3:54,9... 7. Mathes (R) 3:58,2; **disc:** Jurba (U.R.S.S.) 52,80... 6. Vl. Hodoș (R) 45,78; **FETE: 100 m:** Șarkova (U.R.S.S.) 11,3 (vînt 3 m); V. Anghel eliminată în serii — 12,3; **400 m:** Mariana Filip a obținut cel mai bun timp, din serii (57,0 s) calificîndu-se pentru finală; **lungime:** Ziegler (RDG) 6.01... 6. Al. Popescu (R) 5.70; **greutate:** Mathes (RDG) 14,36... 7. V. Brad (R) 12,74.

Competiția continuă vineri și se va încheia sîmbătă după-amiază în cadrul unei mari serbări sportive.

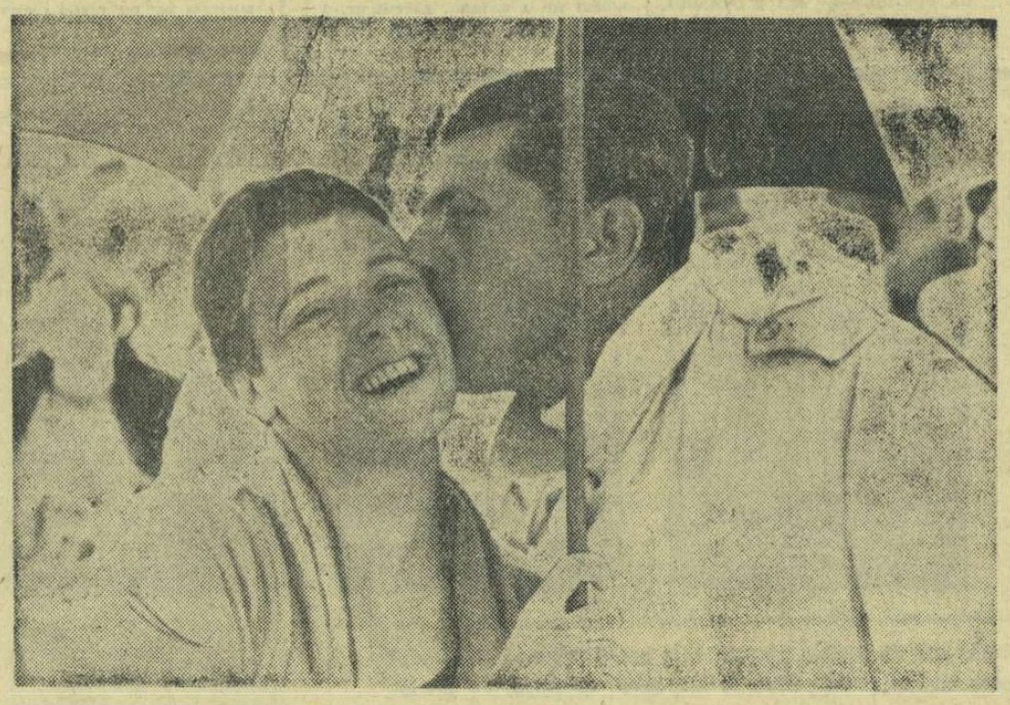

Turneul de șah de la Reykjavik

REYKJAVIK 27 (Agerpres). — Tradiționalul turneu internațional de șah de la Reykjavik s-a încheiat cu victoria maeștrilor sovietici Taimanov și Vasiukov, care au totalizat 10½ puncte din 14 posibile. Pe locurile următoare s-au clasat: Olafsson (Islanda) — 10 puncte; Byrne (S.U.A.) — 9 puncte; Uhlmann (R. D. Germană) — 8½ puncte; Ostoici (Iugoslavia), Szabo (Ungaria) — 8 puncte etc.

CONTROL ANTI-DOPING PENTRU BOXERI

KÖLN 27. — În urma decesului boxerului Elze, federația de resort din R. F. a Germaniei va lua măsuri de protecție a pugiliștilor profesioniști. S-a stabilit ca medicul reuniunii să poată oricînd opri un meci care a devenit inegal. De asemenea, boxerii vor fi obligați să se prezinte la examenul anti-doping.

O SUCCESOARE PENTRU KIKI CARON. — În campionatele de natație ale departamentului Ile de France, Bénédicte Duprez, după ce a realizat 1:08,2 pe 100 m spate (la 3 zecimi de recordul european deținut de Kiki Caron), a obținut victoria și pe 200 m spate cu timpul de 2:30,0. ...Drept care și-a atras un sărut amical din partea antrenorului său, J. Duchemin.

Foto: A.F.P.

International Board este îngrijorat

BELGRAD. — În comunicatul dat publicității după încheierea sesiunii International Board-ului ținută recent la Dubrovnic, se afirmă, printre altele, îngrijorarea care a cuprins pe membrii forului legiuitor al fotbalului în fața valului crescînd de brutalități și acte nesportive. Vor fi trimise tuturor federațiilor naționale apeluri pentru combaterea acestei tendințe, cu toate mijloacele avute la dispoziție. Altfel, fotbalul mondial va fi tot mai amenințat de această mare primejdie.

Se afirmă, de asemenea, că numeroasele propuneri efectuate pentru modificarea regulamentului de joc vor fi studiate cu atenție, dar se menționează că este greșită concepția celor ce cred că perfecționarea și atractivitatea fotbalului vor veni prin eventuale schimbări de regulament. Calitățile spectaculare ale jocului de fotbal depind de concepția antrenorilor și jucătorilor, de gradul aderiunii lor la ideea că acest sport are menirea să devină un spectacol sportiv de mare atracție.

MEXICO 68

MOURENX. Francis Luyce a stabilit un nou record al Franței pe distanța de 1 500 m liber cu 17:06,5. Proba de 100 m liber i-a revenit lui Vignes cu 55:8. Marie Kersaudy a cîștigat 200 m liber (f) în 2:15:6.

MELBOURNE. Australianul Graham White a înotat 1 650 yarzi (în bazin de 25 m) în 16:59,4.

CASABLANCA. În preliminariile olimpice de fotbal: Algeria-Guineea 2—2 (2—1). Meciul decisiv va avea loc tot la Casablanca, duminică.

POTSDAM. Echipa feminină de gimnastică a R.D. Germane a întrecut-o pe cea a Franței cu 380,95—365,5 puncte. Individual compus: 1 Janz (77,25 p), 2 Zuchold (76,90), 3 Noack (75,75) — toate din R.D.G. Letourneur (Franța) a ocupat locul 5 cu 75,20 p.

DUSSELDORF. Atleta vest-germană Liesel Westermann a cîștigat proba de aruncare a discului cu 60,80 m.

AACHEN. Ștafeta masculină de 4×100 m a R.F. a Germaniei (J. Hirscht, G. Hirscht, Assion, Eigenherr) a realizat 39,8.

CIUDAD DE MEXICO. În cadrul probelor atletice de la J.O. vor evolua peste 1 500 de sportivi și sportive din 50 de țări. Cei mai mulți concurenți îi prezintă S.U.A. (132) și U.R.S.S. (121).

HELSINKI. Wadoux (Franța) a cîștigat proba de 5 000 m în 13:40,8 urmat de Clarcke (Australia) în 13:41,4, Roelants (Belgia) pe cea de 3 000 m obstacole în 8:41,8, Mustakari (Finlanda) săritura cu prăjina cu 5,15 m și Pousi (Finlanda) săritura în lungime cu 7,94 m, urmat de Beer (R.D.G.) 7,84 m și Yamada (Japonia) 7,66 m.

AMSTERDAM. De Winter (Olanda) a parcurs 200 m plat în 20,8.

OSLO. Kvalkheim (Norvegia) — o milă în 3:58,5 (nou record norvegian).

VARȘOVIA. Baran (Polonia) a realizat 3:42,5 pe 1 500 m, iar compatriotul său Walkowski 7,72 la săritura în lungime.

DE LA TRIMIȘII NOȘTRI SPECIALI

Handbalistele noastre au întrecut pe campioanele mondiale!

NEGOTIN, 27 (prin telefon). — În ultima relatare transmisă din acest mic orășel, care ne-a primit cu o deosebită căldură și prietenie, spuneam că echipa noastră feminină de handbal a jucat bine, deși a pierdut meciul cu reprezentativa Uniunii Sovietice.

Astăzi, jucătoarele noastre au confirmat forma bună în care se află, întrecînd de o manieră categorică selecționata Ungariei (campioană mondială): 12—8 (8—4). Dar, rezultatul final nu exprimă îndeajuns superioritatea jucătoarelor noastre. De aceea, consider necesar ca înainte de a face un scurt film al partidei, să precizez cîteva lucruri. În primul rînd, este de reținut faptul că și de această dată excelentul joc din apărare a fost elementul de bază în conturarea victoriei. Voi sublinia, de asemenea, că, spre deosebire de partida anterioară, astăzi acțiunile noastre ofensive au solicitat îndelung apărarea adversă, măcinîndu-i treptat forțele. În acest fel, echipa română a ajuns să conducă la un moment dat cu 7—3 (min. 17) și 12—7 (min. 46), dar cîteva momente de relaxare din finalul partidei au permis adversarelor să înscrie cîteva goluri, astfel încît rezultatul final nu reflectă suficient diferența de forțe de pe teren.

Partida a fost echilibrată doar în primele minute cînd handbalistele maghiare au condus cu 1—0 (min. 4) și 3—2 (min. 12). Apoi, însă, în 7 minute scorul a devenit 7—3 în favoarea noastră, ca urmare a unor acțiuni rapide și spectaculoase subliniate cu îndelungi aplauze de cei peste 6 000 de spectatori. După pauză selecționata maghiară a avut o scurtă revenire, reducînd din diferență: 8—6 în favoarea noastră (min. 29). Aici a intervenit momentul „cheie": forțînd victoria și pripindu-se în atac, ambele echipe, au ratat copios. În cele din urmă, handbalistele noastre s-au detașat, asigurîndu-și victoria cu mult înainte de fluierul final. A arbitrat foarte bine Miograd Stanoevici (Iugoslavia). Au înscris: Arghir (4), Franz (3), Ilie (2), Soos, Nemetz și Băicoianu pentru România și Hajek (2), Balogh (2), Schmidt, Takacs, Flek și Janjö pentru Ungaria. În urma acestui rezultat reprezentativa României s-a calificat pentru turneul final al trofeului Tajmaidan, care se va disputa la Belgrad la sfîrșitul săptămînii.

Din grupa de la Negotin s-a mai calificat pentru turneul final reprezentativa Uniunii Sovietice, clasată pe primul loc.

Călin ANTONESCU

Voleibaliștii noștri la a treia înfrîngere

SOFIA, 27 (prin telefon). — Joi, în sala Universiada echipa României a susținut jocul cu reprezentativa Cehoslovaciei, părăsind, din nou, învinsă terenul, cu scorul din zilele precedente 3—1. Meciul a durat 89 de minute. Echipa noastră a început în formația Barta, Crețu, Iorga, Udișteanu, Costinescu, Drăgan. Au mai jucat: Stamate, Bînda, Ganciu. Echipa Cehoslovaciei a privit jocul senin și, dată fiind oboseala din meciul cu R.D.G., a imprimat un ritm lent, construind fiecare fază cu multă atenție. Campioana mondială a folosit jucătorii: Grössl, Svoboda, Golian, Sokol, Koudelka, Musil. Petlak a fost introdus mai tîrziu, după ce românii cîștigaseră primul set. Echipa noastră, cu un studiu amănunțit al jocului cehilor, a abordat partida în ritmul lent indicat, cu atacuri care au evitat, pe cît posibil, forța, întrebuințînd cu maximum de succes atacurile liftate, cu multă varietate și subtilitate. În același timp, dublajele au funcționat ireproșabil. Acționînd în felul acesta, echipa noastră a cîștigat clar primul set, lăsînd impresia că va produce o a doua surpriză a turneului. (Prima a fost produsă de Bulgaria, care a învins România cu 3—1). În setul al doilea românii încep jocul la fel de bine, stîrnind panică în rîndul cehilor. Acum, antrenorul adversarilor noștri îl introduce pe Petlak, care echilibrează jocul. După egalitatea de la 5—5, cehoslovacii iau avans 9—5, dar românii mai au o revenire și egalează la 9, făcînd în continuare, după lucruri foarte bune, mari gafe. Seturile al treilea și al patrulea revin cehoslovacilor, cu toate schimbările care s-au făcut în formația noastră. A arbitrat corect cuplul bulgar Kilinghirov—Aleksov.

Bulgaria, confirmînd promisiunea de a produce mari surprize în actualul turneu, a jucat bine și împotriva campioanei europene, echipa U.R.S.S., obținînd victoria cu scorul de 3—2 (9—15, 15—11, 14—16, 15—11, 15—12). Vineri este zi de pauză. Sîmbătă au loc meciurile: România-R.DG. și Cehoslovacia—Bulgaria, iar duminică, în ultima zi, R.D.G.—Bulgaria și U.R.S.S.-Cehoslovacia.

În clasament: U.R.S.S. 5 p, Cehoslovacia și Bulgaria 4 p, România 3 p, R.D.G. 2 p.

Constantin FAUR

Astă-seară la „Sportcsarnok" Ungaria–România la box tineret

BUDAPESTA, 27 (prin telefon). — Capitala Ungariei i-a primit pe boxerii români cu o căldură toridă. Tinerii noștri pugiliști (N. Ivan, P. Iuga, V. Kiss, P. Dobrescu, C. Cuțov, Gh. Ene, C. Cocîrlea, I. Győrfi, I. Ion, Al. Năstac, V. Cojocaru, V. Lehăduș) nu s-au speriat însă de canicula și nici de... declarațiile antrenorului maghiar Karoly Nemeth, care afirma joi în ziarul Nepsport că „...reprezentanții boxului maghiar vor lupta din răsputeri pentru a-și lua revanșa"...

Într-adevăr, gazdele noastre au de luat o revanșă întrucît, anul trecut, la București și la Brăila au pierdut meciurile cu boxerii români, cu 16—6 și 14—6. Pentru meciul de vineri de la „Sportcsarnok" antrenorul Nemeth va trimite între corzi următorul „11": Gedő, Badari, Kovacs, Orban, Pusztay, Kezay, Vegh, Bakony, M. Toth, L. Toth, Varga. Cîțiva dintre tinerii pugiliști maghiari se anunță redutabili. Semimuscatul Gedő a luat, de pildă, anul acesta un start furtunos. După ce a cîștigat turneul memorial „Sziklay", învingînd pe sovieticul Strelțov, el a cucerit și titlul de campion național la seniori fiind, cu această ocazie selecționat în lotul olimpic. Badary este deja cunoscut în arena internațională iar anul trecut a evoluat cu succes și la București. El deține titlurile de campion național pe anii 1967 și 1968. Tînărul Orban, de 19 ani, a făcut anul acesta o mare surpriză, învingînd pe olimpicul Pali Kovacs și cucerind titlul la pană. Cunoscind seriozitatea cu care s-a pregătit selecționata maghiară ca și dorința boxerilor noștri de a confirma rezultatele bune din ultimul timp, este de așteptat ca disputa de la „Sportcsarnok" să fie extrem de dîrză.

R. CĂLĂRAȘANU

O REVELAȚIE DE DINCOLO DE MORMÎNT

SCARFIOTTI A FOST „TRĂDAT" DE SISTEMUL DE DIRECȚIE?

Cronicari ai evenimentelor sportive atît de abundente și diverse, am consemnat îndurerați, acum cîtva timp, sfîrșitul tragic al automobilistului italian Scarfiotti, pe traseul „Marelui premiu al Alpilor", în apropiere de Berchtesgaden.

Intre timp, autoritățile și specialiștii au studiat resturile mașinii (de fapt, atît de distrusă încît era greu de presupus că ar fi putut oferi suficiente date pentru o concluzie viabilă) iar reprezentanții firmei constructoare („Porsche") au dat publicității un comunicat în care se afirmă foarte categoric că accidentul a fost provocat de o greșeală de conducere.

Tristul episod părea să se fi încheiat. Dar nu era posibil. Prea multe zăbranice negre au îndoliat, în ultima vreme, lumea automobilismului. Cei cărora nu le sînt indiferente aceste lucruri au continuat să studieze, să compare, să cerceteze. Și din insistența lor, ziarele adaugă acum un P.S. alarmant (și nu-i prima oară) la moartea unuia din așii volanului. Pentru că accidentul lui Scarfiotti are o stranie similitudine cu cel în care și-a găsit sfîrșitul, la 7 aprilie, Jim Clark. Și mașina acestuia a ieșit, de pe pistă, tot în linie dreaptă. Și la Clark, spectatorii au avut impresia că, în loc să frîneze, el a accelerat cînd mașina a părăsit traiectoria firească. Întocmai cum s-au petrecut lucrurile și cu Scarfiotti. De ce?

Și iată că la aceste întrebări neliniștitoare se adaugă interviul revelator pe care un redactor al ziarului italian „Stadio" l-a luat lui Scarfiotti la începutul lunii iunie după Marele premiu de la Montseny-Spania. Iată ce i-a spus Scarfiotti, ziaristului bolognez:

„Știi că la Montseny, și eu și Mitter am terminat cursa cu sistemul de direcție defect? Levierul de direcție era pur și simplu fisurat. Ce să-ți mai spun? Povestea asta cu scăderea greutății mașinii în orice chip a devenit o nebunie. Ușurează aici, ușurează dincolo! Un fel de întrecere furibundă. Să n-o scrii, dar mi se pare că intr-adevăr unele părți ale acestor organe de direcție sînt făcute din duraluminiu. Firește, sînt ușoare „ca fulgul" dar e clar că nu rezistă chiar dacă concursurile de coastă sînt mai scurte. Mie mi se desfăcuse și rezervorul de lichid pentru frînă. Cînd am terminat cursa, am descoperit că se mai ținea doar printr-un miracol. Și știi de ce? Era fixat cu o fișie subțire de cauciuc. Și ea s-a rupt, apoi, ușor. Numai cîțiva metri și aș fi rămas și fără frîne..."

Cuvintele lui Scarfiotti aduc o rază de lumină în misterul care învăluie accidentele petrecute în ultima vreme. Constructorii de mașini par a fi mai interesați de performanțe decît de viața celor ce le realizează cu îndemînarea și curajul lor.

S. BONIFACIU

Doi mari dispăruți ai automobilismului italian: Scarfiotti (stînga) și Bandini într-o fotografie memorabilă, făcută în 1963, după ce cîștigaseră faimoasa cursă de „24 ore" de la Le Mans

LA ÎNCHIDEREA EDIȚIEI

Passarel domină pe Rosewall, la Wimbledon

LONDRA, 27 (prin telefon). — Porto-ricanul Charlito Passarel, cel care l-a eliminat pe Santana în ediția de anul trecut a turneului de tenis de la Wimbledon, este pe cale să furnizeze din nou marea surpriză a primelor tururi. În meciul său cu celebrul tenisman profesionist Ken Rosewall, el conduce cu 9—7, 1—6, 8—6, 3—1, meciul întrerupîndu-se din cauza ploii.

Iată alte rezultate mai importante: Cox — Fitzgibbon 4—6, 6—3, 7—9, 9—7, 12—10; Riessen-Kodeș 8—2, 6—3, 6—2; Metreveli-Beust 6—1, 6—1, 6—1; Stolle-Howe 6—1, 6—1 6—1; Newcombe—Alexander 6—1; 6—4, 6—3; Drysdale-Garner 6—2, 7—5, 8—6; Fletcher—Mc. Manus 6—4, 3—6, 6—1, 6—3; Ralston-Richey 6—3, 3—6, 7—9, 6—3, 13—11; Ashe-Zuleta 6—1, 6—2, 6—1; Edlefsen-Bluett 7—5, 4—6, 6—1, 6—2.

În primul tur al probei feminine: C. Martinez—E. Subirats 6—8, 6—3, 6—2; M. Mac Lennan-Sherriff 6—4, 6—4; H. Niessen-A. Segal 6—2, 6—3.

PRIMUL PURTĂTOR AL TRICOULUI GALBEN ÎN „TURUL FRANȚEI"

PARIS, 27 (Agerpres). — Ieri s-a dat startul, în localitatea Vittel, în cel de al 55-lea Tur ciclist al Franței. A fost o „mini-etapă" de 6,100 km contracronometru individual, cîștigată de francezul Charlie Grofskost în 8:27,17. Următoarea etapă se dispută între Vittel și Esch-sur-Alzette (189 km), cu plecarea în bloc.

Tiparul I. P. „Informația", str. Brezoianu 23—25

40365

PROLETARI DIN TOATE ȚĂRILE, UNIȚI-VĂ!

Redacția și administrația: str. Vasile Conta nr. 16, tel. 11.10.05, interurban 72 și 286. Telex sportrom buc. 180.

sportul

4 pagini 30 bani

Anul XXIV Nr. 227 (5661) ZIAR AL CONSILIULUI NAȚIONAL PENTRU EDUCAȚIE FIZICĂ ȘI SPORT Simbătă 29 iunie 1968

ÎN VREME CE ALȚII SE ANTRENEAZĂ...

Cu cîtva timp în urmă ne-am aflat la Craiova, pentru a urmări și îndruma pe cei mai buni juniori din țară, veniți să-și dispute întîietatea pentru mult rîvnitul titlu de campion republican. O cifră record de participanți: 98 băieți și 66 fete, forfoteau prin sală așteptîndu-și rîndul la întrecere. Majoritatea încă foarte mici, ne dau o medie de vîrstă îmbucurătoare pentru viitor.

Dacă înregistrarea unor recorduri valorice sau tehnice ar fi posibilă, s-ar fi putut nota cîteva urmărind evoluția micuților Gheorghe Naftali (Comerțul Tg. Mureș) în vîrstă de 12 ani sau ale Ligiei Lupu (C.S.M. Cluj) și Gabriel Coltescu (Dinamo Craiova), ambii în vîrstă de 10 ani.

De aceste mici dar autentice speranțe, la care se mai adaugă și altele, va fi mai firesc să ne ocupăm însă, cu prilejul campionatului republican al copiilor.

La finala juniorilor aș fi dorit să văd întrecîndu-se un mănunchi mai mare și valoros de juniori și junioare, afirmați de acum în arena seniorilor și la valoarea celor mai buni juniori din U.R.S.S., Suedia, Cehoslovacia, Ungaria sau R.F.G.

Actualii componenți ai lotului nostru de seniori consacrați cu mulți ani în urmă (Alexandru, Negulescu, Rethi și Giurgiucă) au rămas ulti-

Ella CONSTANTINESCU
antrenor federal

(Continuare în pag. a 2-a)

A ÎNCEPUT TURNEUL FINAL DE FOTBAL AL LICEELOR

Ieri, pe stadionul „23 August" a început turneul final al campionatului republican de fotbal al liceelor, cu participarea a 6 echipe. Prima partidă programată ieri a adus față în față echipele Liceului nr. 27 București și Liceului „Ștefan cel Mare" din Suceava. După un joc echilibrat în prima repriză, bucureștenii au forțat nota la reluare obținînd, prin golul realizat de I. Popescu (min. 73), o prețioasă victorie.

Întîlnirea dintre formațiile Liceului N. Bălcescu Cluj și Liceului nr. 1 Calafat a fost mai echilibrată, clujenii obținînd cîștig de cauză, grație unui penalti acordat de arbitru și transformat de Karanczy (min. 23).

Meciul cel mai bun ca nivel tehnic și ca spectacol a opus echipei Liceului nr. 1 din Băicoi pe cea a Liceului nr. 1 din Ocna Mureșului. Mai bine organizați în apărare și mai insistenți în careul advers (acționînd în special pe contraatac), elevii din Băicoi au cîștigat cu 2—0 (1—0), prin punctele realizate de Niculescu (min. 8 — cu concursul apărării adverse, care a deviat mingea în plasă) și de Soare (min. 66).

Astăzi se desfășoară etapa a doua. (a.b.).

Mîine în baraj pronunțarea definitivă...

- **Steagul roșu sau Progresul?**
- **Va fi Gloria Bîrlad cea de a III-a echipă?**
- **La Arad încă două locuri vacante**

Citiți în pagina a III-a avancronicile trimișilor noștri

În pag. a 3-a
ARBITRUL VASILE DUMITRESCU ȘI JUCĂTORII STOENESCU (Dinamo), RĂDUCANU ȘI NĂSTURESCU (Rapid) SUSPENDAȚI

Duel spectaculos pentru minge purtat de Matei (tricou alb) și Alecu. Față din meciul Progresul—Steagul roșu, disputat nu de mult în Capitală

Azi și mîine, la Arad:

ROMÂNIA—BULGARIA LA GIMNASTICĂ (m)

ARAD, 28 (prin telefon). — Sala sporturilor din localitate va fi, sîmbătă și duminică, gazda întrecerii internaționale dintre echipele masculine ale României și Bulgariei. Lotul țării noastre cuprinde pe Gh. Tohăneanu, A. Cadar, P. Mihaiuc, I. Zamfir, Gh. Păunescu, V. Coșariu și L. Buh, antrenorii Gh. Condovici și Fr. Cociș urmînd să se stabilească asupra echipei definitive în cursul zilei de sîmbătă.

Oaspeții, sosiți joi în Capitală, și-au continuat drumul spre Arad, unde speră să ofere publicului local un spectacol sportiv valoros. În ambele zile, concursul începe la ora 17.

TRANSFERĂRILE

Potrivit hotărîrii adoptate de F. R. Fotbal și comunicate în presă, marți 25 iunie urma să intre în vigoare noul regulament de transferări, al cărui proiect a fost pus recent în discuția opiniei publice. Așa cum era însă de prevăzut, data fixată (care trebuia, de fapt, să deschidă noua perioadă de transferări în fotbal) n-a putut fi respectată, intervenind astfel o amînare nedefinită în timp.

Întîrzierea produsă este consecința directă a pripelii cu care s-a acționat în vederea rezolvării acestei probleme de importanță majoră a activității fotbalistice. După o îndelungă și inexplicabilă tergiversare, proiectul regulamentului de transferări a fost pus în discuție publică în condițiile unei evidente crize de timp, cu numai o săptămînă înainte ca el să intre în vigoare, la care s-a mai adăugat apoi o scurtă prelungire, insuficientă pentru o dezbatere aprofundată, ca și pentru revizuirea și punerea lui în aplicare. Deși acțiunea ca atare, de punere în discuție publică a unui asemenea document fundamental al activității fotbalistice este salutară, procedeul folosit i-a dat un caracter formal, creîndu-se impresia că federația dorește (ca și în atîtea alte ocazii) să ne pună în fața unui fapt aproape împlinit.

Cu toate acestea, atît ziarul nostru, cît și alte publicații (revista „Fotbal", ziarele „Munca" și „Informația Bucureștiului") au folosit din plin scurtul răgaz avut la dispoziție, solicitînd de la conducători de cluburi, antrenori, sportivi și simpli iubitori ai fotbalului opinii, sugestii și propuneri în legătură cu proiectul regulamentului de transferări, pe care le-au și reprodus, laolaltă cu punctele de vedere proprii ale redacțiilor respective.

În marea lor majoritate, părerile exprimate în coloanele publicațiilor menționate califică proiectul regulamentului de transferări la fotbal ca nesatisfăcător, atît în formă, dar mai ales în conținut. Concluzia aproape unanimă este că el cuprinde puține îmbunătățiri față de regulamentele care au acționat pînă în prezent, păstrînd în schimb multe din lacunele acestora. Se remarcă, de pildă, faptul că proiectul noului regulament permanentizează o situație privilegiată a unor echipe în dauna altora. Or, se știe că tratamentul inegal aplicat pînă acum a creat mari neajunsuri fotbalului nostru, a favorizat abuzurile și traficul de influență, stîrnind nemulțumirea justificată a cluburilor și asociațiilor sportive mai mici, cu posibilități reduse, dar care sînt, de fapt, adevăratele pepiniere ale jucătorilor de perspectivă.

Proiectul supus dezbaterii publice conține și alte lacune, care pot fi însă înlăturate, la fel ca și cele enunțate mai sus prin aplicarea sugestiilor și propunerilor venite din partea iubitorilor sportului cu balonul rotund, a activiștilor sportivi, a antrenorilor și jucătorilor de fotbal, a presei.

Astfel, în noul regulament ar trebui să se facă o distincție precisă între jucătorii de performanță (din diviziile A, B și C) și marea masă a celorlalți fotbaliști, fiind oportun ca pentru aceștia din urmă transferările să devină complet libere de jos în sus, deci în sensul promovării. Pentru cei dintîi (jucătorii divizionari), rezolvarea ideală o constituie legitimarea pe termen limitat (2—3 ani), urmînd ca numai după expirarea ei (și numai în cazul cînd nu se reînnoiește) să poată fi posibil un eventual transfer. Aceste legitimări limitate în timp constituie, după părerea noastră, piatra unghiulară a viitorului regulament de transferări. Ele ar duce la înlăturarea multora din fenomenele negative care s-au produs și se mai produc încă în legătură cu trecerea fotbaliștilor de la un club la altul. Totodată ar deveni posibilă și reglementarea echitabilă a situației fotbaliștilor care își satisfac stagiul militar sau urmează studii superioare, în sensul ca transferurile acestora la echipele militare și studențești să fie posibile numai după expirarea termenelor de legitimare la vechile lor cluburi. (Pentru aceste două categorii de jucători există însă și alte soluții, așa cum a rezultat din recenta dezbatere publică). În vederea trecerii la legitimările pe termen limitat, sugerăm fixarea unei perioade de tranziție, chiar înaintea începerii viitoarei ediții a campionatului, în care transferările să fie complet liberalizate, fiecare jucător urmînd să opteze, fie pentru clubul la care activează în prezent, fie pentru alt club.

În sfîrșit, noul regulament de transferări n-ar trebui să favorizeze în nici un fel inegalitatea de tratament dintre echipele din prima divizie și cele din divizia secundă.

Desigur, dezbaterea publică a scos în evidență și alte sugestii și propuneri valoroase, dar considerăm că ideile expuse mai sus sînt esențiale. Prin folosirea lor, noul regulament de transferări — care trebuie cît mai repede definitivat — poate căpăta de-plină viabilitate, poate contribui cu adevărat eficient la progresul activității fotbalistice din țara noastră.

C. FIRĂNESCU

INVESTIGAȚII PE TEME ACTUALE

DILEMA TIMPULUI LIBER (I)

Expresia „NU AM TIMP!" este foarte la modă. Utilizată, însă, de cele mai multe ori, într-un mod lipsit de justificare. Secolul vitezei a făcut, într-adevăr, mai trepidantă viața noastră, dar ne-a oferit, drept compensație, tehnica și automatizarea. Astăzi, o banală apăsare pe buton înlocuiește efortul evaluat odinioară în kilogrammetri de ordinul miilor sau zecilor de mii! Mașina l-a eliberat pe om de efortul fizic dur, dar — în același timp — l-a predispus sclaviei sedentarismului. La toate acestea se adaugă nenumăratele modalități agreabile de petrecere statică a orelor de reconfortare: lectura, televizorul, teatrul, cinematograful, spectacolul sportiv, barul de zi, cafeneaua.

O statistică medicală nu tocmai veche relevă că procentul mortalității cauzate de lipsa mișcării (de bolile vaselor și ale inimii) întrece cu mult pe acela al cancerului sau al accidentelor rutiere. Societatea contemporană se află, așadar, în fața unui pericol iminent, care trebuie combătut. Care poate fi combătut! Cum? PRIN MIȘCARE, PRIN EXERCIȚII FIZICE, PRIN SPORT.

★

Această temă și-a propus s-o dezbată cea de-a XV-a Sesiune de comunicări organizată de laboriosul **Centru de cercetări științifice din Timișoara.** Apelînd la un activ larg de colaboratori, sesiunea — minuțios pregătită — a beneficiat de rezultatele mai multor anchete-pilot, efectuate pe baza unor cronograme tip în cadrul unei largi populații de preșcolari, școlari, studenți, tineri muncitori și sportivi de performanță din București, Bacău, Brașov, Galați, Iași, Oradea și Timișoara.

În rîndurile de față ne vom ocupa doar de concluziile reieșite din testele efectuate asupra „eșantionului" ELEVI, prezente la sesiune cu cea mai amplă cazuistică (peste 15 000 de subiecte).

Elocvent ni s-a părut mai cu seamă faptul că investigațiile făcute în orașe diferite, dar cam în același interval de timp (aprilie) cînd școlarii aveau o perioadă di-

Valeriu CHIOSE

(Continuare în pag. a 2-a)

DINAMO II BUCUREȘTI — VICTORIOASĂ IN CAMPIONATUL DE CONTRATIMP PE ECHIPE

● LA JUNIORI MARI: T. M. BRĂILA, IAR LA JUNIORI MICI: OLIMPIA

În drum spre sosire, echipa campioană — Dinamo II București — alcătuită din C. Ciocan, Em. Rusu, V. Tudor și C. Grigore (de la dreapta la stînga).

Foto: V. BAGEAC

Colecției de trofee cicliste — și așa foarte bogată — Dinamo București i-a adăugat ieri încă unul: titlul de campioană națională în proba de 100 km contratimp pe echipe. Se confirmă astfel — dacă mai era nevoie — că această secție este cea mai valoroasă din ciclismul românesc și, mai ales, că antrenorul ei, **Nicolae Voicu,** n-a abandonat ideea de a pregăti un team cu care să atace fatidica cifră a baremului olimpic. Performanța realizată — 2h. 19:34 — este departe de pretențiile selecționerilor. Dar, nu trebuie, desigur, uitat că a fost obținută pe o șosea improprie pentru o tentativă (varianta Buftea), foarte aglomerată și pe caniculă. Și, poate, nici nu este aceasta în întregime echipa pe care și-a propus-o prof. Nicolae Voicu pentru a efectua călătoria la Ciudad de Mexico... Oricum, părerea noastră este aceea că există suficiente șanse pentru a se realiza timpul fixat de exigențli selecționeri ai reprezentativei olimpice.

La juniori, o plăcută surpriză: **Olimpia București,** în întrecerea „piticilor" ciclismului nostru, formația lui **Marin Niculescu** și **Gh. Negoescu** a învins „valul provincial", aducînd în Capitală un titlu de care se simțea nevoie pentru a se onora o activitate ce conteză de foarte multă vreme doar pe seniorii... racolați din centrele provinciale. O confirmare la juniori mari: **„Tînărul metalurgist" Brăila.** Elevii tînărului maestru **Mihail Simion** au întrecut de justețe echipa lui **Sima Zosim.** Dar cele 7 secunde avans reprezintă, fără îndoială, o cantitate de muncă în plus, poate mai multe talente în mănunchiul de tineri culeși din cele cîteva

Hristache NAUM

(Continuare în pag. a 2-a)

Aruncă la coș Cornelia Taflan, una dintre jucătoarele de bază ale echipei României, care ne va reprezenta la campionatul balcanic de la Split

Foto: A. NEAGU

AZI ÎNCEPE CAMPIONATUL BALCANIC LA BASCHET FEMININ

Reprezentativa feminină de baschet a României a plecat ieri, la Split, pentru a participa la cea de a VI-a ediție a campionatului balcanic.

Au făcut deplasarea: HANELORE SPIRIDON, ANCA RACOVIȚĂ, CORNELIA TAFLAN, SANDA DUMITRESCU, DORINA SULIMAN, MARGARETA PRUNCU, GABRIELA CIOCAN, OCTAVIA BIȚU, ILEANA GHIȚĂ, IRINA VASILESCU, ECATERINA VOGEL, SUZANA SZABADOS.

Antrenori: SIGISMUND FERENCZ și GRIGORE COSTESCU.

La campionatul balcanic iau parte selecționatele Bulgariei, Iugoslaviei, României și Italiei, rezultatele ultimei necontînd, însă, în clasamentul oficial.

Întrecerile vor avea loc după următorul program: SÎMBĂTĂ: Bulgaria — Italia, România — Iugoslavia.

DUMINICĂ: Bulgaria — România, Italia Iugoslavia.

LUNI: România — Italia, Iugoslavia — Bulgaria.

În toate edițiile anterioare, primul loc a revenit formației bulgare. Baschetbalistele românce s-au clasat pe locul al doilea în 1964, 1965 și 1966 și pe locul al treilea în 1963 și 1967.

De la Split, echipele vor pleca în Sicilia, pentru a participa la a XI-a ediție a campionatului european feminin.

Trimisul nostru special, ROMEO CĂLĂRĂȘANU, transmite:

ROMÂNIA—UNGARIA (tineret) 12-10 LA BOX

BUDAPESTA 28 — (prin telefon). Selecționata noastră de tineret s-a întîlnit aseară cu tinerii boxeri maghiari. D. Ivan a fost egal cu Gedö în primele două reprize, însă, în ultima boxerul maghiar se distanțează și cîștigă la puncte. 2—0 pentru Ungaria. P. Iuga, a intrat prea sigur pe el în ring. Ficher ripostează fără menajamente și 4—0. Disputa dintre boxerul nostru, V. Kis, și Kovacs ne-a oferit un meci de uzură cu lovituri neclare. În ultima repriză Kis plasează cîteva serii la corp și 4—2. A surprins neplăcut evoluția lui Paul Dobrescu care a coborît, învins de către Orban, treptele ringului: 6—2.

Cuțov a delectat spectatorii, reușind să-l învingă pe Pusztay prin abandon în repriza a III-a. Ungaria — România: 6—4. Gh. Ene a stabilit egalitatea învingînd clar pe Kezai. Ene a plasat lovituri excelente, variate, fiind declarat cîștigător în unanimitate și... 6—6. Vigh b.p. C. Cocîrlea: 8—6. Györfi b.p. Bacoș și 8—8. Năstac înv. ab. I M. Toth 10—8 pentru România. I. Toth înv. desc. III P. Cojocaru, 10—10, înaintea ultimului meci. Dar, V. Lehăduș nu a dat nici o speranță lui Varga învingîndu-l prin descalificare în repriza II-a și 12—10 pentru România.

Hodoșan nu va boxa un an de zile

În urma articolului apărut în ziarul nostru, care sesiza cazul boxerului Ion Hodoșan, victimă a unor prea dese k.o.-uri, F.R. Box ne răspunde, disculpînd de orice vină pe medicul lotului, dr. P. Radovici, și comunicîndu-ne următoarele:

„Ținînd cont de comportarea boxerului I. Hodoșan în turneul final, comisia medicală a propus biroului Federației române de box oprirea pe timp de un an a acestuia din activitatea competițională, care nu va putea fi reluată decît în urma unui riguros control medical, conform regulamentului A.I.B.A.".

MÎINE, ÎN sportul:

- SPORTIVI SUB CUPOLA ACADEMIEI: FILOZOFUL DAN BĂDĂRĂU — AEROSTIER ȘI PARAȘUTIST
- SĂ JUCĂM BADMINTON!
- ȘAPTE DECENII DE ACTIVITATE SPORTIVĂ
- VI-L PREZENTĂM PE DORIN DRON — FOST PORTAR AL ECHIPEI NOASTRE NAȚIONALE DE HOCHEI
- MESE DE PING-PONG DIN... CIMENT

Două pagini de MAGAZIN SPORTIV, bogat ilustrate, care vă oferă o lectură plăcută și interesantă

BONJOUR, GROSSKOST!

O știre laconică ne informează că al 55-lea Tur al Franței a debutat joi, la Vittel, printr-o etapă tic-tac, cîștigată de Charlie Grosskost. În felul acesta, minusculul ciclist alsacian devine primul purtător al tricoului galben în actuala ediție. Faptul n-ar merita, poate, comentarii speciale, dacă numele lui Grosskost nu ne-ar evoca un episod dramatic din „Tour de l'Avenir" 1965 — la care subsemnatul am avut prilejul să asist.

... Sînt trei ani de atunci — mai precis, trei ani fără o zi, căci lucrurile s-au petrecut la 30 iunie, în cea de a zecea etapă a Turului Speranțelor, desfășurată pe o căldură caniculară între Dax și Bagnères de Bigorre. Acolo, în Pirinei, pe traseul celor două piscuri-gigant (Aubisque, 1710 m și Tourmalet, 2114 m) urma să se decidă soarta cursei. Specialiștii anticipau un duel aprig între cicliștii francezi și cei spanioli, în frunte cu Mariano Diaz. Firește, ibericii erau principalii favoriți, avînd în vedere profilul muntos al „terenului de bătălie" — dar elevii lui Oubron s-au dovedit hotărîți să infirme calculele hîrtiei. Atacînd imediat după coborîrea din Aubisque, Grosskost și colegul său Baysiere au luat un avans considerabil — peste trei minute, la începutul serpentinelor de pe Tourmalet. Tocmai ne pregăteam să consemnăm strălucita performanță a „cocoșului galic", cînd a survenit lovitura de teatru: liderii au scăzut alura, au pierdut treptat orice urmă de energie, de luciditate și s-au prăbușit unul după altul pe asfaltul încins, în exclamațiile deznădăjduite ale miilor de compatrioți, veniți să aplaude succesul culorilor franceze în creierii Pirineilor... La capătul etapei, controlul medical a relevat prezența dopingului — vinovații au fost sancționați drastic (se vorbea, chiar de suspendarea pe viață a ambilor alergători) — în fine, Diaz și echipa Spaniei au terminat victorioși la Barcelona, punctul terminus al acelui aventuros „Tour de l'Avenir".

Unul dintre „eroii" întîmplării sus-amintite a dispărut ulterior din atenția amatorilor de ciclism; Grosskost, în schimb, a reintrat după un sezon, afirmîndu-se de la o cursă la alta drept o autentică vedetă a competițiilor profesioniste pe șosea. Mă întreb, ce s-ar fi întîmplat cu acest tînăr talent dacă tentativa frauduloasă n-ar fi fost descoperită la timp și reprimată cu severitate — și dacă (mai ales!) competența, înțelegerea, interesele de un anumit ordin nu s-ar fi aliat pentru a-l recupera de pe buza prăpastiei spre care se îndrepta, cu inconștientă dezinvoltură, atît de timpuriu?.

Dan DEȘLIU

După finalele școlilor profesionale

Pe drumul marilor performanțe

Cea mai importantă competiție sportivă rezervată elevilor din școlile profesionale — campionatul republican — s-a încheiat ieri, după 7 zile de întreceri ale fazei finale, cu ultimele meciuri de fotbal desfășurate pe stadionul „23 August". De la prima sa etapă pînă la finale, competiția a antrenat peste 70 000 de elevi pe drumul sportului, al întrecerii cu secundele, cu centimetrii, cu inerția. Și a scos în evidență o mulțime de tinere talente de a căror evoluție ulterioară își leagă speranțele de viitor sportul de performanță.

După cum se știe, recent încheiata ediție a campionatului republican al școlilor profesionale s-a desfășurat la 4 ramuri sportive: atletism, fotbal, handbal și volei. Rezultatele și numele campionilor au fost deja publicate la momentul oportun, așa că astăzi nu ne rămîne decît să facem o succintă apreciere retrospectivă asupra valorii concursurilor, pregătirii concurenților și, bineînțeles, a rezultatelor. Desigur, cine privește tabloul performanțelor obținute de atleți nu va găsi nici un record național de juniori. Va găsi, însă, pe lîngă numele cunoscute în atletismul românesc (juniori): Maria Lincă, Petre Lupan, Miliana Micu, Viorica Brad, Nicolae Pița etc, o serie de nume noi ca I. Vultur (Brașov), Gh. Moldovan (Luduș), Alexandra Burcea și Ana Iozu (Buc.), D. Mighiu (Botoșani), Anica Ștefan (Buzău). Să sperăm că ei vor lua, ca și colegii lor amintiți mai sus, drumul cluburilor cu tradiție unde se vor pregăti pentru a-și ridica nivelul performanțelor. Acest substanțial „obol" pe care școlile profesionale îl dau atletismului (mulți dintre concurenți activează în secțiile de performanță ale diverselor cluburi) merită aplauze, așa cum profesorilor care se ocupă de creșterea elementelor (în special cei prezenți la finale) li se cuvin felicitări. Rezultatele obținute de elevii lor n-au fost, după cum spuneam, de talia celor obținute pe plan național, dar ele reprezintă îndreptățite speranțe de viitor.

Fotbalul se menține la un nivel superior, așa cum s-a demonstrat și cu alte prilejuri. Școlile profesionale sînt o sursă sigură de talente pentru echipele divizionare. Echipe ca C.F. București, Mine Petroșeni, Metalurgica C. Turzii, Petrolul Moreni au în componența lor mulți jucători care, supuși unui antrenament corespunzător, pot constitui în cîțiva ani pionii principali ai unor echipe din diviziile superioare.

Handbalul este, poate, sportul cel mai popular printre elevii acestor școli. Disputele oferite de cele 26 de echipe au încîntat. Este întrutotul justificată aprecierea unor specialiști, care mărturiseau că n-au văzut jocuri așa de bune nici în prima divizie. În fiecare din formații există jucători de valoare și de mare perspectivă.

Voleiul își „merită" locul ultim rezervat în scurtul nostru comentariu. Din cele 17 echipe de băieți, numai *Chimia Copșa Mică* și, într-o oarecare măsură „23 August" București, Centrocoop Rm. Vîlcea și Agricola Sibiu s-au prezentat la un nivel corespunzător. Formațiile feminine — de la campioană, la ultima clasată — au fost mai mult decît slabe. De aceea, organizatorii intenționează să renunțe la volei în viitoarea competiție. Nu este, credem, un motiv suficient pentru o asemenea hotărîre. În felul acesta voleiul școlar nu va progresa niciodată. De fapt, nivelul acestei competiții reflectă fidel degringolada actuală a voleiului românesc, în general. Și eforturile pentru redresarea lui nu vor avea eficiență dacă îl excludem de acolo de unde sperăm o reimprospătare.

A. BREBEANU

P.S. După consumarea ultimelor meciuri, titlul de campioană a școlilor profesionale la fotbal a revenit formației Metalurgica Cîmpia Turzii (antrenor D. Crăciun).

Campioana școlilor profesionale la volei, Chimia Copșa Mică, pe care v-o prezentăm în imaginea alăturată, a fost de departe cea mai bună formație

Foto: V. BAGEAC

Dinamo II București — victorioasă în campionatul de contratimp pe echipe

(Urmare din pag. 1)

zeci care au trecut prin sita selecției. Media orară realizată de campioni este foarte apropiată de cea a seniorilor și acest lucru atestă un început de drum spre marile performanțe. De ce n-avem oare mai multe centre de creștere a tinerelor cadre, la fel de valoroase ca Brăila, Brașov, Ploiești, Cluj și Tg. Mureș?

Avem speranța că acest comentariu elogios, adresat învingătorilor și celor care au urcat pe podium alături de ei, nu ne va fi infirmat de rezultatele controlului antidoping. Din primele trei echipe clasate la seniori și din cele victorioase la juniori a fost supus controlului de către comisia Ministerului Sănătății cîte un concurent. Poate că avertismentele trecutelor controale își vor fi făcut efectul!

★

Ultima finală a campionatelor republicane de ciclism-șosea se dispută duminică dimineața, începînd de la ora 9, pe circuitul din str. Cîmpinei, cînd se va desfășura proba de semifond.

★

Rezultate tehnice:

Seniori (8 echipe, 100 km): 1. **DINAMO II BUCUREȘTI** (Em. Rusu, C. Ciocan, V. Tudor, C. Grigore — antrenor **NICOLAE VOICU**) 2h 19:34 (m.o. 42,990 km) — campioană a României; 2. **Dinamo I** 2h. 24:26; 3. **Steaua** (antrenor Ion Vasile) 2h. 25:43; 4. **Voința Ploiești** 2h. 28:49; 5. **Voința București** 2h. 35:10; 6. **Olimpia București** 2h. 37:25; 7. **Mureșul Tg. Mureș** 2h. 37:28; 8. **C.S.M. Reșița** 2h. 45:40.

Juniori mari (11 echipe, 50 km): 1. **T.M. BRĂILA** (D. Nemțeanu, Șt. Ene, M. Băcanu, M. Hrisoveri — antrenor **MIHAIL SIMION**) 1h. 10:37 (m.o. 42,482 km) — campioană a României; 2. **Petrolul Ploiești** (antrenor Sima Zosim) 1h. 10:44; 3. **Olimpia București** (antrenori Gh. Negoescu și Marin Niculescu) 1h. 11:40; 4. **Steaua I** 1h. 11:46; 5. **Dinamo** 1h. 13:09; 6. **Șc. sp. 2 București** 1h. 15:48; 7. **Șc. sp. Timișoara** 1h. 16:08; 8. **C.S.M. Cluj** 1h. 16:53.

Juniori mici (11 echipe, 30 km): 1. **OLIMPIA BUCUREȘTI** (M. Popescu, O. Marinescu, I. Sînbotin, N. Gherghinescu — antrenor **MARIN NICULESCU și GH. NEGOESCU**) 45:35 (m.o. 39,488 km) — campioană a României; 2. **Tractorul Brașov** (antrenor Traian Chicomban) 46:10; 3. **Mureșul Tg. Mureș** (antrenor Ion Dorgo) 46:33; 4. **Steaua** 47:30; 5. **Dinamo** 47:48; 6. **Șc. sp. Timișoara** 48:27; 7. **Voința București** 48:37; 8. **C.S.M. Cluj** 49:23.

Au fost supuși controlului antidoping — prin tragere la sorți — concurenții Vasile Tudor (Dinamo), Nicolae Ciumeti (Dinamo), Ion Ardeleanu (Steaua), Mihai Hrisoveri (T.M. Brăila) și Ionel Sînbotin (Olimpia București). Comisia va comunica rezultatele marți 2 iulie.

Echipele din Pitești și Cluj, campioane naționale la copii

BRAȘOV, 28 *(prin telefon)*. Timp de 5 zile, terenul Voința din localitate a găzduit întrecerile primei ediții a campionatului național de baschet pentru copii. Disputele au prilejuit meciuri dirze, spectaculoase, unele dintre ele ridicîndu-se la un bun nivel tehnic. Se cuvin a fi remarcate în mod deosebit echipele masculine din Pitești, Mediaș, Oradea, București și cele feminine din Cluj, Brașov și Deva. De asemenea, vom evidenția jocurile Pitești-Deva (57—55), Oradea-București (50—48), Pitești-Mediaș (53—41) la băieți și Brașov-Deva (44—37) la fete.

Clasamente finale: *masculin*: 1. ȘCOALA SPORTIVĂ PITEȘTI (prof. N. Delcuiescu) — campioană națională), 2. Șc.sp. Oradea, 3. Șc.sp. nr. 2 București, 4. Șc. sp. Mediaș, 5. Șc. sp. Brașov, 6. Liceul „Unirea" Focșani; *feminin*: 1. ȘCOALA SPORTIVĂ CLUJ (prof. H. Pop), 2. Șc. sp. Brașov, 3. Șc. sp. Deva, 4. Șc. sp. nr. 2 București, 5. Șc. sp. nr. 1 București, 6. Liceul „Al. I. Cuza" Focșani.

Întrecerile au evidențiat o serie de reale talente, printre care: D. Anghel (Mediaș) — coșgeter cu 139 p, C. Rusu (Pitești) — cel mai tehnic jucător), F. Ziguli (Pitești), L. Galiță (Oradea), A. Miclescu (București), R. Ivan (Focșani) la băieți, Ileana Szekely (Cluj) — coșgeteră cu 128 p, Doina Cobîrzan (Cluj) — cea mai tehnică, Elena Olaru (Deva), Petronela Strimbu (Brașov), Illo Ida (Brașov) și Rodica Jara (Deva).

Competiția s-a bucurat de o foarte bună organizare, asigurată de Școala sportivă Brașov și C.J.E.F.S. Brașov.

P. DUMITRESCU-coresp.

Turneul final al școlilor sportive

La Oradea se desfășoară turneul final al campionatului republican de baschet al școlilor sportive, la care participă cîte 6 echipe de fete și băieți, calificate în urma întrecerilor de zone.

Iată rezultatele înregistrate pînă acum: FETE: Șc. sp. Satu Mare — Șc. sp. Arad 63—32 (30—12), Șc. sp. Satu Mare — Șc. sp. Bacău 48—46 (16—26), Șc. sp. Arad — Șc. sp. Brașov 37—36 (23—20), Șc. sp. nr. 1 București — Șc. sp. Craiova 57—42 (27—13); BĂIEȚI: Șc. sp. Pitești — Șc. sp. Mediaș 63—49 (28—18), Șc. sp. Constanța — Șc. sp. Pitești 61—56 (30—27), Șc. sp. Ploiești — Șc. sp. Mediaș 55—43 (28—24), Șc. sp. Arad — Șc. sp. Tg. Mureș 37—52 (15—32).

În urma acestor rezultate, în clasament conduc Școala sportivă Satu Mare (la fete), și Școala sportivă Constanța (la băieți).

I. GHIȘA, coresp. principal

DILEMA TIMPULUI LIBER (I)

(Urmare din pag. 1)

dactică **mai puțin încărcată** (fără teze sau examene) au condus la procentaje și concluzii foarte apropiate, principala fiind aceea că:

ÎN BUGETUL DE TIMP LIBER AL ELEVULUI, ACTIVITĂȚILOR DE MIȘCARE, EXERCIȚIILOR FIZICE ȘI SPORTULUI LI SE ACORDĂ UN VOLUM FOARTE REDUS!

La Iași, de pildă, din ancheta întreprinsă de **lectorul C. Albu** și colaboratorii săi, a reieșit că din 38 de ore timp liber pe săptămînă, cît au în medie, elevii acordă activităților de mișcare (sportului) mai puțin de 8 ore, iar celor sedentare (televizor, spectacole, lecturi, alte ocupații) 24 de ore (!), adică de trei ori mai mult.

Investigațiile făcute, la Galați, de **soții Postoleanu** conduc la rezultatul că: **dezvoltării fizice armonioase, călirii organismului și educării ținutei li se acordă un volum de timp inadmisibil de mic: fetele — 21 minute pe zi; băieții — 41 minute** (profesorii precizează că aceste cifre se referă la un procent de 66,64 la sută dintre fete și 54,29 la sută dintre băieți, restul — deci — neacordînd nici un minut pe zi activităților recreative de mișcare).

Cu nimic mai îmbucurătoare au fost concluziile anchetei timișorene conduse de eminentul **prof. conf. Cornel Iovănescu** și **prof. lector Fr. Prinz.** A reieșit că din totalul de timp liber, activitățile dinamice reprezintă **doar 19 la sută la elevi,** iar **la eleve și mai puțin: 12 la sută!** Din aceste procente, și așa foarte reduse, exercițiile fizice neorganizate (plimbări, joacă) ocupă aproape întregul volum (10,49 la sută elevi și 7,12 la sută eleve) pentru activitatea ORGANIZATĂ, pentru SPORTUL propriu-zis, rămînînd mai puțin de 9 la sută din timpul liber al băieților și cam 4 la sută din acel al fetelor. Și exemplele ar putea continua...

Situația, aproximativ aceeași la nivelul tuturor orașelor și școlilor, creează serioase implicații. Printre altele, criticile aspre care se aduc anemiei sportului nostru studențesc, trebuie — în bună măsură — transferate la nivelul școlii, pentru că — așa cum au subliniat numeroși vorbitori la consfătuire — UNIVERSITATEA PRIMEȘTE DIN LICEU CONTINGENTE DE TINERI FOARTE SLAB DEZVOLTAȚI FIZIC, FĂRĂ GUSTUL ȘI REFLEXUL MIȘCĂRII, INAPȚI PENTRU SPORTUL ADEVĂRAT!

Liceul, la rîndul său, acuză școala generală, care aruncă vina pe pregătirea fizică a preșcolarilor și, astfel, cercul vicios se închide. În legătură cu preșcolarii, concluziile asistentei **Cornelia Mureșan** au fost următoarele: **„La această categorie de vîrstă se constată că există un cuantum mare de timp liber, nefolosit însă în mod judicios din cauza nepriceperii educatoarelor, a neglijenței părinților și, mai ales, a lipsei acute a SPAȚIILOR SPECIALE DE JOACĂ PENTRU COPII".**

Ceva trebuie făcut! Grabnic și foarte energic. Sesiunea științifică de la Băile Herculane a descoperit multe jaloane interesante pentru remedierea unei situații care afectează dezvoltarea fizică a unei generații, chemată să înfăptuiască obligații sociale de cea mai mare răspundere.

Despre aceasta, într-un viitor material.

În vacanță sau în concediu de odihnă - posibilități largi de cunoaștere a frumuseților patriei!

De vorbă cu tovarășul IULIU FEJES, președintele Biroului de Turism pentru Tineret

BIROUL DE TURISM PENTRU TINERET

De curînd, și-a inaugurat activitatea **Biroul de Turism pentru Tineret**, instituție organizată în ideea de a oferi elevilor, studenților și tineretului de la orașe și sate, posibilitatea de a petrece o vacanță sau un concediu cît mai agreabil la munte, la mare, în Deltă, prin intermediul taberelor și excursiilor. Despre cîteva aspecte legate de activitatea noii instituții, ne-a vorbit tovarășul IULIU FEJES, președintele B.T.T.

● Ce genuri de acțiuni sînt înscrise în planul de activitate al Biroului în acest început?

— În ciuda faptului că se află în anul de debut, Biroul de Turism pentru Tineret va organiza o gamă variată de acțiuni, menite să răspundă dorinței de drumeție a tinerilor de la noi, setei de cunoaștere a frumuseților țării și a obiectivelor de importanță majoră, cultural-artistică și economică. În principiu, celor aproape 30 000 de tineri care vor putea să participe la acțiunile noastre turistice le oferim: excursii montane organizate pe 11 trasee care cuprind Rodna, Rarăul, Bucegii, Făgărașul, Retezatul, Vrancea, Apusenii ș.a. Apoi, excursiile tematice ca Circuitul României, cetățile Daco-Romane din Nordul Olteniei și din Transilvania, 1 000 de kilometri în Maramureș, monumente și case memoriale din nordul Moldovei și Bucovina. După aceea, excursii nautice, pe Dunăre și în Deltă, cu șlepuri, pontoane, bărci remorcate sau bărci cu rame. În fine, tabere de odihnă.

● Care este principala caracteristică a acestor multiple acțiuni?

— Prin folosirea bazei materiale a Ministerului Învățămîntului și înființarea unor puncte turistice proprii — cu corturi și bucătării de cîmp — cît și prin unele facilități acordate de stat în materie de transport (50 la sută reducere pe C.F.R.), B.T.T.-ul realizează aceste excursii la prețuri larg accesibile tuturor tinerilor. Să vă dăm cîteva exemple.

Prețul pentru efectuarea traseului „Monumente și case memoriale din nordul Moldovei și Bucovina" este de numai 283 lei. Presupunînd că se va pleca de la Tulcea, se va urma itinerarul: **Brăila — Galați — Tecuci — Mărășești — Bacău — P. Neamț — Bicaz — Văratec — Agapia — Tg. Neamț — Suceava — Sucevița — Moldovița — Humor — Voroneț — Suceava — Botoșani — Mircești — Roman — Bacău — Tecuci — Galați — Brăila — Tulcea.** Acest traseu va fi acoperit în 6 zile. Menționez că plecarea se va putea face și din alte orașe ale țării (Constanța, Cluj, Bacău, Tg. Mureș, Ploiești, București, Iași etc.) cu mărirea duratei excursiei, pînă la 11 zile, și, bineînțeles, cu creșterea corespunzătoare a prețului. Un alt exemplu: excursia în Deltă, cu durata de **6 zile, va costa 307 lei. Va fi** urmat traseul: **Tulcea — brațul Sf. Gheorghe — canalul Dunavăț — lacul Razelm — cetatea Heracleea — canalul Dranov — canalul Perilofca — canalul Geamurlia — brațul Sulina — Tecuci — lacul Fortuna — Mila 23 — Crișan — Sulina — plimbare cu remorcherul pe Mare — canalul Busurca — lacul Roșu — canalul Litcov — Tulcea.**

În cadrul programului fiecărei excursii, în afara vizitării principalelor obiective din trasee, tinerii vor avea la dispoziție o gamă largă de distracții — carnavaluri ale cîntecului și jocului, concursuri instructive, focuri de tabără, seri de dans și, de asemenea, întreceri sportive în funcție de profilul traseului respectiv.

● Foarte interesant tot ceea ce ne-ați arătat... N-ar mai fi de menționat decît un amănunt: cum se pot procura biletele pentru excursiile organizate de B.T.T.?

— Acțiunile pe care le organizăm în sezonul de vară (iulie — septembrie) au fost popularizate în întreaga țară. La comisiile de turism ale comitetelor U.T.C. ale județelor, municipiilor și orașelor au fost trimise programele complete, s-au repartizat locurile. Orice tînăr — muncitor, cooperator, elev sau student — care dorește să-și petrecă vacanța sau o parte din concediu efectuînd o excursie (sau mai multe!) organizate de B.T.T., se poate adresa comisiilor de turism ale comitetelor U.T.C. sau, în cazul studenților, celor ale centrelor universitare, care în modul cel mai operativ le vor înmîna biletele solicitate.

★

Ne facem și noi ecoul Biroului de Turism pentru Tineret, invitînd pe cei dornici să-și petreacă cîteva zile în tovărășia codrilor de brad, a nisipului Deltei, urmînd variatele trasee organizate (cu cele secundare, care se intersectează, numărul acestora atinge cifra de 50!). Drum bun!...

REP.

Națională de handbal a plecat la Zagreb

Reprezentativa masculină de handbal a plecat ieri dimineață la Zagreb, pentru a participa la turneul internațional dotat cu „Cupa Zagreb". La aceste întreceri, programate de astăzi pînă joi, iau parte echipele Uniunii Sovietice, Ungariei, Poloniei, Iugoslaviei și României.

Handbaliștii români debutează în turneu întîlnind, astă-seară, selecționata Uniunii Sovietice. În continuare, echipa noastră va juca cu Polonia (duminică), Ungaria (marți), Iugoslavia II (miercuri) și cu Iugoslavia I (joi). Lotul, pregătit de antrenorii N. Nedef și E. Trofin, a făcut deplasarea în următoarea componență: Penu, Dincă, Bogolea, Moldovan, Nica, Licu, Samungi, Costache II, Goran, Gruia, Paraschiv, Papp și Hobârneanu.

În vreme ce alții se antrenează...

(Urmare din pag. 1)

mii noștri performeri la criteriile europene pentru juniori.

Comparativ cu nevoile noastre imperioase de a completa loturile cu elemente tinere de valoare, posibilitățile de progres ale tinerilor Cornel Macovei (Iași), Gheorghe Bozga (Bistrița), Cornel Gavriș și Dumitru Bildea (Cugir) devin îngrijorător de incerte în orașele unde ei se pregătesc la ora actuală, fără concurență și pregătirea corespunzătoare. Va trebui să luăm măsuri rapide și eficiente pentru ca tinerele noastre talente să nu se piardă pe drumul spre consacrare, așa cum s-a întîmplat cu alții, în situații similare din trecut.

La principalele noastre secții de performanță cu tradiție și experiență, ca Progresul, Constructorul și Voința București, munca cu juniorii și copiii continuă să fie cenușăreasa secției. Participarea lor la campionatul juniorilor a fost numeric și valoric cu totul nesatisfăcătoare. În aceeași categorie intră și secția de la Voința Arad, mult prea pasivă și mulțumită cu laurii performanțelor înșelătoare obținute pe plan intern cu grupa de seniori.

Secția de la C.S.M. Cluj a prins — prin Șerban Doboși (campionul de juniori) și cîțiva copii talentați — scara ultimului vagon pe calea redresării. Păcat că trenul pe care ei și l-au ales este doar un tren personal.

Aidoma bătrînilor care își aduc aminte mai bine de faptele petrecute în copilărie decît de cele întîmplate cu o zi înainte, filmul ultimilor 20 de ani de activitate în ramura îndrăgită, a început să-și proiecteze diverse imagini.

Mi-am adus aminte astfel că, în anii cînd se cucereau multiple titluri mondiale, eram prima țară din lume unde jucătorii de tenis de masă aveau continuitate în pregătire pe tot parcursul anului, unde se organizau cantonamente și antrenamente metodice cu volum crescut. Am fost mai tîrziu primii din Europa în privința selecționării și promovării elementelor talentate la vîrstă fragedă. Mă refer la Alexandru, Cobîrzan, Negulescu și Rethi. Giurgiucă a fost primul jucător de pe continent care și-a însușit unul din cele mai eficace și periculoase (pentru adversari) procedee tehnice: topspinul. Nu am pierdut aceste calități, dar nu le-am improspătat cu altele, astfel încît, la ora actuală, nu ne putem mîndri cu nici o prioritate privind vreo măsură sau acțiune, cu excepția organizării ședințelor de analiză a pregătirii lotului.

Organizarea ingenioasă a unui campionat republican pe echipe și individual pentru școlari de toate vîrstele, un campionat republican pe echipe pentru juniori, mese de ciment în aer liber la înălțime normală și mai joasă, accesibile copiilor de toate vîrstele, coborîrea obligatorie a suprafeței de joc pentru categoriile de copii mici în concursurile oficiale și pregătirea în scopul însușirii unei tehnici corespunzătoare, toate acestea sînt doar cîteva din măsurile care așteaptă să fie aplicate.

În sport, bogăția evenimentelor, intensitatea concentrată a efortului și emoțiilor, dau anului calendaristic, momentului ratat sau centimetrului cîștigat, un conținut mult mai bogat și important comparativ cu valoarea acestor unități de măsură în viața unui om obișnuit. Dacă sub această luptă a activității sportive am așeza și eficiența unor măsuri luate sau neluate la momentul oportun, am găsi mult mai ușor explicația multor eșecuri.

Apoi, ne mai caracterizează faptul că, în loc să folosim victoriile sportive și în scopul unor victorii organizatorice și materiale în ramura respectivă, așteptăm eșecuri dureroase pentru a spune lucrurilor pe nume și pentru a lua măsuri. Astfel, în timp ce în 1963 sportivele noastre s-au calificat în două finale la campionatele mondiale, iar în 1966, Maria Alexandru a cucerit titlul de campioană europeană, juniorii noștri nu mai figurau în fruntea clasamentelor la criteriile europene. În sfîrșit, consider necesar ca cei care au avut și au contingentă cu tenisul de masă, cu toții împreună, SĂ STRÎNGEM RÎNDURILE ȘI SĂ REALIZĂM LUCRURI CONCRETE NU NUMAI PLANURI ȘI ȘEDINȚE ÎN VREME CE ALȚII SE ANTRENEAZĂ.

MOTO PORNIȚI

MOTOARELE!

VITEZIȘTII ȘI CONTINUĂ ÎNTRECEREA LA REȘIȚA

Campionatul republican de viteză pe circuit programează duminică, la Reșița, întrecerile etapei a doua. Primul start se va da la ora 9 dimineața. Iată ordinea alergărilor, pe clase: 70 cmc, 250 cmc, 125 cmc, 350 cmc, 175 cmc, 500 cmc și ataș. Înaintea acestei etape în fruntea clasamentelor se află: Al. Oprea (Metrom Brașov) — 70 cmc, M. Pop (Steaua) — 125 și 175 cmc, Gh. Ion (Steaua) — 250 cmc, Al. Ionescu Cristea (Steaua) — 350 cmc, M. Dănescu + E. Kerestes (Steaua) — ataș.

CRISTIAN DOVIDS ȘI ȘTEFAN CHIȚU LA STARTUL CAMPIONATULUI MONDIAL

Sportivii români CR. DOVIDS și ȘT. CHIȚU se vor prezenta duminică la startul etapei a 10-a a campionatului mondial de motocros (clasa 250 cmc) care va avea loc în orașul Trzic din Iugoslavia. O săptămînă mai tîrziu, la 7 iulie, ei vor participa la tradiționalul concurs internațional de motocros de la Pristina (Iugoslavia).

TURNEUL MOTOCROSIȘTILOR ROMÂNI ÎN FRANȚA, CONTINUĂ

După cum am mai anunțat, patru motocrosiști români întreprind un turneu în Franța. Ovidiu Puiu și Ervin Seiler vor lua startul duminică la St. Hilaire de Wouhis, iar la 7 iulie la St. Brieuc. Tot pe 7 iulie vor lua startul, la un alt concurs internațional, în orașul Lavit (aproape de Toulouse), cellalți doi alergători români Petre Paxino și Otto Stephani.

PE CÎND ȘI CONCURSURI DE DIRT-TRACK?

Comisia municipală de motociclism din București și-a trecut în planul competițional pe anul în curs mai multe obiective printre care și cîteva concursuri de dirt-track: „Cupa Metalul" (pe care trebuia s-o organizeze clubul Metalul) cu patru etape: 28 aprilie, 5, 12, 26 mai și „Cupa de vară" cu două etape: 9 iunie și 7 iulie. Pînă acum însă, nu am văzut nimic. Pe cînd primul concurs în București?

Sofia—București la sărituri

Săritorii Constantin Nedelcu, Ion Ilieș și Doina Săvulescu au plecat ieri în Bulgaria pentru a participa, azi și mîine, la întîlnirea internațională de juniori Sofia—București.

Rapid București — Lokomotiv Leipzig la atletism

Stadionul Tineretului din Capitală găzduiește duminică, începînd de la ora 9, întîlnirea internațională de atletism dintre echipele Rapid București și Lokomotiv Leipzig (R.D.G.).

Mari avantaje pentru participanții la Loto și Pronoexpres

La cererea participanților, începînd cu concursul Pronoexpres din 3 iulie 1968 și tragerea Loto din 5 iulie 1968, se reintroduc reporturile pe categorii pentru concursurile sau tragerile următoare.

În urma acestei măsuri va crește substanțial valoarea premiilor la tragerea sau concursul următor la care nu se înregistrează variante cîștigătoare. De exemplu: la o tragere Loto nu se înregistrează nici o variantă cîștigătoare la categoria I iar fondul de premii al categoriei respective este de 80.000 lei. Această sumă se reportează la aceeași categorie la tragerea următoare. Presupunînd că fondul categoriei I de la acea tragere este de 120.000 lei și se înregistrează o singură variantă cîștigătoare, valoarea premiului este de 200.000 lei (80.000 lei report + 120.000 lei cota categoriei).

Rețineți! Premiile mari vă așteaptă. La sistemele Loto și Pronoexpres puteți cîștiga și 200.0000 lei.

● *Plata premiilor în bani pentru Concursul excepțional Pronoexpres din 23 iunie 1968.* În Capitală, începînd de marți 2 iulie 1968 prin casieriile proprii Loto—Pronosport.

În provincie, începînd aproximativ de joi 4 iulie 1968, prin casieriile proprii Loto—Pronosport și prin mandate poștale.

LOTO

TRAGEREA DIN 28 IUNIE 1968

80 27 59 47 67 5 40 48 41 21 32 30.

FOND DE PREMII: 862.726 lei.

Tragerea următoare va avea **loc vineri 5 iulie 1968 la București.**

MÎINE ÎN BARAJ PRONUNȚAREA DEFINITIVĂ

VA FI GLORIA BÎRLAD CEA DE A III-A ECHIPĂ?

BRAȘOV 28 (prin telefon). — Mîine, pe stadioanele Tineretului și Metrom se va disputa ultima etapă a barajului pentru divizia B, care programează meciurile **Gloria Bîrlad — Chimia Rm. Vîlcea** și, respectiv, **Progresul Brăila — Victoria Roman.** Ambele partide prezintă interes, deoarece la terminarea lor se va cunoaște și cea de a treia echipă din această serie care va activa în viitoarea ediție a diviziei B (indiferent de rezultatele ce se vor înregistra duminică, Progresul Brăila și Chimia Rm. Vîlcea sînt calificate). Șansa cea mai mare o are Gloria Bîrlad care, pe lîngă cele două puncte acumulate în etapa a doua, se află și în revenire de formă. Desigur, nu trebuie neglijiată nici posibilitatea ca cea de a treia echipă să fie Victoria Roman. Această echipă poate promova dacă va cîștiga în fața Progresului Brăila iar Gloria va pierde meciul cu Chimia Rm. Vîlcea (indiferent de scor).

Chimia Rm. Vîlcea aspiră la primul loc în clasamentul grupei. Vîlcenii și-au continuat pregătirile în vederea atingerii acestui scop. Vineri după-amiază, pe stadionul din Poiana Brașov, s-au antrenat aproape două ore. Interpelat de noi, ing. N. Lambru, antrenorul Chimiei Rm. Vîlcea, ne-a răspuns: **„Privim cu interes jocul cu Gloria Bîrlad, pe care dorim să-l cîștigăm. Din această cauză, noi nu ne-am permis să acordăm jucătorilor zile de repaus, cu toate că avem calificarea asigurată. Dorința noastră fermă este să terminăm barajul pe primul loc".** În același timp, gîndurile spre ocuparea celui de-al treilea loc în clasamentul grupei frămîntă taberele echipelor din Bîrlad și Roman. Jucătorii acestor formații sînt decișii să arunce în luptă ultimele lor resurse pentru a-și atinge țelul. Victoria Roman a făcut ieri după-amiază un antrenament pe stadionul Metrom, unde va evolua în ultima etapă. Antrenorul **Iosif Lengheriu** preconizează unele modificări în formație, în special în linia de apărare, datorită accidentării fundașului Arnăutu și a comportării slabe a celorlalți jucători care alcătuiesc această linie. Și Gloria s-a pregătit în aceste zile pentru „examenul" hotărîtor de pe stadionul Tineretului, conducerea tehnică neanunțînd modificări în formația utilizată în etapa a doua. În ceea ce privește „11"-le vîlcenilor, el va fi același ca și în jocul cu Progresul. În schimb, brăilenii intenționează să-l introducă în formație pe mijlocașul Balaban, căruia i-a expirat suspendarea dictată în timpul campionatului. Așadar, mîine se va consuma ultimul act al barajului de la Brașov. Sîntem convinși că va fi urmărit de numeroși amatori ai jocului de fotbal.

P. VINTILĂ
C. GRUIA
coresp. principal

Steagul roșu sau Progresul?

TIMIȘOARA 28 (prin telefon). A mai rămas, o singură zi pînă la încheierea „sesiunii suplimentare" a ediției 1967—68 a campionatului — barajul. Spre satisfacția amatorilor de neprevăzut barajul de la Timișoara a rămas „încurcat" pînă la ultimul său act, pînă la ultima sa filă. Trei dintre cele patru concurente au rămas în cursa pentru divizia A. Dintre ele, *Crișul* are, fără îndoială mari șanse să-și realizeze visul. Un rezultat egal cu *Politehnica* — perfect accesibil după evoluția de pînă acum a gălățenilor, dar, mai ales, a... orădenilor — asigură promovarea Crișului în A.

Al doilea meci de mîine, *Steagul roșu — Progresul*, are darul să reteze... firul de ață cu care mai sînt legate de prima divizie atît echipa brașoveană, cît și cea bucureșteană. O victorie sau un meci egal al stegarilor îi menține în A, după cum un succes al Progresului va păstra echipa bancarilor în prima divizie și va cobori în B pe cea a brașovenilor. Înaintea acestui meci cu miză de o importanță covîrșitoare, echipele sînt extrem de rezervate. Fotbaliștii bucureșteni s-au izolat geografic (și diplomatic) la Lipova, departe de freamătul fotbalistic al Timișoarei, care în zilele acestea repetă, prin mii de voci, obsedantul refren *„ori Steagul, ori Progresul"*... Stegarii au rămas în localitate. Sînt concentrați, preocupați, tăcuți. Fizionomiile și privirile lor exprimă însă mai mult decît ar putea face vorbele. Fără a fi psiholog, simți în spatele tăcerii lor tumultul gîndurilor, al speranțelor și al îndoielilor. Îți dai seama că acești oameni vor arunca în joc ultima lor picătură de energie.

E de așteptat ca ambele echipe să facă mîine eforturi extraordinare pentru a se autodepăși și pentru a-și depăși adversara.

AM DORI CA ACEST JOC SĂ FIE — în pofida mizei sale decisive — DOMINAT DE FAIR-PLAY, ca să putem consemna în cronica noastră de duminică (oricare ar fi rezultatul) că am văzut o învingătoare demnă și o învinsă care a părăsit scena diviziei A cu capul sus.

Marius POPESCU

fotbal

Izvor nesecat de elemente tinere talentate, Aradul a triumfat anul acesta în întrecerea celor mai bune formații de juniori.

Iată-i în fotografie, pe juniorii U.T.A.-ei, care în finala disputată duminica trecută la Timișoara, au surclasat, cu 6—0, formația Dinamo București.

Foto: S. BAKSI

CEI MAI BUNI JUNIORI!

Statutul provizoriu al F.R. Fotbal (IV)

Pe agenda dezbaterilor publice

Ni se pare firesc **să se acorde** Conferinței Federației române de fotbal atributul de organ superior al activității fotbalistice. Compusă din delegați cu vot deliberativ, aleși de reprezentanții secțiilor de fotbal ai asociațiilor și cluburilor sportive dintre categoriile de specialiști și responsabili enumerate de art. 9 din capitolul II al Statutului provizoriu, opinăm ca acest for și organele în subordine — Comitetul și Biroul federal — **să fie investite cu posibilitatea reală de a concepe, conduce și organiza activitatea fotbalistică, cu împuternicirea traducerii, în fapt, a hotărîrilor adoptate. Acest sens îl găsim și în următorul citat din interviul acordat ziarului nostru de către președintele F. R. Fotbal la 10 martie 1968: „Federația de fotbal, Biroul federal își vor desfășura activitatea pe baza indicațiilor date de către conducerea de partid și de stat cu privire la dezvoltarea sportului în țara noastră și în cadrul normelor generale precizate în Legea cu privire la dezvoltarea activității de educație fizică și sport. Federația trebuie investită cu toată responsabilitatea conducerii, organizării și îndrumării activității fotbalistice. Conducerea forului de specialitate poate fi solicitată, în schimb, să informeze periodic Biroul C.N.E.F.S. despre evoluția aplicării planului de măsuri, despre problemele majore ce stau în fața federației. Înțelese în acest spirit, relațiile C.N.E.F.S. — Federație nu vor cuprinde elemente de imixtiune și tutelare mărunță, ci de control general și de sprijin în aplicarea măsurilor".** Un punct de vedere care armonizează prerogativele C.N.E.F.S.-ului cu tendința sănătoasă spre sporirea responsabilității și atribuțiilor federației.

Se găsesc enumerate în statut atribuțiile tuturor organismelor federației, unele dintre acestea fiind, precum se știe, compuse din voluntari, iar activitatea lor având, bineînțeles, trăsături social-obștești. **Rămîne astfel cu atît mai de neînțeles de ce statutul nu cuprinde un capitol rezervat îndatoririlor aparatului salariat al F. R. Fotbal, adică celor remunerați pentru activitatea prestată în perimetrul conducerii activității fotbalistice.** Federația este forul cu responsabilități directe, menit să îndeplinească funcția unui nerv vital și îndatoririle ei ar trebui stipulate precis, **tocmai fiindcă, deseori, acolo s-a acționat fără vigoare, pricepere și consecvență.** Textul statutului F. R. Fotbal nu menționează care sînt atributele acestui for, sugerîndu-l ca pe ceva difuz fără contur și personalitate.

Serioase pete de formalism oferă cititorului și capitolul VIII din statutul provizoriu, dedicat jucătorului de fotbal. În art. 25 se spune cu maximă seriozitate că jucătorii au dreptul să folosească gratuit terenurile, sălile, instalațiile și echipamentul ce sînt în folosință secțiilor și cluburilor de care aparțin; să participe la toate activitățile instructiv-educative organizate de secții; și, în sfîrșit, se afirmă: pe baza nivelului pregătirii lor au dreptul să fie selecționați în diferite loturi reprezentative. Aceste mențiuni sînt atît de elementare, încît introducerea lor în statut e de natură să trezească nedumerire. **Dar nu înțelegem, în contingență cu această pedantă grijă față de fotbaliști, cum de nu s-a considerat legitim și firesc să fie inserat în statut și dreptul jucătorilor la opțiune, dreptul de a-și alege periodic echipa în care vor să joace, dreptul la transfer.**

O mare omisiune a statutului provizoriu este lipsa oricărei precizări în dreptul caracterului fotbalului și federației noastre. O dată ce se consideră că fotbalul nostru are un caracter amator, de ce nu este menționată în nici un paragraf această trăsătură, esențială și obligatorie pentru definirea fotbalului din orice țară?

Remus BOGDAN

Hotăriri ale Federației Române de Fotbal

VASILE DUMITRESCU SUSPENDAT PE 3 LUNI

Ținînd seama de gravele greșeli de arbitraj la finala Cupei României, Dinamo București — Rapid, greșeli care au condus la enervarea jucătorilor și la scăderea nivelului spectacular al partidei, Colegiul central de arbitri a hotărît suspendarea arbitrului Vasile Dumitrescu **pe trei luni competiționale.**

La stabilirea sancțiunii s-a ținut seama de faptul că acest arbitru a avut o comportare constant bună atît în campionatul intern, cît și la jocurile arbitrate în străinătate.

Se suspendă pe două etape arbitrul de tușă Constantin Bărbulescu **pentru lipsă de colaborare cu arbitrul de centru la același joc.**

Stoenescu, Răducanu și Năsturescu sancționați

Analizînd abaterile de la disciplină comise la meciul Dinamo București — Rapid din finala Cupei României, Comisia centrală de disciplină hotărăște:

— se suspendă pe șase etape jucătorul Stoenescu (Dinamo Buc.), vinovat de a fi lovit intenționat cu pumnul un adversar, în timp ce jocul era oprit;

— se suspendă pe șase etape jucătorul Răducanu (Rapid) pentru lovirea adversarului cu pumnul și piciorul, după terminarea jocului. Răducanu este recidivist în asemenea manifestări;

— se suspendă pe cinci etape jucătorul Năsturescu (Rapid), vinovat de a fi lovit cu capul pe Stoenescu, în timp ce jocul era oprit.

V. MĂRDĂRĂSCU NU MAI ESTE ANTRENOR LA FARUL

Ieri, în cadrul unei ședințe, Biroul clubului Farul i-a desfăcut contractul de muncă antrenorului V. Mărdărăscu. **De remarcat faptul că, cu două săptămîni înainte, biroul secției îi prelungise (prin punerea la vot) cu încă un an contractul. Prin înlocuirea lui V. Mărdărăscu, clubul Farul schimbă pe cel de-al 17-lea antrenor în numai 8 ani!**

Cornel POPA
corespondent principal

Jiul s-a înapoiat din Africa

Între 13 și 27 iunie, Jiul Petroșeni a efectuat un turneu pe „continentul negru" susținînd un număr de trei partide în Congo (Brazzaville). Primul joc, disputat la Brazzaville, în compania REPREZENTATIVEI ȚĂRII, s-a încheiat cu victoria acesteia din urmă: 4—2 (2—0). Următorul joc a avut loc tot în Capitală, dar de astă dată în compania campioanei țării: L'ETOILE DE CONGO. Partida, de un reușit nivel tehnic și spectacular, a revenit echipei române cu scorul de 2—1 (1—0). Ultimul meci al turneului, cu REPREZENTATIVA REGIUNII KOUILOU, jucat la Point Noire, n-a avut cîștigător. Rezultat final: 1—1 (1—1).

DOUĂ LOCURI SÎNT ÎNCĂ VACANTE

ARAD, 28 (prin telefon, de la trimisul nostru). În sfîrșit, am legătura cu Bucureștiul. Au trecut trei ore și jumătate de așteptare lîngă telefon și iată că operatoarea — pe care am implorat-o atîta — ne spune: „Aveți redacția"! Necesară pentru noi precum hîrtia și creionul, această legătură telefonică ne-a creat necazuri și emoții mai mari decît celor ce participă la baraj. De ce? Pentru că a fost firul foarte ocupat? Nu se putea găsi o „portiță" și pentru o convorbire de presă? Comanda cu „taxă inversă" să fie de vină, tovarășă supraveghetoare nr. 3?...

Dar, să revenim **la trebu**rile noastre și să transmitem cititorilor noi vești de la barajul de aici. După etapa de miercuri, în orașul de pe Mureș a fost liniște. Satisfăcute sau nu de rezultatele jocurilor disputate pînă acum, echipele s-au retras în locuri liniștite, pregătind — în limita posibilităților de care dispun, bineînțeles — „marea bătălie" de duminică. Asupra clasamentelor au stat aplecați ore în șir tot mai mulți oameni. S-au făcut calcule interminabile, căutîndu-se soluția salvatoare. Doar mediașenii privesc fără îngrijorare jocul cifrelor și le este indiferentă orice variantă posibilă. Pentru ei nopțile de coșmar au trecut. Cu două goluri (unul din 11 m) au obținut două victorii destul de anemice și și-au cîștigat dreptul să mai rămînă un an în B. O satisfacție destul de palidă dacă ne gîndim că altădată, la Mediaș, se juca un fotbal incomparabil mai bun. Mediașul a avut și o echipă în divizia A. O tempora!

Echipele din grupa de la Arad sînt cele mai deficitare la capitolul eficacității. Golurile se servesc cu lingurița. În patru jocuri s-a marcat doar de 7 ori. Un gol la 51 de minute de... fotbal! În rest, luptă, luptă și iar luptă. Remus Lazăr (A.S. Cugir), o veche cunoștință, jucător cu multă experiență și calități tehnice recunoscute, ne spunea că emoțiile acestui baraj l-au făcut să nu fie în stare să mai dea o pasă ca lumea, deși procedeul tehnic nu-i este străin. Antrenorii Metalului Tr. Severin — C. Lepădatu și Fl. Andrei — se plîng că înaintașii lor (media de vîrstă cu puțin peste 19 ani) s-au pierdut complet. În campionat au reușit să înscrie 56 de goluri, iar acum se chinuie să tragă la poartă. Pentru ei ar fi o scuză: vîrsta. Dar pentru A.S. Cugir? Media de vîrstă a acestei formații este respectabilă: 27.5 ani. 7 jucători au peste 27 de ani, iar patru dintre ei au trecut de 30. După vîrstă înseamnă că echipa lor joacă un fotbal... matur (era să zicem bătrînesc). Să vedem duminică ce vor face, fiindcă pînă acum n-au convins.

Joi și vineri echipele au făcut plimbări, au fost la cinematograf, au jucat baschet și au făcut ușoare antrenamente. Antrenorii nu s-au decis asupra formațiilor. Au probleme.

Aparent, la Arad, ieri și azi au fost două zile liniștite. Dar numai jucătorii și antrenorii știu cît de greu va trece și această noapte care-i desparte de ziua „marilor speranțe". Mîine, va ști fiecare: care încotro! La „C" sau la „B".

Constantin ALEXE

Curelor de cai să li se asigure o desfășurare normală!

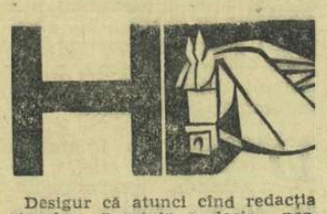

Desigur că atunci cînd redacția ziarului „Sportul" a decis permanentizarea unei cronici hipice, la baza hotăririi sale a fost intenția de a contribui la redresarea unei activități sportive cu o tradiție de peste 80 de ani. Nici semnatarul acestor rînduri, răspunzînd cinstei ce i s-a făcut de a redacta cronicile, n-a apărut cu ifose de protestatar prin vocație. Dar, simpla constatare că din 12 rubrici redactate pînă acum, jumătate au cuprins obiecții cu caracter organizatoric, denotă o performanță care trebuie explicată. Cum frazele respective pe care le-a consumat au dus la concluzia că nu și-au atins scopul decît în masa celor ce urmăresc cursele, consider necesară revenirea de astăzi.

Oriunde pe glob, oricare ar fi dezvoltarea procesului de mecanizare pentru buna desfășurare a economiei naționale, tracțiunea hipomobilă nu poate fi ignorată, deoarece în diferite locuri, datorită condițiilor climaterice și de conformație a solului, motorul animal rămîne singurul mijloc de a acoperi specificul muncii. Pentru aceasta este nevoie de cai puternici și rezistenți și rasa cabalină păstrează ca element esențial al propășirii și selecționării organizarea curselor de cai. Acestea au ca bază de funcționare, ca orice activitate cu formă organizatorică, un regulament pentru desfășurarea normală.

Și acum, fără a adînci exemplificările, să trecem la analizarea programului din ultima reuniune. Orice cursă de cai se axează pe un rețetar, adică pe un criteriu de organizare în care se explică procedeul echilibrării șanselor concurenților. În această ordine de idei există curse de condiție, de performanță, de record, grupe sau handicapuri. Duminică, premiile cailor de doi ani, cum just a remarcat și colegul C. Dumitriu în „România liberă", nu cuprind însă nici un rețetar. După ce criterii s-au departajat atunci valorile mînjilor?

Mai mult, în cea mai importantă cursă a zilei, premiul cailor de patru ani, nu s-a specificat decît esența că ar fi o alergare semiclasică. Dar pe ce bază cai au fost eșalonați la start pe diferență globală de 50 de metri?

Apoi, în prima cursă din program, premiul Fălciu, debutanta Jilava, deci un cal care nu mai apăruse niciodată în fața publicului, a fost programată să acorde avantaje care au mers pînă la 100 de metri unor adversari cu 2 și chiar 3 probe publice la activ. A existat probabil recordul de la lucru consemnat de antrenor și de cîțiva zootehniști. Dar, un asemenea articol în regulament care să consfințească o atare apreciere există? În nici o țară din lume recordul înscris de un cal la lucru, chiar verificat de o echipă tehnică, nu poate sta la baza programării calului respectiv într-o probă publică. Condițiile sînt improprii unei aprecieri, deoarece una este ca un mînz să fugă de unul singur și alta este ca el să acționeze sub influența vizuală și auditivă a agitației spectatorilor. În plus, și contextul om-cal este altul între antrenament și probă publică. Admițînd prin absurd că noi, făcînd risipă de istețime, experimentăm ceea ce refuză să conceapă alții, nu era totuși normal și mai ales moral ca recordul mînzei Jilava să fi fost anunțat cu titlu informativ în programul oficial? Organizarea unei curse de cai este într-un fel o marfă vandabilă, deoarece constituie o invitație la pariuri. O marfă care însă nu expune ceea ce conține, nu poate fi acceptată de un cumpărător, chiar dacă acesta ar fi dispus să se socotească un original. Ori dacă pariorilor li se pretinde corectitudine, ea nu poate rămîne articol unilateral!...

Grupul de zootehniști care conduce destinele hipismului nostru, și căruia îi atribuim meritul unei munci complexe, nu crede oare că trebuie să-și conjuge această activitate și în direcția unei organizări normale a curselor?

În flora sportivă a mai fost semnalată, în unele rînduri, prezența unei buruieni cunoscute sub numele „așa vreau, așa fac". Nu credem că afirmăm vreo noutate spunînd că o cultură de buruieni exclude recolta!...

Sau poate se așteaptă ziua cînd o reuniune hipică urmează să fie vizionată doar de cîțiva amatori de pic-nic, și de cei 2—3 cronicari hipici care fac deplasarea din obligații profesionale!...

Niddy DUMITRESCU

INSTANTANEE ȘAHISTE DE LA SINAIA

Pe parcursul a 13 runde, însumînd 91 de partide disputate cu ardoare (sau mai puțin...), a fost stabilită ordinea clasamentului în cel de-al II-lea turneu internațional feminin de șah, organizat de federația noastră de specialitate. Cu scăderile inevitabile unei întreceri cu „miză", turneul — de o componență valorică deosebit de puternică — s-a situat la un nivel remarcabil. Cu atît mai prețios apare, astfel, faptul că printre premiate se află două reprezentante ale țării noastre, maestrele internaționale Elisabeta Polihroniade și Margareta Teodorescu. Aceleași, de altfel, care se remarcaseră și la prima ediție, de anul trecut.

Am cules cîteva instantanee la mesele de joc unde evoluau fruntașele întrecerii. Vom începe cu prima clasată dintre romînce, Elisabeta Polihroniade. Iat-o conducînd cu mult aplomb un atac cîștigător, în partida susținută în prima rundă.

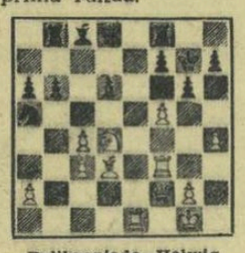

Polihroniade—Helwig

În această poziție, piesele negre își au raza de acțiune diminuată prin proasta lor așezare. Fapt de care profită cu promptitudine conducătoarea albelor: **24. h5! Nb7 25. f6+ Rg8 26. h:g6!** (frumos sacrificiu), **N:f3 27. g7 Nh5** (această singură figură activă nu este suficientă pentru apărare) **28. Dh4 Ng6 29. N:g6 f:g6 30. g:fD D:f8 31. Te7 h6 32. Tg7+D:g7 33. f:g7 R:g7 34. De7+** și avantajul material al albului decide peste alte cîteva mutări. Amuzant este, totuși, că în focul luptei, cîștigătoarea trecuse pe lîngă o încheiere mai rapidă a atacului: 28. N:h7+! R:h7 29. Df5+ Rh6 30. g4! Ng6 31. Df4+ sau 30... N:g4 31. D:g4 D:f6 32. Cf5+ cu mat imparabil.

Excelenta șahistă iugoslavă Tereza Stadler ne-a făcut dovada forței sale și în partida decisivă cu Margareta Teodorescu. Din poziția de pe diagramă a urmat: **25... Th5!** (amenințînd pătrunderea Dh3) **26. h4 Dg4 27. Ng5** (pentru a para T:h4!) **Df3+** (mai bine ca 27... h6 28. N:f6 g:f6 29. Df7) **28. Rg1 Cg4 29. Td2 T:g5! 30. h:g5 e3! 31. T:e3 T:e3 32. Dd1** (la 32. f:e3 albul **e făcut mat: 32... D:g3+ 33. Tg2. De1** sau 33. Rf1 Ch2) **Te2 33. T:e2 D:e2 34. Df1 Rg8** și albul rămîne complet lipsit de mutări, trebuind să cedeze.

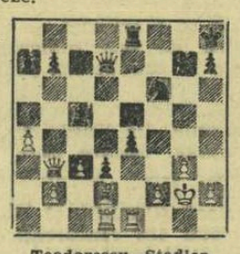

Teodorescu—Stadler

Dintre oaspete, o bună impresie a lăsat și tînăra jucătoare din R. S. Cehoslovacă, Jana Malypetrova. Așa cum se poate vedea din această

CLASAMENTUL TURNEULUI: 1—2. Tatiana Zatulovskaia (U.R.S.S.) și Tereza Stadler (Iugoslavia) cîte 9 puncte (din 13 posibile), 3. Elisabeta Polihroniade (România) 8½ p, 4. Jana Malypetrova (Cehoslovacia) 8 p, 5. Margareta Teodorescu (România) 7½ p, 6—7. Eleonora Jianu (România) și Waltraut Novarra (R.D.G.) 7 p, 8—9. Rodica Reicher și Alexandra Nicolau (România) 6½ p, 10. Brigitte Sinka (Ungaria) 6 p, 11. Paunka Todorova (Bulgaria) 5½ p, 12. Rye Timmer (Olanda) 4½ p, 13. Ann Sunnucks (Anglia) 4 p, 14. Ana Helwig (Polonia) 2 p.

spectaculoasă partidă-miniatură din a 10-a rundă: **Malypetrova — Helwig** (Apărarea Spaniolă) **1. e4 e5 2. Cf3 Cc6 3. Nb5 Cge7 4. 0—0 g6 5. d4 e:d4 6. C:d4 Ng7 7. Ne3 0—0 8. Cc3 C:d4 9. N:d4 N:d4 10. D:d4 d6 11. Rh1 Nd7 12. Ne2 Cc6 13. Dd2 Rg7 14. f4 f5 15. e:f5 g:f5 16. Cd5 Ne6 17. Dc3+ Rh6 18. Tf3! N:d5 19. Th3+ Rg6 20. Nh5+** și mat la mutarea următoare.

Fosta noastră campioană, Alexandra Nicolau, deși n-a evoluat la forma sa cea mai bună, a oferit totuși cîteva exemple convingătoare ale măiestriei sale tactice, ca acesta din penultima rundă:

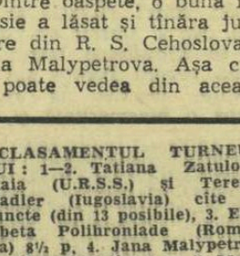

Todorova—Nicolau

După o prelungită dominare, conducătoarea negrelor forțează decizia prin **33... Tc6!** și acum schimbul de piese în care spera albul nu-i aduce ușurarea dorită, ci un dezastru: **34. Td8+ N:d8 35. N:c6 Da3+ 36. Rd1 Dd6+** (un șah care trebuia văzut...) și albul, cu o piesă în minus, a cedat. Dacă 36. Rb1, atunci 36... Nf6! ar fi încheiat și mai elegant această instructivă combinație.

Și acum, o „mostră" de cum **nu** trebuie jucat șahul. În această poziție, extrasă parcă dintr-un manual pentru începători, a treia șahistă a lumii, remarcabila Tatiana Zatulovskaia, este obligată să răspundă la mutările adversarei sale, ce afișează o ingenuitate de-a dreptul comică. De mai bine de 20 de mutări, negrul se află într-o poziție teoretic pierdută. Totuși, jocul continuă...

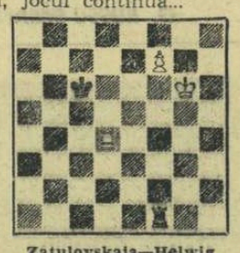

Zatulovskaia—Helwig

83... Tf2 84. Rg7 Tg2+ 85. Rf6 Tf2+ 86. Re7 Te2+ 87. Rf8 și acum, Helwig cere arbitrului a doua întrerupere a partidei! I se oferă plicul pentru a scrie mutarea secretă, dar — în ultimul moment — ea revine la sentimente mai bune, anunțînd că cedează. Evident: 87... Tg2 (altfel albul joacă Tg4) 88. Th4 Rd7 89. Th7 Re6 90. Tg7 și pionul alb merge la cîmpul de transformare.

De foarte mulți ani nu se mai joacă poker și baccara în Sala roșie a fostului Cazino din Sinaia. Unele participante la turneu confundau parcă aceste jocuri de hazard cu nobila disciplină a șahului...

Radu VOIA

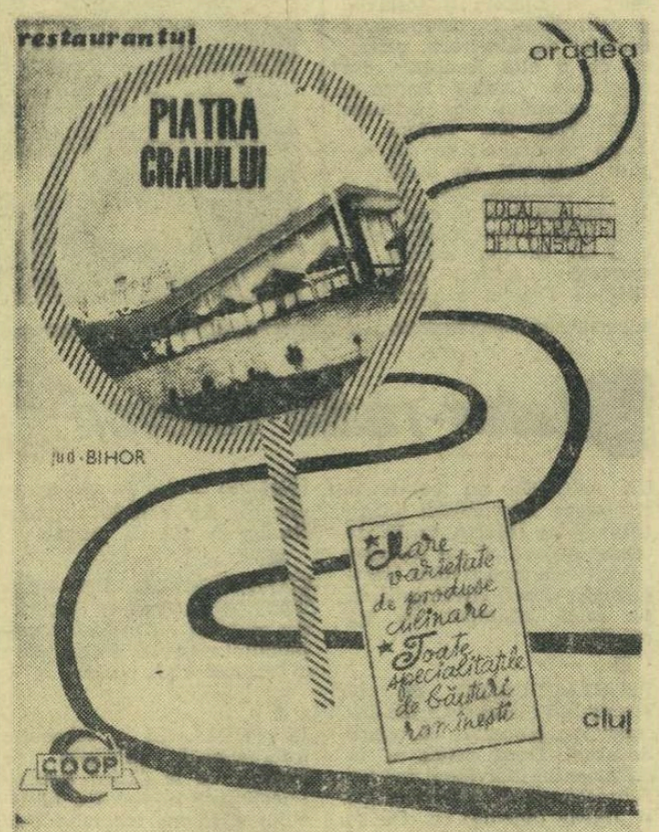

9,8 sec. pe 100 m? Poate la Mexico!

Un interviu cu Charlie Greene și Jim Hines, publicat de ziarul francez "l'Equipe"

Doi dintre protagoniștii memorabilei curse de 100 m de la Sacramento în care „bariera" celor 10 secunde a fost depășită, **Charlie Greene** *și* **Jim Hines** *au acordat un interviu — firește, foarte interesant — ziarului francez „L'EQUIPE". Redăm în cele ce urmează principalele pasaje din discuția cu cei mai rapizi oameni din lume.*

— Ați fost surprinși de rezultatul de 9,9 pe 100 m?

HINES : Nu, nu prea. 10 secunde nu mai constituiau un „zid"...

GREENE : Absolut de loc. Mai realizasem 10 s. în condiții mediocre. Timpul de 9,9 este, poate, foarte important pentru istoria atletismului, dar ceea ce contează mai mult nu e cronometrul, ci să învingi.

— Cum se explică marea abundență a rezultatelor de 10 s și mai puțin?

HINES : Pentru că acum sprinterii se pregătesc mai mult ca în trecut, pentru că pistele sînt mai rapide iar încălțămintea mai ușoară. În plus, s-a format o masă mare de sprinteri.

GREENE : Eu nu cred că antrenamentul ar fi mai sever și echipamentul mai bun. E vorba de o progresie pe ansamblu, fiecare din noi împingîndu-l mereu pe celălalt tot mai departe. Cred că în realitate n-au fost atîtea timpuri de 10,0 și 9,9 cîte s-au anunțat. Pentru a face o departajare reală, serioasă, a concurenților, trebuie să se recurgă la fotografierea sosirii.

— În ce constă antrenamentul dv.?

HINES : Fac serii de 330 yarzi în fiecare zi. Am început în ianuarie și continui și acum.

GREENE : Consacru 70% din antrenament vitezei pure, dar esențialul constă în a reuși să te decontractezi într-un regim maxim de forță. Eu lucrez foarte mult în direcția aceasta mai ales căutînd să-mi mențin umerii mereu ridicați.

— Credeți că se va realiza curînd 9,8 pe sută?

HINES : Este foarte posibil. Acum, cînd am alergat în 9,9 mi-a fost teamă de circei și m-am decontractat în plin efort, mai ales la finiș.

GREENE : Nu sînt sigur dar ar fi posibil, la Mexico, unde vom alerga pe o pistă din „tartan" și la altitudine.

— După Mexico ce proiecte aveți?

HINES : Voi semna un contract de fotbalist profesionist (N.R. e vorba de fotbal american) și apoi aș vrea să devin antrenor, căci îmi place lumea sportului.

GREENE : Voi continua să alerg, apoi voi deveni profesor.

Unul din primele momente importante ale Turului Franței din acest an : rutierul francez Charlie Grosskost îmbracă tricoul galben, avînd cel mai bun timp în cursa contra cronometru de la Vittel

Telefoto : U.P.I.—AGERPRES

G. Williams : timp record în cursa transatlantică

LONDRA 28 (Agerpres). — **Geoffrey Williams (Anglia) a fost declarat învingător al cursei transatlantice a navigatorilor solitari. Ambarcațiunea lui Williams — „Sir Thomas Lipton" — a trecut prima linia de sosire, la Newport, după ce a parcurs 3 000 de mile.**

Geoffrey Williams a doborît recordul deținut de francezul Eric Tabarly, parcurgînd distanța dintre cele două continente în 26 de zile 3 ore și 30 de minute. Timpul realizat de Tabarly în 1964 era de 27 de zile, 3 ore și 56 de minute.

Pe pistele de atletism

HELSINKI. — Pe stadionul olimpic din Helsinki, 10 000 spectatori au urmărit întrecerile din ziua a II-a a concursului internațional de atletism. S-au înregistrat următoarele rezultate : aruncarea suliței : 1. Ianis Lusis (U.R.S.S.) 88 m ; 2. J. Kinnunen (Fin.) 84,80 m ; 3. M. Stolle (R.D.G.) 80,34 m ; 1 500 m : 1. Jean Wadoux (Fr.) 3:43,8 ; 10.000 m : 1. Ron Clarke (Australia) 28:06,8 ; 2. K. Sawaki (Jap.) 28:35,2 (nou record japonez) ; triplu salt : 1. J. Schmidt (Pol.) 16,55 m ; 2. Pousi (Fin.) 16,26 m ; 3. Dudkin (U.R.S.S.) 16,21 m; 110 m.g. : Hamada (Jap.), 14,5.

MÜNCHEN. — Rezultate înregistrate în concursul din localitate: **femei,** 80 m.g.: Inge Schell (R.F.G.) 10,8 ; 800 m : Vera Nikolic (Iugosl.) 2:02,9 ; disc : L. Westermann (R.F.G.) 59,50 m. **bărbați,** 100 m : Nash (R.S.A.) 10,2 ; 200 m : Nash 20,6 ; 110 m.g. : Ottoz (It.) 13,5 ; înălțime : Sieghart (R.F.G.) 2,12 m ; 800 m : F. J. Kemper (R.F.G.) 1:47,4 ; suliță : Kulcsar (Ung.) 79,90 m.

NEW YORK. — La San Jose, R. Bambuck a cîștigat proba de 220 y. în 21,1 iar E. Harris pe cea de 100 y. în 9,5 urmat de Bambuck în același timp.

Actualitatea internațională

DE LA TRIMIȘII NOȘTRI SPECIALI

După trei înfrîngeri — sumbre concluzii... semifinale

SOFIA, 28 (prin telefon). — După pauza de vineri, turneul masculin de volei pregătitor și verificator pentru 5 dintre echipele care năzuiesc să se înfrunte și în toamnă la Ciudad de Mexico, își reia cursul sîmbătă. Mai rămîn două zile de jocuri, dintre care, una singură în care să-i mai văd la lucru pe sportivii români, pentru a putea porni abia apoi în căutarea răspunsului la întrebarea dacă voleiul nostru trebuie sau nu să se prezinte la J.O., dacă poate sau nu s-o facă onorabil, dacă poate sau nu emite pretenții la una dintre medaliile olimpice, precum i-a fost fixat obiectivul.

În pofida numeroaselor aprecieri sumbre, care ne privesc, din cele trei meciuri susținute pînă acum, nu mă voi pripi în a rosti răspicat răspunsul negativ care, cel puțin **din punct de vedere al speranțelor la o medalie,** plutește stăruitor în aer... Pentru că, în vreme ce reprezentativele celelalte, ale Cehoslovaciei, U.R.S.S., R.D.G. și Bulgariei, **în compunere completă,** își verifică aici **echipele** (aproape ireproșabil sudate), formațiile de bază și mecanismul schimbărilor de foarte mult timp stabilite printr-o pregătire comună care a debutat puțin timp după „C.E." 1967 din Turcia și a comportat — cu mici excepții — **minimum 7 antrenamente săptămînal** — noi, în această cea mai importantă și edificatoare confruntare dinaintea Olimpiadei, venim după o pregătire începută cu mare întîrziere, cu un lot descompletat, verificăm niște **individualități,** iar nu o garnitură, încă ne aflăm în stadiul tatonărilor pentru aflarea unei formule de echipă. Diferența este supărător de bătătoare la ochi. Ea ne arată clar cît și unde anume am rămas în urma celorlalți, decalajul considerabil dintre volumul lor de muncă în antrenamente și acela al nostru. O dată în plus, deosebirea radicală se ilustrează, mai cu seamă, în ceea ce privește jocul de apărare în linia a doua (fundamentul voleiului modern), la execuția dublajelor, plonjoanelor, a inițierii și dirijării acțiunilor în mod aproximativ egal de către toți jucătorii formației, și extrem de des și cu maximă eficacitate de către cei cu talie apreciabilă. Și pentru că este așa, echipele respective, trăgînd în această privință rapid și laborios (nu doar mai mult declarativ și cu încetinitorul, ca noi) învățămintele din ce au arătat cu progresivă limpezime J.O. din 1964 de la Tokio, „Cupa mondială 1965" de la Lodz, „Mondialele" din 1966 de la Praga, și „Europenele" din 1967 de la Istanbul, au astăzi un atac mai variat și mai derutant decît cu un an în urmă. De aceea, în comportarea de ansamblu, în eficacitatea echipelor Cehoslovaciei, U.R.S.S., R.D.G. și Bulgariei, indispoziția manifestată într-o zi sau alta de **Musil, Golian, Poiarkov, Mondzolevski, Touissant** sau — mai rar — **Karov** nu determină căderi iremediabile, precum se petrec îndeobște lucrurile la echipa noastră, care cel mai adesea devine o pradă ușoară atunci cînd nu sînt în zi bună apărători-coordonatori-ridicători de specialitate : **Ganciu, Iorga, Stamate** și îndeosebi **Drăgan,** care, din păcate, doar rareori amintește de acela de acum doi ani cînd era premiat, întîiul în lume, împreună cu **Musil** la C.M. de la Praga... Și plătim, ca atare, întîrzierea cu care am trecut la schimbarea mentalității privind volumul crescut de muncă pentru generalizarea deprinderii defensive, a contribuției jucătorilor noștri la acțiuni din apărare, prea mic fiind progresul realizat.

Nădăjduiesc, desigur, să fiu în măsură a vă transmite, dacă nu cumva surpriza unei victorii (puțin probabilă), barem că au luptat demn și în ultima lor partidă din cadrul turneului de la Sofia, aceea de sîmbătă cu echipa R.D.G. Al doilea joc de sîmbătă, penultima zi a competiției, Cehoslovacia — Bulgaria.

Constantin FAUR

Handbaliștele românce și-au făcut pînă acum datoria

Calificate în turneul final, ele joacă astă-seară cu Iugoslavia

BELGRAD, 28 (prin telefon). Nu cu mult timp în urmă, făcînd o anchetă pintre cei mai buni antrenori ai echipelor participante la a VIII-a ediție a „Cupei orașului București", am solicitat acestor tehnicieni un pronostic asupra primelor trei clasate la campionatul mondial din acest an. Toți s-au ferit să dea un răspuns precis, dar, pentru a nu ne refuza, au indicat patru echipe: U.R.S.S., Iugoslavia, R.D. Germană și România.

Și, iată că la cea mai apropiată competiție de campionatul mondial, „Trofeul Tașmajdan", pronosticurile au fost confirmate cu o precizie uimitoare, deoarece tocmai aceste formații își vor disputa, de mîine (n.r.: azi) la Belgrad, turneul final.

Cîteva observații privind jocurile preliminare. Despre reprezentativa română se poate spune că în această dificilă dispută și-a făcut pînă în prezent pe deplin datoria. La Negotin, handbalistele noastre au abordat prima partidă (cu formația secundă a Iugoslaviei) destul de timid. Dar, în următoarele jocuri, ele ne-au adus nu numai satisfacția calificării în turneul final, ci și bucuria unor constatări optimiste. În apărare, printr-un joc avansat, mobil și foarte agresiv (fără a depăși, însă, limitele regulamentului), handbalistele românce au făcut față chiar și selecționatei U.R.S.S., cea mai eficace dintre participantele la turneul de la Negotin. La acest capitol, al apărării, le vom remarca pe Irina Nagy și Lucreția Anca, precum și pe Edeltraud Frantz, Constanța Ilie și Ileana Arghir. În atac, formația noastră a evoluat ceva mai slab. Folosind un singur pivot (Frantz), echipa a jucat oarecum schematic, lipsită de variație. Însă, circulația rapidă a balonului, ritmul de deplasare și unele combinații tactice bine însușite au determinat ca, în cele din urmă, tînăra noastră selecționată să poată concretiza atacurile. Bine s-au comportat în această privință Hedeșiu, Băicoianu și Arghir, cărora trebuie s-o adăugăm și pe Nemetz, conducătoarea de joc, în sfîrșit atentă, inspirată și, deci, utilă echipei.

Dintre celelalte formații care se vor întrece de sîmbătă, pe terenul de la Tașmajdan, o impresie deosebită au lăsat reprezentativele Iugoslaviei și R. D. Germane. Handbalistele iugoslave, principale favorite, au în Knezevici, Rabakovici, Veinovici și Rebernjak șutere extrem de eficace. Cu această echipă va juca selecționata română sîmbătă de la ora 20,45 (ora locală), în deschiderea partidei U.R.S.S. — R.D. Germană.

Călin ANTONESCU

Echipaje din 15 țări la startul unei importante regate internaționale

BYDGOSZCZ, 28 (prin telefon). — Sosită la Bydgoszcz în zorii zilei de vineri, după o călătorie destul de obositoare (Varșovia—Bydgoszcz 282 km, cu autobuzul), delegația caiaciștilor și canoiștilor români a fost întîmpinată de cîteva surprize. Prima — marele număr de echipe participante la tradiționala regată de la Bydgoszcz. Sîmbătă, cu prilejul seriilor și apoi al primelor finale, se vor întîlni sportivi din 15 țări : Polonia, Austria, Bulgaria, Olanda, Finlanda, Norvegia, Suedia, Danemarca, Franța, Italia, Ungaria, U.R.S.S., R.D.G., Cehoslovacia și România. Este un impresionant record de participare, mai ales dacă se are în vedere faptul că, tot sîmbătă și duminică, se desfășoară la Tampere, în Finlanda, o altă mare repetiție preolimpică.

Tot ca o surpriză — ținînd seama de cele amintite — poate fi considerată prezența a numeroși concurenți de certă valoare europeană și mondială. Pe listele de start figurează, printre alții, Cvrtecka, Mara (Cehoslovacia), Hansen (Danemarca), Geurtso, Timiaev (U.R.S.S.) și alții — în total 186 concurenți.

Este adevărat că unele țări sînt reprezentate de echipe cu mulți tineri (R.D.G. și Italia), dar și aceasta s-ar putea să se transforme într-o surpriză pentru fiecare din formațiile înscrise la regată. După o binemeritată și, mai ales, utilă odihnă, echipa noastră a făcut în cursul zilei de vineri un ușor antrenament pe canalul ce va găzdui aceste întreceri.

Delegația sportivilor români, care cuprinde mulți caiaciști și canoiști consacrați, dar și cîțiva tineri debutanți în competiții internaționale (Rosca, Verba), se află în centrul atenției, fiind înconjurată cu multă simpatie și interes de către ceilalți concurenți și specialiști de peste hotare. Caiaciștii noștri vor lua startul sîmbătă dimineața, urmînd să participe la 16 din cele 17 probe ale competiției (cu excepția întrecerii de caiac 1—10 km).

Presa poloneză de specialitate remarcă cu satisfacție prezența numeroasă la startul acestei regate, subliniind că printre protagoniste se află și echipa României, cu șanse de a fi reprezentată în toate finalele probelor la care va participa și cu îndreptățite speranțe la mai multe locuri întîi.

La Bydgoszcz, vremea este în general frumoasă și sperăm că și în zilele următoare ea va rămîne aliatul agreat și necesar sportivilor, care sîmbătă și duminică își dispută, aici, nu numai seriile și finalele unei regate internaționale, dar și șansele de a cuceri un loc în echipele ce vor evolua, nu peste multă vreme, în întrecerile olimpice de la Xochimilco.

Dan GARLEȘTEANU

PANORAMIC SPORTIV EXTERN

ÎN POFIDA sezonului teoretic „mort", balonul rotund polarizează încă atenția cititorilor presei sportive. La loc de cinste sînt brazilienii, despre a căror expediție am amintit și săptămîna trecută, virtuozii care vor încheia seria confruntărilor cu echipele europene în... Mozambic, unde vor întîlni națională Portugaliei. În agenda acestei săptămîni mai figurează și confruntări europene : „Cupa Alpilor" și Ungaria—Polonia, precum și decisivul Algeria—Guineea în preliminariile olimpice.

DEOSEBIT de interesant este sezonul atletic. Sarabanda performanțelor care duc rapid și în mod sigur tabela de punctaj spre anacronism, continuă. Considerăm că i se cuvin cîteva cuvinte în plus unei revanșe de interes mondial : la Paris se vor reîntîlni cîțiva dintre eroii formidabilei curse de la Sacramento. Să recunoaștem că ochii au de ce să fie ațintiți spre un start care-i reunește pe 6 dintre cei creditați cu 10,0 pe 100 m ! Mai sînt însă de așteptat rezultate mari și din alte concursuri : Zürich, Stockholm, Praga (Memorialul Rosicki), Varșovia (Memorialul Kusocinski), Berna, Londra (concurs internațional feminin de pentatlon), Bruxelles (triunghiularul masculin Belgia—Olanda—Grecia), Osnabrück (triunghiularul feminin R.F. a Germaniei—Olanda—România), Krefeld...

VARA este însă și sezonul de vîrf al marilor curse cicliste, iar Turul Franței se detașează net. Zi de zi, teleimprimatoarele agențiilor de presă vor relata marea bătălie pentru înscrierea numelui în palmaresul marii bucle, carte de vizită poate mai prestigioasă decît un titlu mondial. Pe sfîrșite și, respectiv, la început mai sînt Turul Turciei și cel al Iugoslaviei.

CANOTAJUL, cu regatele Amsterdam, Zürich, Viena, Lucerna și Poznan, caiacul și canoea — cu regatele Bydgoszcz și Tampere, sînt sporturi în care prezența românească se face intens simțită.

BASCHETUL ocupă un spațiu mare cu semnificații aparte. Prioritatea o au fetele : echipa noastră participă la Balcaniadă (la Split) și, apoi, la Campionatele europene din Italia, ambele competiții fiind deosebit de grele pentru reprezentantele noastre. Și echipa masculină de tineret dă un examen dificil, la Minsk, în Turneul speranțelor olimpice.

HANDBALUL, atît cel masculin cît și cel feminin, au... epicentrul în Iugoslavia. Trofeul Tașmajdan, reunind cele mai bune formații feminine, și Cupa Zagreb, în care se vor întrece cîteva „naționale" masculine cu veleități de lidere, iată numele înscrise în agenda săptămînii.

LUPTĂTORII își vor disputa, la Skoplje, titlurile europene la „libere" și sperăm că vom avea, de data aceasta, surprize plăcute.

ÎN sporturile cu motor trebuie să amintim mai întîi campionatul mondial de motocros (clasa 250 cmc), la Ljubelj (Iugoslavia) și calificările în campionatul mondial de dirt-track, găzduite de o altă localitate din Iugoslavia, Gornja Radgona. Așii volanului vor înfrunta dificultățile din raliuri pe trasee muntoase : cel al Alpilor Orientali (în Italia) și cel al Cehoslovaciei, contînd pentru campionatul european.

ÎN PLIN... contrasezon, rugbyul ne va ține atenția îndreptată spre antipozi. „XV"-le Franței a plecat în „marea aventură" ; turneul în Noua Zeelandă și Australia, care va confirma sau — puțin probabil — va infirma valoarea superclasă a rugbyștilor „All Blacks". Să nu uităm însă că Franța a cucerit, de o manieră ce suprimă discuțiile, supremația continentală cu numai cîteva luni în urmă.

NATAȚIA va reuși, în continuare, să prilejuiască comentarii legate de resursele organismelor tinere. În Europa au loc în aceste zile : Trofeul celor 7 coline (Roma), campionatele Scandinaviei, concursurile de la Innsbruck și Belgrad, iar în America foarte numeroase întreceri care pot îmbogăți lista recordurilor mondiale.

PENTRU pasionații tenisului vom pomeni doar un singur nume, un nume care spune mult : WIMBLEDON...

Cald, cald, foarte cald... dar interesul nu se topește !

G. RUSSU-ȘIRIANU

Fotbal pe glob

În turneul final al „Cupei Italiei", Milano a învins cu 4—2 pe Internazionale, iar F.C. Torino a dispus cu 4—0 de Bologna.

Într-un meci restanță din campionatul unional, T.S.K.A. Moscova a învins cu 2—1 pe Torpedo Kutaisi. În clasament conduce Spartak Moscova cu 24 de puncte (din 15 meciuri), urmată de Dinamo Kiev cu 23 de puncte (din 16 jocuri).

Echipa vest-germană F. C. Aachen a jucat la Rio de Janeiro cu echipa Flamengo. Gazdele au obținut victoria cu scorul de 3—2 (1—1).

Bayern München și-a încheiat turneul în America de Sud învingînd, la Bogota, formația Santa Fé cu 3—2.

Badajos (echipă activînd în categoria a treia a campionatului spaniol) a învins cu 2—1 pe Rapid Viena, campioana Austriei.

Sparta Praga și-a început turneul în Austria jucînd cu formația F. C. Eisenstadt. Oaspeții au învins cu 5—1 (1—1).

Șahistul cubanez Silvino Garcia a terminat victorios în al III-lea turneu panamerican, disputat recent la Havana. El a totalizat 7½ puncte în cele 8 runde ale turneului, fiind neînvins. În fotografie : un moment al partidei Yepez—Garcia, singura remiză a cîștigătorului

Foto : PRENSA LATINA

Concursul „speranțelor olimpice"

Mariana Filip și Petre Lupan printre cîștigători

BERLIN, 28 (prin telefon). Pe stadionul „Ludwig Jahn" s-au desfășurat întrecerile zilei a doua a concursului „speranțelor olimpice" la atletism. Dintre atleții români s-au remarcat în mod deosebit Mariana Filip, Marta Szatmari, Petre Lupan, Francisc Gedeon și Vasile Bogdan. Iată cîteva rezultate : **BAIEȚI — 200 m:** Bancome (Cuba) 21,6 ; în serii T. Szabo (România) 22,2 ; **400 m :** Gavrilenko (U.R.S.S.) 49,0 ... 5. Fr. Gedeon (R) 49,3 — rec. pers. ; **800 m :** în serii, G. Barbu (R) 1:58,4 **110 mg :** Moskiașvili (U.R.S.S.) 14,5 ; în serii I. Biro (R) 15,7 — rec. pers. ; **400 mg :** Skotkin (U.R.S.S.) 52,9 ... 6. C. Nemeș (R) 56,7 ; **10 km marș :** Riasov (U.R.S.S.) 45:32,4 ... 5. C. Stan (R) 48:40,8 ... 7. C. Staicu (R) 49:48,0 ; **înălțime :** Kötzek (R.D.G.) 2,01 ... 5—8. C. Scafeș (R) 1,90 ; **prăjină :** Bergel (R.D.G.) 4,55 ; lui Mircea Voinea i s-a rupt prăjina la încălzire, neavînd cu ce să sară în concurs ; **ciocan :** Beiling (R.D.G.) 58,80 ... 6. I. Iaru (R) 51,26 ; **2000 m obstacole :** P. LUPAN (R) 5:48,6 — rec. rep. juniori stabilit ; **decatlon :** Schneider (R.D.G.) 6839 p ... 4. V. Bogdan (R) 6234 p — rec. pers. ... 8. I. Cotorobaie (R) 5785 p ; FETE — **200 m :** Șarkova (U.R.S.S.) 23,9 ; în serii V. Anghel (R) 25,4 — rec. pers. ; **400 m :** M. FILIP (R) 56,2 — rec. pers. ; **800 m :** M. Lincă (R) 2:14,7, calificată pentru finală; **80 mg :** Maletzki (R.D.G.) 10,9 ... 6. M. Szatmari (R) 11,1 cu vînt favorabil ; în serii Szatmari 11,5 — rec. rep. junioare mici ; **disc :** Vedenjejeva (U.R.S.S.) 46,76 ... 4. C. Ionescu (R) 44,78 ; **pentatlon :** Polak (R.D.G.) 4484 p. ... 6. I. Crișan (R) 3713 p.

telex-radio-telefon

LA AACHEN au continuat întrecerile concursului internațional de călărie. Proba de dresaj (barem S) s-a încheiat cu victoria sportivului vest-german Josef Neckermann, pe calul „Mazepa", cu 8,2 puncte.

■

PE STANDURILE de la Fosses-la-Ville (Belgia) au început campionatele europene de skeet. După prima zi, în clasamentul individual conduc Schroeter (R. F. a Germaniei) și Jilleag (Suedia) cu cîte 50 de puncte. Îi urmează Penot (Franța), Binet (Belgia), Beccaeroni (Italia), Petersen (Suedia), Meimaridis (Grecia), Casadio (Italia) și Lenatowics (Polonia) — toți cu cîte 49 de puncte. Pe echipe conduce Suedia cu 188 de puncte.

■

CAMPIONATUL DE PENTATLON modern al Ungariei s-a încheiat cu victoria campionului mondial Balczo, care a totalizat 5 331 puncte.

■

ÎN PRIMA ZI a turneului internațional masculin de baschet de la Chieti (Italia), selecționata olimpică a Mexicului a învins formația belgiană Standard Liège cu scorul de 72—60, iar Zadar (Iugoslavia) a dispus, în prelungiri, de Ignis Varese cu 88—79.

La închiderea ediției

GROSSKOST POARTA TRICOUL GALBEN ÎN TURUL FRANȚEI

Vineri, în prima etapă cu plecare în bloc din Turul Franței, victoria l-a revenit din nou alergătorului francez Grosskost, care a parcurs cei 189 km dintre Vittel și Esch sur Alzette în 4h 34:51,0, urmat de italianul Zilioli și de belgianul Van Springel. Grosskost conduce în clasamentul general individual, urmat la 38 de secunde de Van Springel. Sîmbătă are loc etapa Arlon-Forest.

EMERSON ȘI LAVER ÎNVINGĂTORI

Vineri, în a cincea zi a primului turneu „open" din istoria Wimbledonului, ploaia a perturbat serios programul. Pînă la ora limită nu s-au terminat, dintre partidele de simplu masculin, aflate la al treilea tur, decît două : Emerson — Olmedo 7—5, 6—1, 6—1 și Laver — Riessen 6—4, 3—6, 7—5, 6—3.

STIRLING MOSS REINTRĂ

Cunoscutul automobilist englez Stirling Moss, retras în 1962 în urma unui accident, a sosit la Torino pentru a pune la punct, împreună cu conducerea firmei Lancia, ultimele amănunte legate de reintrarea sa. La 20 august, la Nürburgring, alături de Innes Irela și de Claudio Maglioli, el va participa la „Maratonul șoselei" din localitate, pilotînd o mașină Lancia.

Tiparul I. P. „Informația", str. Brezoianu 23—25

40365

PROLETARI DIN TOATE ȚĂRILE, UNIȚI-VĂ!

Redacția și administrația: str. Vasile Conta nr. 16, tel. 11.10.05, interurban 72 și 286. Telex sportrom buc. 180.

sportul

4 pagini 30 bani

Anul XXIV Nr. 228 (5662) ZIAR AL CONSILIULUI NAȚIONAL PENTRU EDUCAȚIE FIZICĂ ȘI SPORT Duminică 30 iunie 1968

GIMNAȘTII ROMÂNI CONDUC LA ARAD

după prima zi a meciului cu reprezentativa Bulgariei

ARAD, 29 (prin telefon, de la trimisul nostru). — În sala sporturilor din localitate a început întîlnirea internațională de gimnastică dintre echipele masculine ale României și Bulgariei, cu disputarea exercițiilor impuse. În prima zi, întrecerea s-a desfășurat sub semnul superiorității gimnaștilor români, victorioși — pe echipe — la toate aparatele. La individual, de asemenea, componenții echipei reprezentative a României s-au situat pe primul loc la majoritatea aparatelor, execuțiile lor fiind apreciate cu note ridicate. Astfel, Petre Mihaiuc a cîștigat la sol cu 9,55. Tohăneanu la inele cu 9,40, iar Cadar la cal cu 9,35. La sărituri trei sportivi — Tohăneanu, Mihaiuc și Nikolov — s-au clasat pe primul loc, cu 9,50. La paralele cea mai bună notă a obținut-o Adamov — 9,50, iar la bară fixă — Tohăneanu, Mihaiuc, Raicio și Adamov — 9,50. După prima zi, echipa română conduce cu 276,70 — 271,70 p. Duminică sînt programate exercițiile liber alese.

C. ALEXE

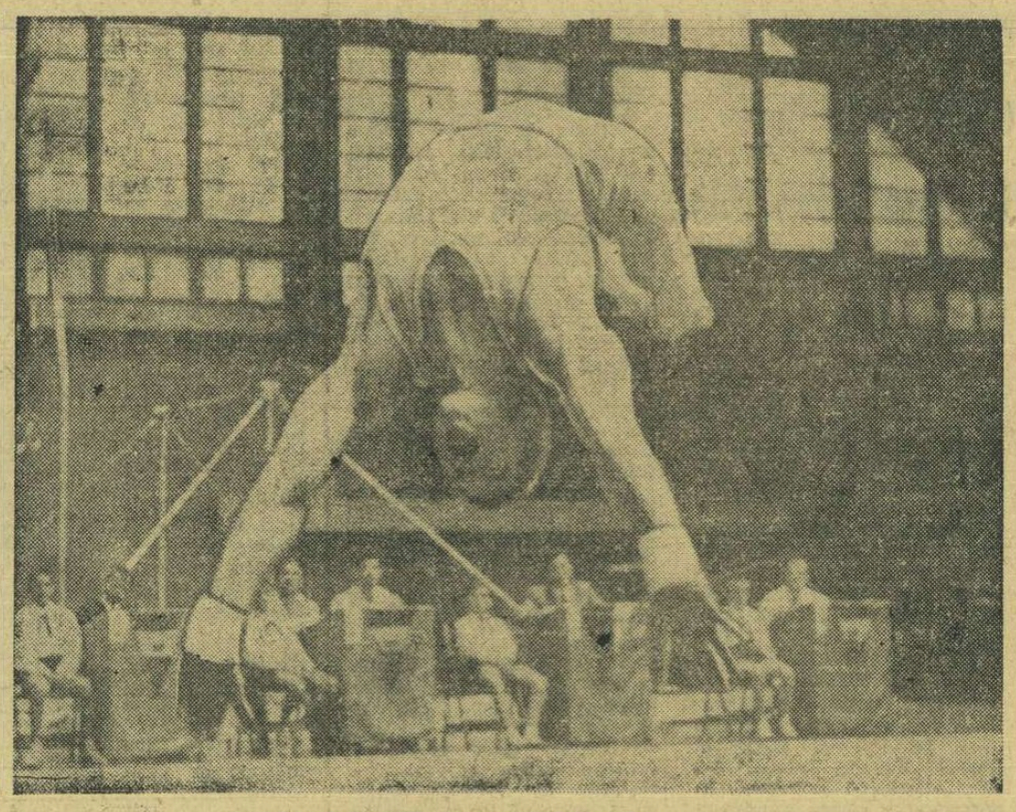

Iată-l pe Petre Mihaiuc evoluînd la sol

Foto: T. ROIBU

În sala de sport de la ștrandul Tineretului, începînd de la ora 9, este programată azi întîlnirea internațională de gimnastică dintre echipele Clubului sportiv școlar din București și cele ale clubului Trakia din Plovdiv (Bulgaria). Tinerii gimnaști vor concura cu exerciții liber alese.

De la trimisul nostru special, DAN GÂRLEȘTEANU:

TREI VICTORII ROMÂNEȘTI LA BYDGOSZCZ

BYDGOSZCZ, 29 (prin telefon). — Surprizelor anticipate în avancronica regatei internaționale de caiac-canoe de la Bydgoszcz li s-au adăugat sîmbătă, în prima zi a întrecerilor, alte două, pe cît de neașteptate, pe atît de neplăcute. Vremea s-a schimbat brusc, toată ziua a fost frig și a bătut un vînt puternic, care a stîrnit valuri mari și a influențat buna desfășurare a curselor. Dar nu numai cerul s-a înnorat, ci în bună măsură și atmosfera în care s-au desfășurat primele probe. Aceasta din cauza unor erori sau lipsei de competență în arbitraj. Din păcate, printre cei care au trebuit să plătească pentru aceste insuficiențe s-au numărat și sportivii români, mai ales componenții echipajului de K 4 — 1000 m (A. Calenic, C. Covaliov, D. Ivanov, M. Țurcaș). Finala probei s-a disputat fără cele mai valoroase echipaje străine, în schimb cu patru echipaje poloneze (!).

Dar, în ciuda tuturor dificultăților, **sportivii români** au avut o comportare remarcabilă, **cucerind victoria în 3 din cele 6 finale la care au luat parte.** Una dintre acestea a fost realizată de **Hilde Lauer—Tătaru**, iar celelalte două de canoiștii **P. Maxim—A. Simionov**, la dublu 10 km, și **I. Macarenco**, la canoe simplu 10 km; probe în care reprezentanții noștri au dominat autoritar.

Principalele rezultate finale: K 1 500 m: 1. Mattern (R.D.G.) 2:03,2, 2. Olsen (Norvegia) 2:04,0; K 1 500 m (f): 1. Hilde Lauer-Tătaru (România) 2:24,3, 2. Sidlowska (Polonia) 2:25,4, 3. Pohla (R.D.G.) 2:27,7; K 2 500 m: 1. Ungaria (Farkaș, Schaffhausen) 1:48,6, 2. Iugoslavia (Radmanovici — Suvaci) 1:48,8, 3. România (I. Terente — A. Vorobiov) 1:49,9; K 4 1000 m: 1. Norvegia 3:31,8, 2. Polonia 3:34,5, 3. Danemarca 3:45,0; K 2 10 000 m: 1. Danemarca (Hansen, Andersen) 42:27, 2. România (I. Terente, A. Vorobiov) 42:36, 3. Polonia (Pajor, Chimjewski) 42:40; C 1 10 000 m: 1. I. Macarenco (România) 50:37, 2. Piniaev (U.R.S.S.) 52:26, 3. Prokopeț (U.R.S.S.) 53:52, 4. I. Lipalit (România) 55:10; C 2 10 000 m: 1. România (P. Maxim — A. Simionov) 47:18, 2. România (C. Manea — Gh. Sidorov) 47:44, 3. U.R.S.S. (Kuzmin — Martinov) 48:13.

„Dar, de fapt..." în pagina întîi

Dacă s-ar fi întîmplat la Pîngărați, ironia caustică a redactorului de serviciu s-ar fi revărsat pe patru coloane de ziar. Dacă s-ar fi întîmplat la Pătîrlagele, foiletonistul și-ar fi muiat condeiul în cerneala veninoasă a sepiei pentru a vesteji nunta sau botezul sau logodna mutate în sala de gimnastică. Dacă s-ar fi întîmplat la Popești-Leordeni, toată apa Dîmboviței n-ar fi putut spăla de rușine pe făptași.

Dar lucrurile nu s-au petrecut nici la Pîngărați, nici la Pătîrlagele, nici la Popești-Leordeni, ci la Progresul, în plin centrul Capitalei, în splendidul parc sportiv pe care-l pot invidia mulți. Și atunci? Dacă lucrurile s-au întîmplat la Progresul, nu ne grăbim să dăm evenimentele pe mîna rubricii „Dar, de fapt...", ci le cumpănim cu credința că ceea ce poate fi luat ușor în rîs la Pătîrlagele, s-ar putea să provoace plînsul în inima țării.

Nu s-a împlinit încă duzina de luni de cînd bucureștenilor li s-a oferit o admirabilă sală de sport, nouă și modernă, între străzile dr. Staicovici și dr. Lister. La luminile strălucitoare ale noii palastre s-au încălzit sufletele multor sportivi, fericiți că au mai scăpat din chinga programelor orare ale altor săli străine. Au exultat de bucurie secțiile sporturilor de sală care și-au văzut împlinit un vis vechi.

Dar, de fapt... Nu s-a împlinit încă duzina de luni de la inaugurare și sala de sport Progresul a și primit altă destinație. Am constatat minunea săptămîna trecută. În timp ce secția de scrimă, tînără și promițătoarea secție a lui Angelo Pellegrini, se zbenguia pe aleile parcului, fără arme, fără măști, fără plastroane, căci betonul e prea dur pentru călcîiele floretiștilor; în timp ce secția de judo se retrăgea sub amenințarea ploii iminente care nu îngăduia nici măcar pseudo-antrenamentul de pe ringul de dans din preajma bufetului (bine aprovizionat cu bere, ca pentru sportivi); în timp ce gimnaștii etc., etc. — frumoasa, remarcabila, sublima sală de sport, nou-nouță, era încredințată altor activități. Gingașa, delicata podea, care nu suporta călcătură de sanda sau pantof sub privirea amendatorie a administrației, suportă acum, docilă, sub privirile îngăduitoare ale aceleiași administrații, cuie și proptele pentru decoruri, șine și rotile pentru reflectoare, hărmălaia unui întreg personal care nu are nimic comun cu sportul.

Pe scurt, sala a fost temporar închiriată — pentru un biet beneficiu de 11 000 de lei — unui ansamblu de dansuri folclorice. Omagiile noastre rămîn intacte în fața culturii. Nu fără a adăuga însă: fiecare domeniu la locul său.

De unde se nasc cîteva întrebări. Ori mișcarea sportivă bucureșteană este strangulată de lipsa de săli și atunci cum ne permitem luxul de a pofti și oaspeți, ori nu avem nevoie de săli și atunci de ce investim atîția bani în construcții pe care nu știm să le valorificăm în folosul sportului (și nu al registrelor de contabilitate)? Cît despre replica privitoare la sezonul de vară și la sănătatea mișcării în aer liber, ea e poate valabilă la Pătîrlagele, la Pîngărați sau Popești-Leordeni. Dar la Progresul?

Victor BĂNCIULESCU

AZI, ÎN BARAJ — ULTIMELE DUELURI

Așadar, ne-am apropiat și de punctul final în meciurile de baraj la fotbal programate pe cele trei „fronturi": la Timișoara, Arad și Brașov.

Firește, în centrul atenției se situează întrecerea care se desfășoară în orașul de pe Bega și care va hotărî pe cele două echipe cu drept de participare în ediția 1968—1969 a campionatului diviziei A. Una dintre cele două formații pare să se fi conturat: aceasta este Crișul Oradea, revelația seriei, care în disputele cu Progresul București și Steagul roșu Brașov a reușit să acumuleze trei puncte. Un singur punct îi mai este necesar, în partida de azi cu Politehnica Galați, și astfel formația antrenată de Anton Ferenczi își poate realiza visul.

Meciul zilei va opune însă echipele Progresul București și Steagul roșu Brașov. Sarcina formației de la poalele Tîmpei este mult mai ușoară: ea are nevoie doar de un punct pentru a rămîne în divizia A, în timp ce adversara ei, Progresul București, va trebui să obțină ambele puncte puse în joc pentru a rămîne în prima divizie. De aici și spiritul ofensiv pe care elevii lui Cornel Drăgușin și Florin Știrbei îl vor imprima jocului încă din primul minut. O ofensivă lucidă, organizată, deoarece altfel riscurile sînt enorme. Va juca sau nu va juca Viorel Mateianu, pînă mai ieri omul nr. 1 al echipei din str. dr. Staicovici? Aceasta e întrebarea, care la ora cînd scriem rîndurile de față îi frămîntă și pe cei doi antrenori. Miercuri, în partida cu Politehnica Galați, Mateianu a privit jocul de pe tușă.

Pentru barajul de B, ultima etapă programează următoarele jocuri: la Arad: Gaz metan Mediaș — Metalul Tr. Severin și A.S. Cugir — Chimica Tîrnăveni; la Brașov: Gloria Bîrlad — Chimia Rm. Vîlcea și Progresul Brăila — Victoria Roman.

Pe traseul din Reșița se vor întrece azi peste 100 de motocicliști participanți la cea de a doua etapă a campionatului republican de viteză pe circuit. În imagine: maestrul sportului Mihai Pop (Steaua), lider al clasamentelor la probele de 125 și 175 cmc.

In „Cupa Balcanică" la fotbal:

FARUL — VLAZNIJA 2-1 (1-0)

CONSTANȚA, 29 (prin telefon). În primele 60 de minute, cînd Farul și-a dominat evident adversarul, prin atacuri variate în care Iancu, Kallo și Sasu au excelat, jocul a fost de bună valoare tehnică. Vlaznija Shkodra (Albania) o echipă de surpriză, cu o pregătire tehnică modestă, dar bine pusă la punct în ceea ce privește condiția fizică, a constituit un adversar curajos, la care am remarcat îndeosebi concepția de joc ofensivă. De remarcat că din min. 70 oaspeții au jucat în inferioritate numerică, Nikolo, accidentat, părăsind terenul. Păcat că partida a fost umbrită de gestul lui Koszka și Medin, care s-au lovit reciproc în min. 72, fiind eliminați din joc. Au înscris: Iancu (min. 34), Sasu (min. 55, din lovitură liberă de la 17 m) și Koszka (min. 67, autogol).

Deși concediat cu o zi înainte, Virgil Mărdărescu, la cererea secției, și-a condus echipa spre victorie.

Foarte bun arbitrajul lui Muzafer Sarvan (Turcia).

C. POPA și L. BRUCKNER
corespondenți

AU LUAT SFÎRȘIT LUCRĂRILE COMITETULUI DIRECTOR AL F.I.B.T.

Sîmbătă la amiază au luat sfîrșit lucrările sesiunii Comitetului Director al F.I.B.T. (Federația Internațională de Bob și Tobogganing). În cadrul unei conferințe de presă, dl. Amilcare Rotta (Italia), președintele F.I.B.T., a expus problemele cele mai importante discutate cu acest prilej, dînd ample lămuriri în ceea ce privește orientarea F.I.B.T. în munca de răspîndire și dezvoltare calitativă a acestui frumos sport.

Din cele relatate, vom aminti că s-au fixat datele de desfășurare a campionatelor mondiale pe anul 1969, care vor avea loc în S.U.A., la Lake Placid: 15—16 februarie pentru boburile de 2 persoane, 22—23 februarie pentru cele de 4. Datele de disputare a campionatelor europene de seniori, competiție care trebuie să preceadă C. M., nu au putut fi încă fixate, deoarece se ridică serioase dificultăți în ce privește ajungerea concurenților, dar mai ales a boburilor, în timp util la Lake Placid. Se știe, însă, că în orice caz C. E. de seniori vor avea loc în Italia, la Cervinia, iar competiția continentală rezervată echipajelor de tineret se va disputa la Grenoble. Definitivarea calendarului se va face în toamnă, în cadrul Congresului F.I.B.T., pe care-l va găzdui Belgia.

TURNEUL „MĂNUȘA LITORALULUI"

La începutul lunii iulie va avea loc la Constanța a doua ediție a turneului internațional de box, dotat cu trofeul **„Mănușa litoralului"**. Anul acesta, iubitorii pugilismului care se află pe litoral în perioada 5—8 iulie, vor avea ocazia să vadă la lucru o serie de boxeri de primă mînă din mai multe țări din Europa. Vor fi prezenți sportivi din **Iugoslavia, Ungaria, Republica Democrată Germană, Olanda, R.F. a Germaniei, Suedia** etc. În loturile respective figurează nume binecunoscute în arena internațională, boxeri care vizează un loc pe podiumul de premiere la Jocurile Olimpice din Mexic. De exemplu, în delegația maghiară figurează la categoria cocoș doi pugiliști: **Kienovicz și Szabo.** Ultimul este campionul țării, iar **Kienovicz** i-a făcut clipe neplăcute lui **Giju** la turneul din Olanda. La „grea", olandezii îl prezintă pe **Lubbers**, neînvins în ultimii doi ani și învingător asupra sovieticilor **Emilianov** (finalist la Tokio) și **Baranikov**, speranțele antrenorilor din Uniunea Sovietică pentru J.O. din Mexic.

Țara noastră va alinia în concurs un lot valoros, printre care și majoritatea olimpicilor: **C. Gruiescu, Șt. Constantin, N. Giju, D. Răgălie, N. Moldovan, A. Iliescu, M. Goanță, Gh. Anton, Antoniu Vasile, M. Dumitrescu, V. Silberman, Ov. Baciu, I. Covaci, Em. Constantinescu, I. Olteanu, Gh. Cojocaru, I. Monea, P. Cimpeanu, Gh. Preda, I. Alexe, A. Iancu și I. Sănătescu.**

Remarcăm prezența la turneu a secretarului A.I.B.A., dl. HARRY BANKS (Anglia).

Printre arbitrii străini care și-au confirmat sosirea se numără **Wolf** (R.D.G.) și **Ghelati** (Tunisia). De la noi vor oficia, printre alții, **C. Chiriac, P. Epureanu, Ali Rișat, C. Drobotă, D. Paraschivescu.**

Citiți în numărul de mîine al ziarului nostru

Relatări de la cele mai interesante întreceri sportive programate în țară și peste hotare:

- **ample cronici ale meciurilor de baraj pentru diviziile A și B la fotbal;**
- reportaje de la: turneul de volei de la Sofia, de la competiția de handbal „Trofeul Tașmajdan", de la regata de caiac—canoe de la Bydgoszcz etc;

ÎN ZIARUL NOSTRU DE LUNI — CELE MAI NOI ȘTIRI SPORTIVE DIN ÎNTREAGA LUME.

Turneul final de fotbal al liceenilor

Au continuat ieri, pe terenurile 23 August III și IV meciurile programate de etapa a II-a a finalei pe țară a campionatului republican de fotbal rezervat liceelor. Iată rezultatele înregistrate: **Liceul N. Bălcescu Cluj—Liceul Ocna Mureșului 1—0 (1—0); Liceul nr. 27 București—Liceul Băicoi 3—3 (2—1); Liceul Ștefan cel Mare Suceava—Liceul Calafat 3—1 (0—0).**

În urma acestor meciuri, în clasament conduce Liceul N. Bălcescu Cluj, cu 4 puncte, urmat de Liceul Băicoi și Liceul nr. 27 București cu cîte 3 puncte. Jocurile continuă mîine, cu începere de la ora 9,00, pe aceleași terenuri. **(a. b.).**

Citiți în pag. a 4-a

o corespondență specială din Londra:

ÎN PRIMA ZI CU SOARE LA WIMBLEDON...

ȚIRIAC LA STANDUL CU FOTOGRAFII

Presa anglo-saxonă îl copleșește pe olandezul Tom Okker cu jocuri de cuvinte: „O. K. Okker, un nou k. o.". Iată-l, într-adevăr, pe adversarul său de la Wimbledon, englezul Peter Curtiss, trimis la podea...

LA ÎNCHIDEREA EDIȚIEI

Echipa feminină de baschet a României victorioasă în primul meci la Balcaniadă

SPLIT, 29 (prin telefon). — Aseară, în prima etapă a Balcaniadei feminine de baschet, au fost înregistrate următoarele rezultate: **România — Iugoslavia 59-52 (26-21), Bulgaria — Italia 66-51 (27-29).** Duminică seara au loc partidele **Bulgaria — România și Iugoslavia — Italia.**

ÎNOTĂTORI ROMÂNI ÎNVINGĂTORI LA ROMA

ROMA. — În concursul internațional de natație „Trofeul celor 7 coline" desfășurat la Roma, sportivii români au dobîndit două victorii. Albert Covaci a cîștigat seria a II-a a probei 200 m fluture (disputată fără finală) în 2:18,7, iar Angel Șoptereanu a terminat învingător pe 100 m bras în 1:10,8.

La 200 m mixt, Vladimir Moraru s-a clasat pe locul III cu 2:23,1.

De Vlaemynck, învingător în etapa a II-a a Turului ciclist al Franței

PARIS. — Etapa a doua a Turului ciclist al Franței (Arlon — Forest, 210 km) i-a purtat pe cicliști pe teritoriul Belgiei. Victoria a revenit unui rutier din echipa secundă a Belgiei — Eric de Vlaemynck în 5h 31:41 urmat de Genet (Franța) și Pintens (Belgia) la o secundă și Echevarria (Spania) la 2 sec. Tricoul galben a rămas în posesia lui Grosskost

SPORTUL MAGAZIN

1927. Se dispută cea de a II-a ediție a „Turului Franței"

„Tour de France" 55

● HENRI DESGRANGE, INTEMEIETORUL ● ÎN 65 DE ANI — 55 DE EDIȚII ● NUME LEGENDARE ● JACQUES ANQUETIL PE PODIUMUL DE ONOARE AL ISTORIEI ACESTUI SPORT ● FARĂ MARII AȘI LA START...

La 1 iulie 1903, la Montgeron, 22 de concurenți luau startul într-o competiție ciclistă de anvergură, care însuma aproape 2 500 km. Este, de fapt, data la care a început istoria celei mai mari competiții rutiere profesioniste din lume, ziua în care s-a dat startul în primul „Tour de France". Părintele său — ca și al întregului ciclism competițional — este Henri Desgrange, iar primul nume înscris pe tabloul învingătorilor este cel al lui Maurice Garin : 2 428 km în 94 h 33:00, medie orară 25,679 km (premiu : 20 000 de franci-aur) !

Kilometrajul, ca și faima acestui mare înconjur pe bicicletă, au crescut foarte repede. La ediția a IV-a (1906) — cicliștii aveau în față un traseu de 4 637 km (cu 9 km mai mic decît cel din 1968 !), iar popularitatea întrecerii, organizată de ziarul „l'Auto" devenise mai mare decît a oricărei alte competiții sportive.

Au trecut, deci, 65 de ani de cînd „papa Desgrange" punea în practică o idee magnifică, 65 de ani în care s-au dat 55 de starturi în marea aventură pe două roți. În această vreme, „Tour de France" a declanșat — cu pasiunea care-i caracterizează pe cei ce susțin sau luptă împotriva unui idol sportiv — elogii ca și critici vehemente. Dar, mai presus de orice, ideea lui H. Desgrange — primul recordman al orei (1893 — 35,325 km) — a născut legende, a înfrumusețat un sport care domină de decenii mapamondul sportiv, a creat o lume de vise tinerețului avid de super-recorduri. Pentru că legendare vor rămîne numele belgienilor Ph. Thys, Romain și Sylvère Maes, francezilor Maurice Garin, Henri Pelissier, Antonin Magne, Jean Robic, Louison Bobet și Jacques Anquetil, al italienilor Ottavio Bottechia, Gino Bartali și Fausto Coppi...

65 de ani — 55 de ediții. De ce ? Pentru că și „Tour de France" a avut de suferit de pe urma celor două războaie mondiale. Între anii 1915—1918 și 1940—1946 starterul n-a mai dat drum liber caravanei. Pe podiumul istoriei acestei competiții urcă doi reprezentanți ai sportului cu pedale francez și unul al celui belgian : Jacques Anquetil — 5 victorii, Philippe Thys — 3 victorii, Louison Bobet — 3 victorii.

În 1936, anul în care victoria i-a surîs pentru prima oară lui Sylvère Maes, la startul „Turului Franței" s-a aflat și echipa României, în componența căreia figurau și doi dintre actualii antrenori ai tinerelor noastre generații de rutieri, Nicolae Ion-Tapu și Virgil Mormocea. Aventura lor s-a încheiat repede... Au plecat din caravana marilor și mai mult speriați decît învinși !

„Tour de France" 55. Startul s-a dat în seara zilei de 27 iunie, la Vittel. 120 de profesioniști cu faimă s-au angajat să parcurgă 22 de etape — 4 646 km — pe un parcurs care iese de trei ori din hotarele Franței trecînd prin Luxemburg, Belgia și Spania. El trece prin zonele montane : Pirinei, Masivul Central, Alpi și Vosgi. Giganții șoselelor vor avea de parcurs 14 etape de 200 și peste 200 km.

Anul acesta, cîțiva dintre marii și ai pedalei lipsesc de la start. Nici Anquetil („Să cîștige cineva de 5 ori «Turul» și-apoi voi încerca să-l depășesc !"), nici Gimondi (Ah ! Controlul antidoping...), nici Motta și nici Eddy Merckx (prea tînăr pentru un event) nu sînt prezenți în caravană. Francezii cred însă în Poulidor și Bernard Guyot, italienii în Zilioli, belgienii în Van Springel. Conduce — la ora cînd scriem aceste rînduri — Grosskost... Charly Grosskost, omul nr. 7 din echipa B a Franței !

Lumea sportivă crede în toți, în forța și măiestria acestorași, în ardoarea cu care-și vor disputa înălțimile „Turului" — cele care hotărăsc, de fapt, soarta lui, în vigoarea cu care se vor împotrivi implacabilului ritm al acelor cronometrului. Și vor aștepta să comenteze întîmplările, surprizele și loviturile de teatru care fac atît de frumos acest pasionant roman-foileton.

„Tour de France" reprezintă apogeul unei cariere. Nici maratonul Bordeaux — Paris, nici toboganul Dauphine, nici Giro cu „sonorul" său nemaiîntîlnit nu pot da unui învingător strălucirea „Turului Franței". Pentru că întrecerea lui „papa Desgrange" a rămas peste decenii competiția-rege în sportul cu pedale.

Hristache NAUM

La doi pași de București

Un paradis al pescarilor...

Amatorii de pescuit la știucă cu lanseta au, la cîțiva kilometri de Capitală, un loc unde vin cu plăcere să practice sportul care le prilejuiește multe satisfacții. Este vorba de lacul de acumulare de la Cernica, o întindere de apă de cîteva zeci de hectare, punctată cu numeroase insulițe de stuf, loc renumit, în special, pentru pescuitul răpitorilor în orice anotimp. Cei ce preferă această ramură cu adevărat sportivă a undițatului — pescuitul cu lanseta — care solicită un efort fizic de loc neglijabil (sute și sute de lansări, ore întregi de vîslit dacă se pescuiește din barcă sau kilometri de mers pe mal, dacă se preferă această alternativă) se simt în largul lor aici.

Lansetistul dibaci nu se întoarce de la Cernica cu juvelnicul gol. Capturile sînt, de multe ori, de-a dreptul spectaculoase : știuci de 3-4 kg (sînteți invidioși, nu e așa ?) — mai ales primăvara și toamna. Predomină, însă, exemplarele de talie mijlocie (1—1,5 kg) și „mîrlița" (150—300 gr).

Pescarii sportivi au la Cernica un parc mare de bărci ale A.G.V.P.S. care pot fi închiriate pe o zi întreagă contra unei sume modeste (10 lei).

Cernica nu oferă numai satisfacții pur pescărești. Lacul constituie un loc odihnitor, unde se pot petrece cîteva ore deosebit de plăcute.

Mijloace de transport : de la capătul tramvaiului 14 (Pantelimon) cu autobuzul I.T.B. nr. 47 pînă în comuna Cernica (debarcader). Fotografia alăturată înfățișează capturarea unei știuci de aproape un kilogram, la Cernica.

Text și foto: **Toma RĂBȘAN**

6 x 60 m!

Ani de zile a fost iminentă căderea unei granițe : cea de 60 metri la disc femei. A fost însă suficient ca Liesel Westermann (R.F.G.) să „spargă zidul" la 6 noiembrie 1967, cu aruncarea sa de 61,26 m, pentru ca în numai cîteva luni să se mai înregistreze 5 depășiri ale benzii albe de la 60 m, printre care și noul record mondial (61,64 m) al Christinei Spielberg din R.D.G.

Să jucăm BADMINTON

„Am primit de ziua mea o pereche de rachete de badminton, cu mingile respective. Aș vrea să joc cu ele, dar nu cunosc regulile. Mi le puteți comunica ?..." ne scrie eleva Virginia Bradler din București. Îi satisfacem rugămintea.

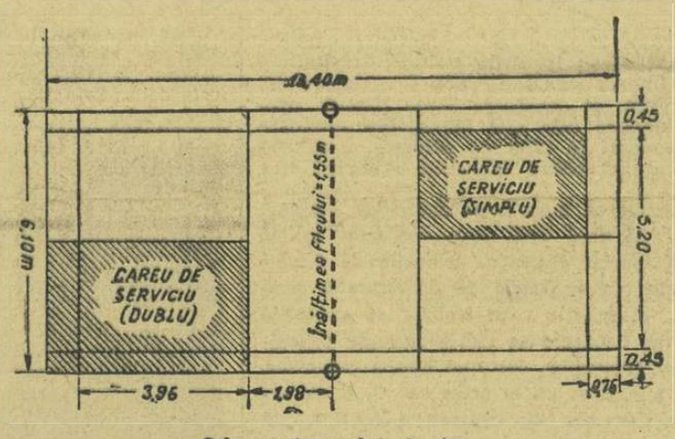

Schema terenului de joc

Badminton-ul, cel mai atletic dintre sporturile cu racheta, după cum afirmă specialiștii, are asemănări cu tenisul și cu voleiul. Este, putem spune, o sinteză a lor.

Se joacă pe un teren de 13,40 m lungime și 5,20 m lățime, împărțit în două suprafețe egale printr-un fileu median, plasat la înălțimea de 1,55 m. Fileul poate fi lat de 0,75 m, împletit în carouri cu latura de 2 cm.

Jocul începe cu o lovitură de serviciu, efectuată de după linia de fund, cu direcția în careul aflat în cruciș, plasat la 1,98 m de fileu și la 0,76 m de fundul terenului, pentru partidele de simplu. La dublu (cînd joacă echipe de cîte doi parteneri) acest careu de serviciu se mărește în lățime cu 0,45 cm, mergînd pînă la linia laterală (vezi schema alăturată).

Se joacă numai în „volé", mingea (numită volant) trebuind să nu atingă solul. Altfel este punct pierdut. O minge în aut sau în fileu este de asemenea punct pierdut. La efectuarea serviciului, mingea nu trebuie să fie lovită deasupra înălțimii jucătorului. Marchează punct numai partea care beneficiază de serviciu (ca la volei). El trebuie, deci, cîștigat în prealabil. Careul de serviciu se schimbă la fiecare punct.

Fiecare punct cîștigat se notează cu 1. Se joacă pînă la 2 seturi cîștigate din 3. Un set obișnuit se decide la nivelul de 15 puncte, pentru dublu și simplu masculin ; iar la simplu feminin — 11 puncte. În caz de egalități — niveluri respective de 20, 14 și 10 — se poate cere prelungirea cu 3 puncte.

„Armele" badmintoniștilor

Cîteva amănunte suplimentare. Badminton-ul poartă numele unui castel din Anglia, unde ofițeri britanici au practicat pentru prima oară în Europa un joc văzut de ei în India : „puna". Originea acestuia se pierde în negura veacurilor. Sub o formă primitivă (le Volant), el a fost cunoscut și pe continentul european, înainte de Revoluția franceză. Volant-ul este, probabil, strămoșul comun al jocurilor cunoscute azi sub numele de tenis și badminton. Totuși, badminton-ul rămîne foarte răspîndit în continentul asiatic, care și astăzi furnizează mulți cîștigători de competiții. În anii din urmă s-a făcut remarcat javanezul Tan Yoe Hock, originar din Bandung, multiplu campion mondial. În badminton există o competiție internațională pe echipe, asemănătoare „Cupei Davis" la tenis. Ea poartă numele englezului George S. Thomas, fost campion. Trofeul a fost instituit în anul 1948 și este disputat la fiecare trei ani. Deținătorii tradiționali ai „Cupei Thomas" sînt badmintoniștii din Malaya, învingători asupra echipei S.U.A. în challenge-round-ul disputat de mai multe ori, la Singapore. În Europa, badminton-ul este cu deosebire practicat în Danemarca, Anglia, Suedia, Olanda și R. F. a Germaniei.

Și, pentru sfîrșit, o veste care interesează pe toți acei dintre cititorii noștri care doresc să se specializeze în această nouă, pentru noi, disciplină sportivă. În cursul acestei veri, se intenționează amenajarea în parcul Herăstrău a două terenuri speciale pentru badminton. Se anunță, deci, un nou și interesant start !

Rd. V.

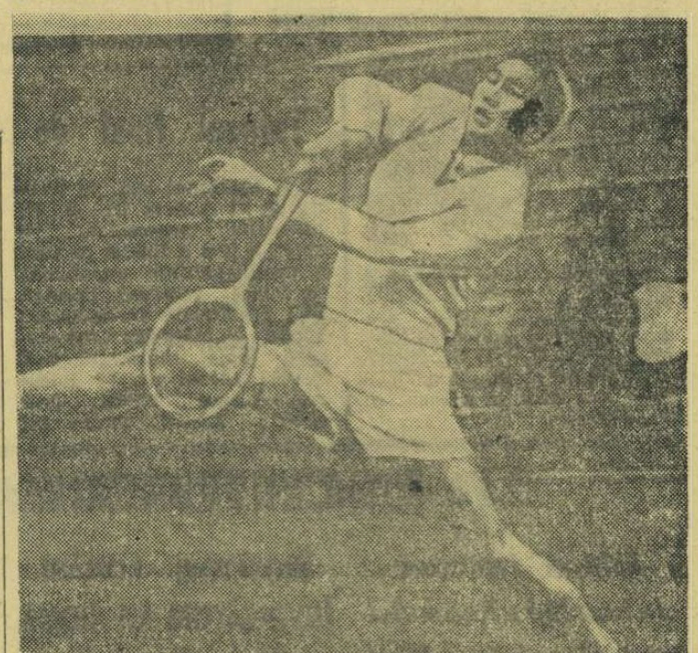

Faimosul Tan Yoe Hock, în acțiune

Prudența e mama...

MISTERIOSUL SMALED

La campionatele internaționale de tenis ale Franței, țara gazdă a participat cu un număr mare de jucători, care, practic, au constituit... figurația necesară într-o astfel de întrecere, menită să țină afișul aproape două săptămîni.

În proporție de 90 la sută, jucătorii respectivi nici nu au contat în competiție. Unul dintre acești necunoscuți a practicat însă un joc destul de bun, fiind astfel remarcat de public, care s-a interesat de numele său.

Și a aflat că îl cheamă Smaled. Dar numele acesta nu era veritabil, ci obținut prin anagramarea numelui de Delmas, jucătorul care a folosit acest pseudonim nefiind altul decît... Jacques Chaban-Delmas, președintele Adunării Naționale Franceze.

ȘAPTE DECENII DE SPORT

Andrei Șomodi, cel mai vîrstnic antrenor de patinaj artistic din țara noastră (poate chiar din Europa), a fost sărbătorit, în orașul natal Cluj și în cadrul plenarei federației de specialitate, cu ocazia împlinirii a 80 de ani.

Gimnast la 12 ani, mai tîrziu săritor în înălțime, patinator de viteză și în ultimii 64 de ani „artist al gheții", Andrei Șomodi a cîștigat mai multe concursuri internaționale de seniori. De peste 30 de ani e antrenor, răstimp în care a produs sau a contribuit la pregătirea unor campioni ai României ca : Hirsch, Horos, Beke, Paltan-Weinrich, Patraulea și alții. În prezent, elevul său cel mai mic, clujeanul Azzola, de 8 ani, a cîștigat ultimul concurs republican.

În fotografie : aspect de la jubileul sărbătoritului.

Mese de ping-pong din ciment

Frumoasa inițiativă adoi activiști sportivi din Miercurea Ciuc

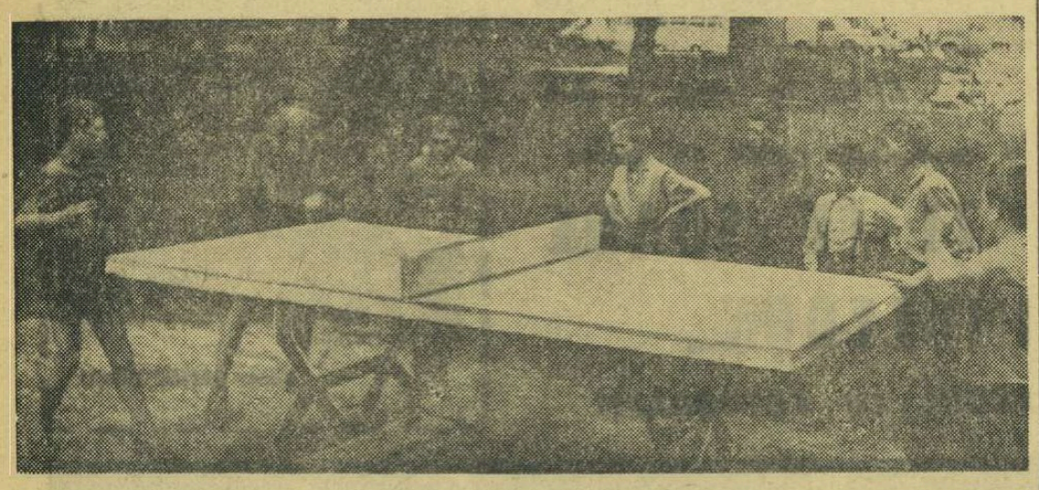

Zilele trecute în parcul orașului Miercurea Ciuc a fost instalată o masă de ping-pong din ciment turnat, cu fileu din același material. Faptul a fost primit cu mult interes de copii.

Inițiativa aparține unor oameni inimoși și pasionați ai sportului : tov. I. Ferenczi — președintele C.J.E.F.S. Harghita, și I. Purcărea — activist în cadrul aceluiași organism.

Într-adevăr, ideea este bună și ea poate contribui la răspîndirea tenisului de masă, ajutînd la cîștigarea deprinderilor timpurii. Pentru ca acestea să nu fie învățate însă greșit, este de dorit ca asemenea mese construite din ciment să poarte caracteristicile cît mai apropiate de cele ale meselor regulamentare, din lemn. Ele pot fi instalate în parcuri, la standuri etc.

Indiscutabil, inițiativa lăudabilă de la Miercurea Ciuc nu trebuie să rămînă singulară. Este necesar ca ea să fie generalizată și în alte orașe. De altfel, la Miercurea Ciuc se prevede construirea unui prim eșalon de 15 mese. Pe cînd vom auzi asemenea vești și din alte localități ?

B. HOROS

Pseudocronici județene

VICTORIE

Ieri după-amiază, într-o ambianță sărbătorească, pe cochetul stadion din Parc s-a disputat unul din cele mai importante meciuri de fotbal ale campionatului. Nu știu cum se făcea, dar ni s-a părut că generoasa natură și-a cheltuit cu dărnicie toate rezervele sale de bogăție și de fantezie : un soare blînd lumina ca într-o feerie frumusețea policromă a tribunelor arhipline, în care prezența simțită a reprezentantelor sexului frumos ni s-a părut un omagiu binemeritat adus artiștilor gazonului și sferei cu 24 de petece.

După a început meciul... Uneori cuvintele par sărace și cronicarul le simte neputința, de aceea îl încearcă un sentiment de regret pentru toți cei care n-au putut veni la stadion. Acest meci trebuia văzut. Nu știai ce să admiri mai întîi : circulația balonului, circulația jucătorilor, fentele sau cursele spectaculoase, deschiderile în adîncime sau șuturile sănătoase, expresii ale unui fotbal modern și atletic practicat de fotbaliștii noștri.

Oaspeții au luptat cu ardoare pentru un rezultat onorabil și este meritul lor că au știut să primească în mod sportiv înfrîngerea, din partea unui adversar evident mai bun.

La această splendidă victorie își are meritele sale actualul antrenor care, cu pricepere profesională și tact pedagogic, a construit un „11" închegat, capabil de rezultate din ce în ce mai bune. Nu trebuie uitată nici truda voluntară a membrilor biroului secției de fotbal, a acestor oameni inimoși și cu dragoste pentru culorile clubului, slujitori dezinteresați și devotați ai sportului cu balonul rotund.

Întreaga echipă locală merită a fi evidențiată, lucru pe care îl facem cu toată plăcerea, după cum se cuvine să fim recunoscători insuflețitei galerii, care n-a încetat o clipă să-și încurajeze și să-și aclame idolii.

Mulțumim pe această cale fanfarei Poștei, orchestrei de mandoline a cooperativei „Igiena" și corului mixt al Casei creației populare, care au distrat publicul înaintea meciului și în pauză, contribuind la crearea unei atmosfere într-adevăr sărbătorești.

Brigada de arbitri bucureșteni s-a achitat cu brio de sarcina încredințată, dovedind încă o dată că delegarea unor arbitri neutri, de la centru, este singura soluție rezonabilă într-un campionat în care — de ce să n-o recunoaștem ? — subiectivismul și patima exagerată pot duce uneori la incidente regretabile. Arbitrului de centru cinci stele.

ÎNFRÎNGERE

Ieri după-amiază, pe o vreme mizerabilă, cu vînt care bătea în rafale, s-a mai consumat un act al tragi-comediei în 26 de părți, la care atîția oameni serioși asistă din motive pe care uneori cu greu le înțelegi. Nu stă în intenția noastră să căutăm justificări, dar starea terenului a fost dintre cele mai proaste, cu gropi și smocuri de iarbă, fără să mai vorbim de faptul că pe marginile terenului, acolo unde de obicei se joacă mai puțin, bălăriile crescuseră în voia lor, împiedicînd circulația normală a paselor pe jos și vădind nepăsarea unei administrații lipsită de răspundere, care nici pînă astăzi n-a binevoit să achiziționeze o mașină de tuns iarba.

„Spectacolul" oferit de cele două echipe a fost de-a dreptul penibil. Au abundat pasele greșite, preluările defectuoase, șuturile slabe și imprecise.

Echipa gazdă, lipsită de aportul celui mai bun înaintaș (înainte de meci a acuzat o migrenă, în timp ce antrenorul l-a acuzat pe el că ar fi băut toată noaptea), a jucat dezlînat și fără vlagă. Nici nu e de mirare, din moment ce antrenorul se interesează mai mult de problemele sale personale, iar conducerea secției este total inactivă.

Oaspeții au luptat din răsputeri pentru un rezultat onorabil, dar considerăm că victoria lor la 4 goluri diferență este cu totul exagerată, mai ales că golul al patrulea a pornit dintr-o poziție dubioasă de ofsaid. Din momentul primirii acestui gol moralul echipei locale s-a prăbușit cu totul o dată cu speranțele noastre de a vedea rezultatul modificat. Ne permitem acum o întrebare adresată Colegiului central de arbitri : oare de ce a fost nevoie să se cheltuiască o groază de bani prin delegarea unei brigăzi de arbitri tocmai din București, cînd s-ar fi putut găsi pe aici, prin împrejurimi, nu unul, ci douăzeci de „cavaleri ai fluierului" capabili să conducă așa cum trebuie un meci de fotbal ? Arbitrului de ieri, care n-a sancționat un ofsaid sesizat de toată tribuna a II-a (de la peluză, din 20 de spectatori întrebați 10 au afirmat că a fost ofsaid clar, 8 au declarat că și lor li s-a părut a fi fost ofsaid, iar 2 n-au văzut faza fiindcă jucau table) și care, uneori a fost departe de fază, kilogramele multe ale domniei-sale nepermițîndu-i să se deplaseze cu ușurință, îi acordăm, cu regret, numai două stele.

I. UDEȚEANU — Cluj

Duminicile unui nesportiv

BALET ÎN MEXIC

Coregraful francez Maurice Béjart a anunțat că va prezenta, la Jocurile Olimpice din ăst an, un mare spectacol de balet. Stînd de vorbă cu ziariștii, le-a împărtășit cîteva din gîndurile sale despre sportivitatea coregrafiei și despre arta în sport.

Dansatorului, exercițiul fizic prin care se antrenează zi de zi îi pricinuiește o mare plăcere, fiindcă simte cum învinge, treptat, dificultățile de a-și stăpîni mușchii, reacțiile, mișcările. Fiecare caută să se scuture de gravitatea ce-l ține de sol, să se detașeze de atracția ei tiranică, devenind ușor și zburător, ca pasărea. Înaintea celui ce dansează stăruie mereu o aripă plutitoare sau imaginea fulgului, pe care ar vrea să le imite în ușurătate, cucerind în același timp forța necesară de a-și domina desăvîrșit salturile, gesturile, figurile executate.

Spre a atinge o mare lejeritate corporală, îmbinată cu energia necesară învingerii dificilelor evoluții ale baletului, dansatorul își impune o disciplină sportivă și un mod de viață sportiv. Ordine, măsură, renunțare la ceea ce e superfluu ca alimentație, calorii pierdute, ore nocturne risipite fără rost, prin toate acestea dansatorii duc o existență asemănătoare cu aceea a sportivilor. Stăpînirea reflexelor, armonia perfectă a corpului, rezultatul ideal sînt condiționate, în primul rînd, de sportivitatea balerinului. E o uriașă sursă de satisfacție pentru orice profesionist al dansului respectarea conduitei sportive. Un viciu de conduită oricît de neînsemnat poate compromite ținuta dansatorului; însușirile seducătoare, care fac dintr-însul un artist, vin numai după ce fizicul său este stăpînit fără cusur.

Ciudat, remarca Maurice Béjart — care știe despre om și fizicul său tot atît de multe, deși în alt fel, cît un mare biolog sau fiziolog modern — că în sport se pierde tot mai mult scopul estetic al jocurilor de agilitate, putere, colaborare în echipă. Nu există nici o școală mai la îndemîna oricărui tînăr și din orice parte a mapamondului de a-și dezvolta sincretic toate facultățile fizice și psihice ca sportul. Acesta a urmărit, din glorioasa Antichitate mediteraneană, realizarea frumuseții prin forță și desăvîrșirea forței prin frumusețe. Lucrul ăsta se uită însă prea adeseori în toate părțile globului, sportul fiind transformat de unii în surse de venituri inepuizabile, de alții într-o sminteală a performanțelor, de foarte mulți într-o simplă supapă a stress-ului omului din acest secol.

Noroc, a încheiat coregraful francez, că mai sînt Jocurile Olimpice, care amintesc periodic tuturor că sportul e o preocupare nobilă, menită să sporească agilitatea, rezistența, frumusețea, loialitatea speței noastre. Noroc, aș adăuga eu, că mai sînt artiști care încearcă să confere sportului tușa estetică, floarea gingașă pe masivul stîncos al forței ce se vrea, necondiționat, biruitoare.

George SBARCEA

AEROSTIER ȘI PARAȘUTIST: FILOZOFUL DAN BĂDĂRĂU

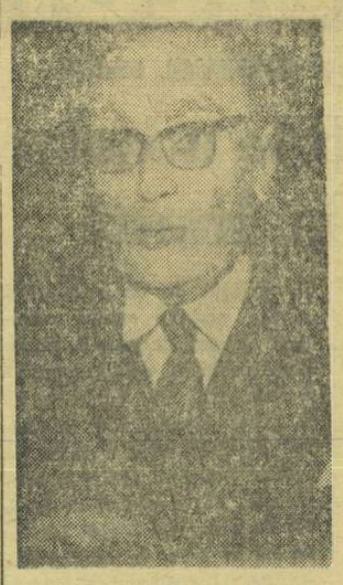

— Prin indiscrețiile apropiaților dv, am aflat că, încă de pe vremea cînd erați elev la Liceul St. Louis din Paris, ca și mai tîrziu, în anii studenției, ați avut o prodigioasă activitate sportivă. Înfrîngîndu-vă modestia care a dat acestor preocupări un caracter cu totul privat, vă rugăm să ne vorbiți acum, animat de solicitarea noastră, despre acele timpuri de acum șase decenii...

— Da, este adevărat că am fost prezent în 16 discipline ale exercițiului fizic: în golf, tenis, tir, natație, skating de pistă, călărie, volei, scrimă, popice, șah, gimnastică, bob, ciclism, oină, aerostație și parașutism.

Am jucat tenis pe întîile terenuri acoperite de la Paris, continuîndu-l apoi în țară și fiind totodată întemeietorul și președintele Tenis Clubului ieșean. Dar marea mea pasiune în sport a fost călăria. Făceam numai călărie de manej; este, de altfel, singurul sport în care am acceptat să concurez în manifestări publice și în care m-am calificat merituos într-un concurs internațional din suita „Marelui Premiu al Parisului", exact acum 57 de ani, cînd am obținut medalia de bronz.

În natație eram fondist pe distanțe care se măsurau cu kilometrul. Am inițiat chiar un stil propriu, — o derivație din stilul australian — cu care i-am învățat apoi pe mulți contemporani să înoate; ba, am și tipărit o broșură ingenios redactată și eficientă, judecînd după rezultatele obținute.

POEZIA ÎNĂLȚIMILOR

— Știm că ați fost aerostier, — printre cei dintîi „baloniști" de la noi — și că, într-o împrejurare, ați realizat și un salt cu parașuta, de la peste 3 000 de metri.

— În timpul războiului am trecut voluntar la aerostație, deslușind în farmecul înălțimilor nu numai un strașnic exercițiu inedit oferit omului, dar însăși poezia ascensiunii, în spiritul gîndirii din epoca romantică ce înlesnea omului să trăiască aevea un vis și să scrie pagini dintr-o existență pe un fundal nou: al boltei de cobalt a cerului.

Sportivi sub cupola Academiei

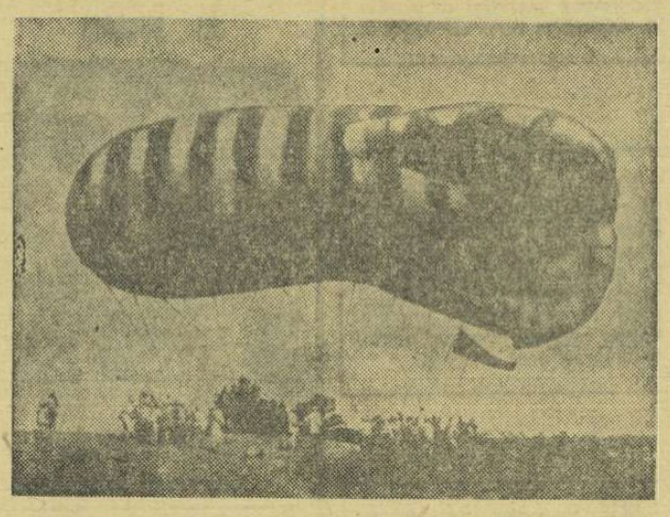

Aparent static, balonul implica aerostierului mișcări dintre cele mai active, cu atît mai necesare, cu cît în jurul meu roiau avioanele de vînătoare ale inamicului care aproape zilnic atacau balaoanele noastre.

...La 7 iulie 1917, la 1200 metri înălțime, de unde, potrivit regulilor aerostiere, aveam o vizibilitate pe o rază de zece ori mai mare decît înălțimea la care mă aflam, inamicul n-a putut ținti acea gigantică masă a balonului și nici nacela în care vîntul mă zgîlțîia, dar a reușit extraordinara performanță de a lovi cu un glonte incendiar, însuși cablul care mă lega de pămînt, retezîndu-l. Scăpat din opritori, balonul a pornit-o către înălțimi și deslușind primejdia de a fi purtat spre liniile adverse, cu acel material de reglarea tirului artileriei de pe planșetele la care lucrasem, am recurs la soluția supremă: am atacat eu însumi balonul, sfîșiindu-l, pentru ca, provocîndu-i dezumflarea, să se prăbușească încă acolo, în liniile frontului românesc și astfel să salvez materialele ce s-au dovedit, ulterior, atît de necesare operațiunilor din complexul Mărășeștilor.

În ce mă privește, m-am azvîrlit cu parașuta, coborînd de la peste 3 000 metri, la cît urcase atunci balonul eliberat de cablul incendiat. Am continuat și după război, dar de data aceasta pentru agrement.

RELAȚIA SPIRIT-TRUP

— Prin formația dv intelectuală și prin prezența în cele 16 discipline sportive, ne puteți spune care este marele atribut al sportului: exercițiul în sine sau performanța, tocmai ca rezultat al mișcării?

— Eu cred că obiectivul inițial al sportului, — mișcarea, ce-a atins proporții gigantice de nivel universal — trebuie să fie permanenta preocupare a celui ce-l practică pentru o desăvîrșită coeziune a spiritului cu însuși trupul său.

Tinerilor care intră azi în viața sportivă le adresez îndemnul să facă sport pentru sport, exercițiul pentru voluptatea și funcțiile propriuzise ale mișcării — indiferent de încadrarea lui formală în ierarhia și nomenclatorul oficial.

. . . . . .

De la cine vin aceste mărturisiri destinate tocmai unei largi și active difuzări în masele publice?

De la unul dintre protagoniștii de elită ai gîndirii românești, doctorul-docent în științe, DAN BĂDĂRĂU, șef de sector la Centrul de logică al Academiei Române.

V. FIROIU

SPORTUL magazin

CONVORBIRI CU DOMNUL GORE

NOUA CLASĂ.

— Ce se-ntîmplă cu arbitrii de fotbal, domnule Gore?... Dienst, elvețianul și deci prin cetățenie cu vocația neutralității, a falsificat (toată lumea pare a fi de acord în această privință) meciul final pentru campionatul Europei, de la Roma. Arbitrul, un cineva din R. F. a Germaniei, care fusese invitat să supravegheze jocul de la Praga dintre Brazilia și Cehoslovacia, a înclinat, dacă nu chiar apăsat de-a binelea rezultatul în favoarea gazdelor. La noi, cu prilejul finalei pentru Cupă dintre Dinamo și Rapid, arbitrul a oferit, fără temeiuri, un 11 metri în minutul 90 și la scor egal și numai ratarea lui Neagu a zădărnicit modificarea scorului.

— Se-ntîmplă, răspunse dl. G., că dacă intuiția nu mă înșeală fotbalul lumii (și nu numai fotbalul) trece prin zvîrcoliri, salturi revoluționare din epoca jucătorilor într-aceea a arbitrilor.

Îți amintești cuvintele lui Torben Ulrich, danezul? Rugat să formuleze un pronostic pentru Cupa Davis, tenismanul cu piete, barbă și cărți scrise de literatură a ridicat genial din umeri. „Noi jucăm, iar rezultatele sînt treaba arbitrilor".

Adevărul este că de la o vreme rolul arbitrilor pe stadion a crescut uluitor, că înainte de a se întreba: „Cine joacă mîine-n poartă?", persoanele cu simțul contemporaneității întreabă: „Cine arbitrează la centru?" și că acești odinioară numiți „cavaleri ai fluierului" se transformă sub ochii noștri depășiți, din judecători în directori generali ai meciului, din observatori oarecum distanțați în responsabili, din „martori" în șefi atotputernici peste destinele a 22 de jucători. De altfel, limbajul sportului a înregistrat această mutație (ca să întrebuințez un termen al sociologiei, foarte la zi), înlocuind pe nesimțite din vocabular cuvîntul arbitru prin expresia „conducător de joc". Or, a fi conducător înseamnă a determina mersul evenimentelor.

— Știu.

— De aceea, nu m-ar mira cîtuși de puțin că o dată cu venirea la puterea fotbalistică (putch invizibil) a clasei arbitrilor și detronarea, implicită a jucătorilor, să trăim o răsturnare totală de valori sportive.

...Și — porni dl. G. în galop — să întîlnim peste ani un bătrîn semeț, demn, cu părul alb, înconjurat pe stradă de-o sută de solicitanți de autografe și salutînd generos tineretul.

„Cine e?" — va întreba un copil ignorant.

„Cum, nu știi? E Dienst, The big Dienst. A cîștigat campionatul Europei în 1968".

Apoi, după o clipă și-un suspin:

„Pe vremea mea, puștiule, erau arbitrii! Astăzi..."

...După cum nu m-ar surprinde, cîțiși de puțin, ca la sfîrșit de decembrie să apară în „Il Calcio", pe pagina întîi clasamentul celor mai buni arbitri ai anului, întocmit, pe baza — de necontestat — a performanțelor obținute de-a lungul sezonului.

etc., etc.

1. Dienst	9	5	2	2	12
2. Tschenscher	9	4	3	2	11
3. Villalonga	9	3	3	3	9
4. Lo Bello	9	2	3	4	7
5. Messina	9	1	2	5	4

etc., etc.

...După cum, în sfîrșit, nu m-ar mira de fel organizarea, pe curînd, a C.A.E. (Cupa arbitrilor europeni).

p. conf.
Al. MIRODAN

A 4-a „industrie" a Marii Britanii: PARIUL SPORTIV

Pariurile sportive joacă un rol foarte important în viața sportivă britanică. Sumele rulate anual în „industria" de pariuri sportive britanice fac ca aceasta să fie considerată a patra industrie din Marea Britanie. Sute de milioane de lire sterline jucate anual de către un număr de pariori care întrece milionul.

Cele mai mari sume sînt investite în pariurile asupra curselor de cai. Sume importante sînt jucate și la cursele de ogari foarte numeroase și cu caracter mai popular. Pariurile de fotbal constituie o altă mare afacere. Se primesc pariuri la cote fixe calculate de agenturi pe baza unei contabilități complexe în care probabilitățile victoriilor se exprimă în raporturi matematice! Un mare număr de pariori cu sume mai mărunte preferă sistemul asemănător celui de la „Pronosport". Dar și aci există zeci de combinații posibile, pariorul putîndu-și alege oricîte jocuri inclusiv cele ale micilor echipe amatoare.

Uneori se cîștigă sume fantastice. Recordul este deținut de un parior care cu cîțiva șilingi a reușit să cîștige circa 800 000 de lire.

ȘTIAȚI CĂ...

...la Jocurile Olimpice de la Ciudad de Mexico, cele mai scumpe prețuri de intrare sînt cele de la călărie? La proba de obstacole, cel mai „ieftin" bilet costă 6 dolari!

...în Franța face furori un fotbalist cu ochelari? Este vorba de Jean-Claude Blanchard, înaintaș la F.C. Reims (24 de ani, 1,80 m înălțime, 70 de kilograme). În special este amintită performanța sa din campionat: în meciurile cu Limoges și Cannes a înscris cîte 4 puncte. Poate că ar trebui să-și pună și fotbaliștii noștri ochelari...

...atleta poloneză Irena Kirszenstein, campioană olimpică la Tokio, s-a căsătorit cu inginerul Janusz Szewiski, unul dintre cei mai renumiți fotoreporteri din Varșovia?

...în acest sezon nu mai puțin de 17 alergători din S.U.A. au parcurs distanța de 100 m în mai puțin de 10,2 sec? 3 au fost cronometrați în 9,9 sec, alți 4 în 10,0 sec, iar ceilalți 10 atleți în 10,1 sec.

VI-L PREZENTĂM PE DORIN DRON

fostul portar al „naționalei" noastre de hochei

În rolul lui Gore din filmul „Erupția"

„Cartea de vizită" — pe care o cuprinde titlul materialului de față — se adresează mai mult sportivilor foarte tineri. Vîrstnicii îl cunosc pe sportivul Dorin Dron. Observați, nu spunem cei mai vîrstnici, întrucît — cu unsprezece ani în urmă — actorul de azi se afla încă în poarta națională de hochei...

LA ÎNCEPUT A FOST... ETERNUL FOTBAL

Firește, fotbalul practicat — potrivit tradiției — pe maidane. Cele de pe Calea Plevnei. Apoi, în cursul superior al Liceului Gh. Lazăr, a trecut pe terenuri... adevărate, jucînd la „Gloria", din categoria „onoare". La „Gloria" — leagănul multor vedete fotbalistice — a fost coleg cu Gică Popescu, Mișu Flamaropol, Eugen Iordache și alții.

ȘI APOI A RĂMAS HOCHEIUL

În 1937, a început — tot la „Gloria" — să joace hochei, sport căruia avea să-i rămînă fidel pînă în 1957. De la „Gloria" a trecut la „Telefoane", împreună cu un grup de jucători care vor face „carieră" în sportul pe gheață: Paul Atanasiu, Radu Tănase (fiul strălucitului comic Constantin Tănase), Bob Petrovici, Costi Țico, Andrei Bărbulescu și alții.

Ca student la Facultatea de drept din București, s-a angajat funcționar la Banca comercială româno-italiană, care avea terenurile „ROMCOMIT" (pe unde este Opera) și un club sportiv, „Juventus", cu o echipă de fotbal în divizia A. În echipa de hochei a activat, firește, și portarul Dorin Dron.

PATANIA DIN IARNA 1947

După 1944, el a apărat poarta națională în zeci de meciuri. Într-o vreme, însă, hocheiștii erau tare amărîți, iernile se îndulciseră foarte mult, iar activitatea suferea serios. Așa s-a făcut că, în 1947, la campionatul mondial desfășurat la Praga, reprezentativa noastră s-a prezentat fără să fi patinat măcar o zi. Nu fusese ger destul să înghețe Cișmigiul, iar patinoar artificial nu exista. Activaseră, de nevoie, la sală... Sorții au vrut ca în primul meci al campionatului (formula turneu) România să joace cu Belgia. O „deschidere" dezastruoasă: 1—23!

Cu toată comportarea slabă a echipei române — explicabilă în bună măsură — Dorin Dron a fost declarat de presă și de specialiști drept... „cel mai bun portar".

LA C.C.A., ÎN AȘTEPTAREA PATINOARULUI ARTIFICIAL

Trecînd la C.C.A., alături de Flamaropol, Dlugoș, Ionescu, Czaka și alții, Dron a apărat cu mult succes poarta echipei sale, care a înscris pagini frumoase în istoria hocheiului nostru. (Din „națională" era nelipsit).

...ȘI CUM A FOST CU TEATRUL?

Ca mulți dintre actori, a început jucînd teatru în liceu și, mai consistent, în timpul studenției. Prin 1945 — deși terminase de mult facultatea — a jucat într-o revistă studențească, „GAUDEAMUS". Pe acolo se afla, cu diverse treburi teatrale, și amicul său, ceva mai tînăr, rugbystul Liviu Ciulei, student la arhitectură. După „premieră" i-a spus încîntat:

— Bravo, Dorine, mi-ai plăcut. Să știi că, atunci cînd am să fiu regizor de filme, am să te lansez.

★

De atunci au trecut cîțiva ani... Dar, după cum se știe, cineastul Ciulei nu și-a uitat promisiunea. L-a distribuit în rolul lui Gore din filmul „Erupția" (1957), în care debutantul nostru a obținut un succes cert.

Urmarea?

A fost angajat la Teatrul Municipal, și, de atunci, actorul Dorin Dron s-a dovedit un bun slujitor în templul zeiței THALIA. În plus, a tradus și cîteva piese, printre care și „Un tramvai numit dorință", de Tennessee Williams...

Emil IENCEC

Un român îl antrenează pe Matson?

Recordmanul lumii la aruncarea greutății, nord-americanul Randy Matson folosește, ca toți aruncătorii de astăzi, sportul halterelor ca antrenament complementar specialității sale de bază. Pe lîngă antrenorul de atletism el are, așadar, și un îndrumător pentru exercițiile cu haltere. Numele acestuia din urmă este Emil Mamaliga. Nu ne-a frapat, în primul rînd, antinomia flagrantă dintre semnificația numelui său și calitatea de bază ce se cere în sportul pe care îl slujește, cît mai ales rezonanța românească a acestui nume. Să fie Emil Mamaliga descendent al vreunui român stabilit în America cu multe decenii în urmă? Ipoteza nu pare exclusă.

RĂSPUNDE Ion Poștașu

I. GHINESCU, COMUNA BOTENI. Cei cinci jucători al căror nume începe cu consoana „D" (Dobrin, Dumitrache, Dumitru Nicolae, Dinu și Dumitriu II) n-au corespuns în ultimul meci al echipei naționale de fotbal. Un motiv ca să faceți într-o epigramă o interesantă propunere:

Dacă bietele „consoane"
N-au succes pe stadioane,
Eu propun o altă cale:
Să recurgem la... vocale.

M. VLADOIANU, CRAIOVA. Ne informați că arbitrul de fotbal Octavian Comșa a împlinit, nu de mult, 47 de ani de viață și 22 de ani de arbitraj (600 de meciuri!). Dacă ne-am afla în plin sezon, nu ne-am hazarda să-l felicităm, de teamă să nu fim puși în situația, a doua zi, de a-i da o singură stea. Aflîndu-ne în vacanță, acest risc nu există. Deci, sincerele noastre felicitări!

ADRIAN OANTA, BUCUREȘTI. Cu toate eforturile, n-am înțeles ce doriți. Reveniți cu o scrisoare mai clară. Pînă una alta, să vă lămuresc într-o mică problemă gramaticală: se scrie ați făcut și nu a-ți făcut. Vă restituim trăsura de unire, noi neavînd nevoie de ea.

COSTEL CÎRLOMAN, TURNU MĂGURELE. Ca suporter al echipei Steaua, ați simțit nevoia să vă „exteriorizați" marea satisfacție pentru cucerirea de către formația militară a campionatului, compunînd o poezie și trimițîndo la ziar. Am citit-o. Ar fi fost mult mai bine dacă v-ați fi „interiorizat" bucuria. Pe viitor, așa să faceți.

MIHAI POPA, PETROȘENI. 1) Ozon n-a jucat în meciul România — Iugoslavia (scor 1—0 pentru noi), disputat în 1956 la Belgrad. Formația noastră a fost alcătuită numai din jucători de la C.C.A. plus Szőke și Georgescu. 2) Partidele de șah dintre începători, fără conflicte aproape că n-ar fi interesante! Prietenul dv. v-a contestat dreptul de a transforma pionul ajuns pe ultima linie, în damă, întrucît aveați figura aceasta pe tablă. Nu

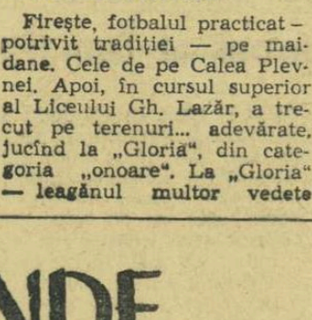

contează că v-a oprit prietenul dv. Important este că vă dă voie regulamentul. Este o problemă pe care o credeam definitiv lămurită, întrucît despre ea am răspuns și altor cititori.

V. OROSZ, BRAȘOV. La iahting, la toate cele cinci clase, femeile concurează alături de bărbați, fără însă a avea veleități de a-i întrece (măcar în acest domeniu!). Clasamentele se fac separat. În schimb, la călărie, la dresaj și la obstacole, egalitatea este perfectă.

V. IANCU, BUCUREȘTI. Ce... declarații! Mă faceți să roșesc. Să trecem însă la problemele concrete: 1. Cristian Țopescu este fiul fostului as al călăriei noastre, Felix Țopescu. Dar și el a practicat, cu mult succes, acest sport. 2. C. Diamantopol, care semnează în „Informația Bucureștiului", este una și aceeași persoană cu cel care face uneori transmisiuni sportive la televiziune. 3. Cu altă ocazie!

ION IORDANESCU, CĂLIMĂNEȘTI. În ediția 1958—1959, una din cele două serii ale diviziei B la fotbal a fost cîștigată de echipa TAROM, care a promovat în felul acesta în divizia A. Echipa n-a apucat însă să beneficieze de acest drept, întrucît a fuzionat cu Rapid, spre norocul... Universității Cluj, care și-a putut reocupa astfel locul pierdut în prima divizie. Cine juca la TAROM? Ion Ionescu, Mafteuță, Leahevici și... colegul nostru de redacție, Romulus Balaban. Tare sînt curios să cunosc părerea cronicarului Balaban despre jucătorul cu același nume!

Ilustrații: N. CLAUDIU

A APĂRUT REVISTA „EDUCAȚIE FIZICĂ ȘI SPORT" NR. 6

DIN SUMAR SPICUIM: Un animator al educației fizice și sportului românesc — Iuliu Hațeganu, semnat de A. Moraru; Metodă de înregistrare a finalizărilor în jocul de volei, de M. Tabacu; Studiul nivelului de pregătire a elevilor competitori în proba de tetration cu unele aplicații ale metodelor statistice, de T. Ardeleanu; Trăgătorii români la cea de-a III-a Săptămînă preolimpică, de P. Cișmigiu; Efectele lucrului în circuit în lecția de educație fizică la clasa a IX-a, de L. Navodarsky; Coordonatele majore ale educației fizice școlare, de C. Tudose; Nu vă temeți să „reveniți la copilărie", de J. Mercier; Ion Țiriac, de R. Voia.

Acest interesant număr poate fi găsit la toate centrele de difuzare a presei.

PENTRU FEMEI:
- costume de baie
- rochii de plajă (din articolul „Malipol"), cu sacoșă și pălărie din același material
- pantaloni și compleuri
- fuste-pantaloni

PENTRU BĂRBAȚI:
- slipuri și compleuri de plajă în modele noi, culori variate
- bluzoane, cămăși zefir caro
- pantaloni de vară etc.

SĂPTĂMÎNA ÎN IMAGINI

Telefoto AGERPRES

23.VI. — Visul devine realitate... Sulițele zburînd spre record se apropie tot mai mult de acea graniță care părea pînă nu de mult intangibilă — 100 metri ! Iată-l pe puternicul sulițaș sovietic Janis Lusis, pe stadionul din Saarijarvi (Finlanda), în momentul aruncării care-l va consacra recordman mondial al probei, cu fantastica cifră de 91,98 m.

24.VI. — Aceasta este tragica poartă nr. 12 a stadionului River Plata, din Buenos Aires, unde panica iscată de un zvon a cauzat moartea a 71 de spectatori, alți 200 fiind răniți — spun cifrele oficiale. Poliția păzește intrarea, pentru efectuarea unei anchete.

25.VI. — Mark Spitz nu se dezminte. El răpește vechiului record mondial al lui Gregg Charlton, de 4:08,2 pe 400 m liber, aproape jumătate de secundă. Timpul său, înregistrat în bazinul de la Hayward (California) — 4:07,7.

26.VI. — Cîștigător al „marelui șlem" al tenisului, în 1962, australianul Rod Laver revine pe terenurile de la Wimbledon, pentru a-și disputa șansa în primul campionat mondial „open" absolut, pe gazon. Adversar în acest meci îi este tînărul amator american Gene Scott, ce avea să fie învins cu 6—3, 4—6, 6—3, 6—2.

28.VI. — Răcoarea verii finlandeze continuă să atragă numeroșiași ai atletismului, în pregătirea pentru Mexico. Pe stadionul din Helsinki, gazda Olimpiadei anului 1952, alergătorii probei de 1 500 m trec în pluton, conduși de cîștigător, francezul Jean Vadoux.

27.VI. — Turul Franței debutează cu o „mini-etapă" contracronometru individual, la Vittel, în care șirul alergătorilor este deschis de italianul Italo Zilioli.

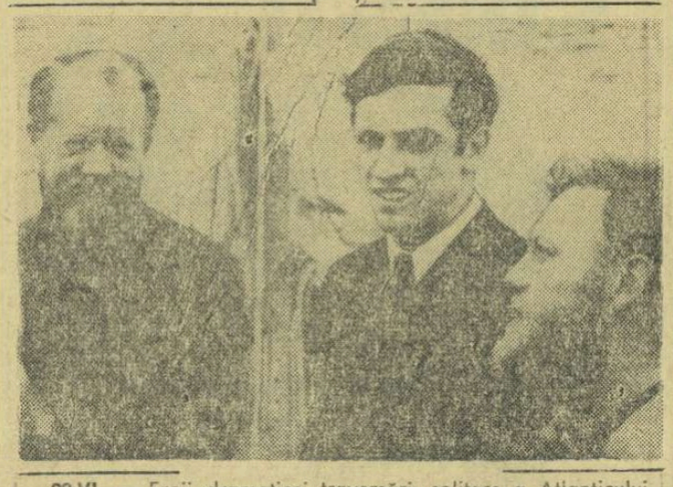

29.VI. — Eroii dramaticei traversări solitare a Atlanticului pozînd fericiți după o zi de odihnă, în rada de la Newport, unde s-a terminat originala întrecere : Tom Follet, învingătorul Geoffrey Williams (în mijloc) și Bruce Dalling.

Actualitatea internațională

Trimisul nostru special, Călin ANTONESCU, transmite:

Handbaliștele noastre învinse la limită

BELGRAD, 29 (prin telefon). — În primul joc al turneului de la Belgrad, dotat cu trofeul Tașmajdan, s-au întîlnit formațiile Uniunii Sovietice și R. D. Germane. Handbalistele sovietice au obținut o victorie clară cu 13—11 (7—3).

Al doilea meci al cuplajului a opus echipele României și Iugoslaviei, victoria fiind obținută de gazde la limită, după scurgerea timpului regulamentar de joc, cu scorul de 9—8 (7—5). Partida a fost în general de un slab nivel tehnic, ambele echipe comițînd numeroase greșeli. În repriza secundă, echipa noastră a fost ceva mai activă și ar fi putut cîștiga, dar la scorul de 7—8 Soos a ratat o lovitură de la 7 metri și apoi în min. 46, la scorul de 8—8, tot Soos a ratat o altă lovitură de la 7 m. În continuare, echipa Iugoslaviei a înscris golul victoriei la un minut și 20 sec. după scurgerea celor 50 de minute regulamentare. Au înscris : **Hedeșiu** (3), **Arghir** (2), **Soos** (2), **Nemec** (1) și respectiv **Knezevici** (3), **Vejinovici** (2), **Soinici** (2), **Jasici** (1) și **Rebernjak** (1). A arbitrat foarte slab, dezavantajînd ambele echipe. I. Gherman (U.R.S.S.).

ÎNTRECERI ÎNTRE TINERII TENISMANI ROMÂNI ȘI BULGARI

Stadionul Dinamo găzduiește în aceste zile întîlnirea internațională de tenis (la copii și juniori) dintre echipele clubului Dinamo și Școlii sportive din Ruse. De la gazde s-au remarcat M. Simionescu și V. Ruzici, iar de la oaspeți L. Petrov și T. Cerdakov. REZULTATE : **simplu băieți** : M. Breazu — A. Lanticev 4—6, 7—5, 6—0 ; C. Ionescu — A. Cerdakov 6—3, 6—0 ; Al. Bădin — T. Cerdakov 0—6, 1—6 ; P. Romașcanu — P. Cazakov 6—4, 6—3 ; M. Nicolae — D. Voinov 6—3, 6—4 ; D. Constantin — L. Petrov 3—6, 3—6 ; Fl. Manea — I. Ocnean 4—6, 1—6 ; C. Hîrșu — N. Raskov 6—2, 5—7, 7—5 ; **simplu fete** : V. Ruzici — T. Atanaska 6—1, 4—6, 6—5 ; M. Simionescu — M. Constantinova 6—2, 6—2 ; I. Bădin — V. Naceva 6—2, 6—0.

Astăzi, de la ora 8,30 au loc ultimele meciuri ale întîlnirii.

CORNELIU PUFU-coresp.

Trimisul nostru special, C. FAUR comunică din Sofia

Voleibaliștii români au încheiat cu o victorie participarea la turneul preolimpic

Sîmbătă după-amiază, în sala Universiada din Sofia, au continuat meciurile penultimei zile a turneului de pregătire și verificare în vederea J. O. din Mexic. În ultimul său joc din cadrul acestui turneu echipa noastră masculină de volei a întîlnit formația Republicii Democrate Germane, obținînd un rezultat favorabil. Scor final : 3—2 (—8, —12, 11, 12, 10). Meciul, condus de cuplul bulgar Vladimirov-Panteleev, a durat două ore și 15 minute, plăcînd asistenței, mai ales prin răsturnarea finală de scor și mai puțin prin nivelul tehnic. După primul set, în care numai începutul a fost echilibrat, în următorul, echipa noastră a marcat un reviriment, a condus cu 12-10, dar a pierdut din nou. Ea reușește să-și adjudece însă ultimele trei. Dintre acestea cel mai pasionant ca evoluție a scorului a fost setul ultim. Din păcate, socotim că această victorie este neconcludentă, meciul fiind de valoare scăzută și izbînda datorîndu-se mai degrabă greșelilor greșeli ale adversarilor și chiar unor „avantaje" acordate de arbitri. Formația noastră a fost următoarea : Bartha, Grețu (Costinescu, Bînda), IORGA (Costinescu, Ganciu), UDIȘTEANU (Stamate), Bînda (POROȘNICU), DRĂGAN.

În ultimul meci al serii s-au întîlnit reprezentativele Bulgariei și Cehoslovaciei. Au cîștigat voleibaliștii cehoslovaci cu 3—2 (4, —11, —10, 5, 15). Partida a fost condusă de arbitrul român M. Albuț.

În urma acestor întîlniri, fruntea partidelor de duminică (R.D.G.—Bulgaria și U.R.S.S.—Cehoslovacia) clasamentul se prezintă astfel :

1. Cehoslovacia	3	3	0	9:5	6 p
2. U.R.S.S.	3	2	1	8:5	5 p
3. Bulgaria	3	2	1	8:6	5 p
4. România	4	1	3	11:11	5 p
5. R.D.G.	3	0	3	5:9	3 p

Concursul de atletism al „speranțelor olimpice"

BERLIN, 29 (prin telefon). — Ultimele probe ale concursului de atletism al „speranțelor olimpice" au fost programate pe stadionul „Walter Ulbricht" din capitala R. D. Germane, în fața unui mare număr de spectatori. Cu acest prilej a avut loc și o mare serbare sportivă a tineretului.

Pe foile de concurs au fost notate, între altele, următoarele rezultate : BĂIEȚI : **800 m** : Volkov (U.R.S.S.) 1:53,5 ; **3000 m** : Scholtz (RDG) 8:21,2... 6. Mathes (România) 8:35,6 — rec. personal; **4x400 m** : U.R.S.S. 3:19,6... 4. România 3:26,4 ; FETE : **800 m** : Pohland (RDG) 2:10,4... 6. Lincă (România) 2:14,7 — rec. pers. ; **4x100 m** : R.D.G. 47,3... 5. România.

La încheierea întrecerilor a fost alcătuit un clasament general pe națiuni pe baza medaliilor de cîștigători : **1. R. D. Germană 17 p, 2. U.R.S.S. 14 p, 3. ROMÂNIA 2 p, 4—5. Cuba și Polonia cîte 1 p.**

Corespondență specială din Londra:

ÎN PRIMA ZI CU SOARE LA WIMBLEDON...

LONDRA, 29 (prin telefon). *Cînd am pășit astăzi, curînd după ceasul amiezei, în incinta vastă a Wimbledonului, am avut impresia că mă aflu într-un mare parc de odihnă al Bucureștilor. Peluze întinse de gazon, care își păstrează pînă în inima verii culoarea de un verde proaspăt, ronduri de flori admirabil îngrijite, alei străjuite de pomi, iar pe alei un du-te-vino potolit, de oameni care deși mînați aici de pasiunea pentru sportul alb nu se precipită de la un teren la altul (și sînt 15 terenuri în afara celui central !), ci fac acest transfer cu o nonșalanță de oameni aflați în week-end. Într-adevăr, domnește un aer de vacanță pe acest teritoriu al lui All England Club, dar numai pentru spectatori care, cu toate zilele ploioase de pînă acum, s-au cifrat la aproximativ 25 000 zilnic. Trebuie să vă spun că azi a fost prima zi cu soare la actuala ediție a turneului de la Wimbledon și cum aceasta a coincis cu prima mea apariție în tribuna presei, am primit din partea unor confrați londonezi, glumețele lor felicitări pentru faptul că am adus de la București o porție generoasă de soare...*

Din cauza ploilor, programul competiției a suferit pînă acum destule perturbări. Organizatorii, firește, caută să pună totul la punct și să asigure acestui uriaș angrenaj de partide un mers perfect. Programul zilnic care începe numai de la ora 13 cuprinde, în afara partidelor prevăzute în normala desfășurare a competiției, și numeroase continuări de meciuri întrerupte.

Pînă la ora cînd transmit acest scurt reportaj am asistat la cîteva jocuri foarte spectaculoase, viu disputate, care au ridicat tribunele în picioare și i-au încălzit într-atît pe flegmaticii britanici încît deseori în tribune au izbucnit urale. Aceasta s-a întîmplat mai ales în timpul partidei dintre suedezul Edlefsen, socotit aici un „anonim", care l-a eliminat pe sud-africanul Drysdale după un joc uluitor în cinci seturi : 9—7, 4—6, 1—6, 6—4, 6—4. Un joc foarte disputat, în ciuda aparențelor, a fost și cel dintre Graebner și Santana, în care primul a cîștigat cu 9—7, 6—2, 6—1. Destul de greu a cîștigat și Rosewall în fața neozeelandezului Purun cu 6—4, 3—6, 6—3, 6—2.

Cititorii „Sportului" vor desigur să afle noutăți despre reprezentantul țării noastre, Ion Țiriac. Vă mărturisesc că în primele ore de contact cu Wimbledonul nu am reușit să-l văd pe Țiriac decît la standurile unde se vînd fotografiile participanților la acest turneu. De fapt, înainte de sosirea mea, Țiriac a evoluat în proba de dublu-bărbați, împreună cu australianul Robert Howe, învingînd cuplul Tutvin (Canada) — Bartlett (Australia) cu 6—2, 6—4, 6—2. Luni vor începe optimile de finală ale probei de simplu bărbați, se vor disputa partidele din turul IV al probei de simplu femei și vor începe probele de dublu-mixt și dublu-femei. Mîine (n.r. azi) drapelele verde-violet ale lui All England Club vor flutura deasupra unui Wimbledon pustiu. E duminică și, conform tradiției, nu se desfășoară nici o competiție sportivă.

Radu HERBAY

Trimisul nostru special, FELIX TOPESCU, transmite de la Aachen :

18 sărituri excepționale și P. D'Inzeo (Italia) este noul campion al Europei

Cei mai buni „obstacoliști" de pe continent au fost triați în două probe de calificare pentru a cîștiga dreptul de participare în finala „Marelui premiu al Europei". Din cei 48 concurenți înscriși, doar 13 au luat startul parcursului final de 18 sărituri pe obstacole cu înălțimea de 1,50—1,70 m.

Deși punctele acumulate în întrecerile de calificare îl situau abia pe locul 5, italianul **Pierro D'Inzeo** a reușit cu calul Fidux singurul parcurs fără penalizări, cîștigînd titlul european. L-au urmat pe podium **Alvin Schokemolle** (R.F.G.) și campionul olimpic **Jonquères d'Oriola** (Franța) cu cîte 4 p penalizare. Brazilianul Nelson Pessoa, italienii Graziano Mancinelli și Raimondo D'Inzeo și vest-germanul H. Mayer au ocupat, la egalitate, locul 4 cu cîte 8 p penalizare.

O cifră record (36 participanți) s-a înregistrat în „Marele premiu de dresaj" cîștigat de dr. R. Klimke (R.F.G.) cu 1 006 p. La mici diferențe, — I. Kisimov (U.R.S.S.) — 1 003 p și L. Lissenhof (R.F.G.) — 993 p. Pe celelalte 13 locuri premiate se află călăreți din R.F.G., U.R.S.S., Elveția și Suedia. Reprezentanții Franței, Danemarcei și României nu s-au clasat.

În schimb, în proba specială de dresaj (20 de concurenți) locurile 7 și 9 ocupate de **N. Mihalcea** cu Domino și, respectiv, **I. Molnar** cu Argint pot fi socotite mulțumitoare avînd în vedere clasa adversarilor. Deși au executat mișcările impuse cu promptitudine și destul de corect, călăreții noștri nu au fost apreciați mai bine datorită materialului cabalin insuficient de prezentabil și a liniei generale de ansamblu formată de cal și călăreț.

În celelalte probe de obstacole, echipa Poloniei a repurtat încă două victorii prin **Jan Kowalczyk** și **Michael Kozicki** — performanță de mare valoare pentru sportul hipic polonez.

„Stafeta" a revenit formației R.F.G., iar parcursul de forță (48 concurenți !) a desemnat 3 învingători la egalitate : **A. Schokemolle, M. Gockel** și **G. Wildfang** — toți din echipa R.F.G. De remarcat că „forța" s-a disputat pe 5 baraje succesive, ultimul punînd în fața celor rămași în concurs un oxer de 1,80 m și un zid înalt de 2,10 m !

Concursul continuă, avînd în centrul interesului „Premiul Națiunilor" — o adevărată repetiție a viitoarei probe olimpice și „Cupa orașului Aachen". De aceste două probe se leagă un vechi succes de mare prestigiu al călăreților noștri. Ecourile lui nu s-au stins nici acum, presa locală amintind de **H. Rang, C. Zahel, T. Tudoran** și ceilalți „vînjoși" români.

La ora cînd transmit, pe Reitstadion plouă puternic îngreunînd considerabil terenul. Vor învinge așii hipismului european și acest nou „obstacol" ?

Record european pe 100 m liber (femei)

BUDAPESTA, 29 (Agerpres). **În cadrul unui concurs de natație, care a avut loc la Budapesta, sportiva maghiară Judith Turoczy a stabilit un nou record european în proba de 100 m liber cu 1:00,4. Vechiul record (1:00,8) îi aparținea din anul 1967.**

Patru echipaje românești în raliul internațional al Dunării

Cea de-a V-a ediție a Raliului internațional al Dunării, a cărui organizare a fost încredințată, de către F.I.A. Automobil Clubului Român (A.C.R.) și Osterreichischer Automobil Sportclub (Ö.A.S.C.) cunoaște un deosebit interes. Au fost primite înscrieri din numeroase țări de pe continent, dat fiind faptul că, anul acesta Raliul Dunării contează pentru Campionatul de raliu F.I.A. al Europei (conducători) și alte competiții importante.

Țara noastră va fi reprezentată de echipajul Marin Dumitrescu—Petre Vezeanu, cîștigător al Raliului României de anul acesta, precum și de Puiu Aurel—Max Heitz, Florin Popescu—Mihai Sterescu și Mihai Vicaș—Cristea Ionescu. Echipajele românești vor concura pe automobile „Renault 8 Gordini", special pregătite de către firma producătoare. Plecarea se va da la 17 iulie, concomitent de la Praga și Regensburg. După ce vor parcurge 3 088 km, concurenții vor trece linia de sosire la Poiana Brașov în seara zilei de 20 iulie. Teritoriul țării noastre va cuprinde cea mai mare parte a traseului cursei, precum și 9 din cele 13 probe speciale. Numeroase echipaje străine se antrenează de pe acum pe șoselele românești.

Campionatul european de skeet

BRUXELLES, 29 (Agerpres). După două zile de întreceri, în campionatul european de skeet, care se desfășoară în aceste zile la Fosse-la-Ville, conduc Wirnhier (R. F. a Germaniei) și Beccheroni (Italia) cu cîte 97 de puncte din 100 posibile. Urmează cu 96 de puncte : Orgard (Suedia), Anke (Polonia), Makela (Finlanda), Schroeter (R. F. a Germaniei), Odin (Danemarca) și Casadio (Italia).

Pe echipe, primul loc este deținut de formațiile Poloniei și Danemarcei cu cîte 373 de puncte (din 400 posibile).

telex-radio-telefon

ATLETUL spaniol Ignacio Sola a stabilit la Madrid un nou record național la săritura cu prăjina : 5,10 m. Vechiul record (5,05 m).

■

LA OSLO, atletul norvegian Weum a fost cronometrat pe 110 mg cu 13,9, iar pe 1 500 m Hansen a realizat 3:44,5.

■

CELE DOUĂ manșe ale finalei Cupei orașelor tîrguri la fotbal dintre echipele Ferencvaros și Leeds United vor avea loc la 7 august la Leeds și la 11 septembrie la Budapesta.

CAMPIONUL european de box la categoria cocoș, Salvatore Burruni, și-a făcut reintrarea, întîlnind în meci amical pe filipinezul Billy Brown. Burruni a cîștigat la puncte în 10 reprize.

■

DUPĂ PRIMA ZI, Suedia conduce cu 122—105 în întîlnirea de atletism cu Norvegia ce se desfășoară la Uddewalla. Cîteva rezultate : înălțime : Bo Jonsson (S.) 2,13 m ; greutate : Th. Carlsson (S.) 18,48 m ; 5 000 m : A. Kvalheim (N.) 13:52,6.

■

F. C. SANTOS, cu Pele în formație, a susținut la Toronto (Canada) un meci demonstrativ cu echipa italiană Napoli. Brazilienii au cîștigat cu 5—2 (3—1).

■

A DOUA PARTIDĂ dintre Viktor Korcinoi și Mihail Tal, care își dispută la Moscova o semifinală a campionatului mondial de șah, s-a terminat remiză. Scorul meciului este 1—1.

Tiparul : I. P. „Informația", str. Brezoianu 23—25

40365